

**РЕСПУБЛИКА
ТАТАРСТАН
ЛАИШЕВСКИЙ
МУНИЦИПАЛЬНЫЙ
РАЙОН
СОВЕТ ГОРОДА
ЛАИШЕВО**



**ТАТАРСТАН
РЕСПУБЛИКАСЫ
ЛАЕШ
МУНИЦИПАЛЬ
РАЙОНЫ
ЛАЕШ ШӘҺӘР
СОВЕТЫ**

422610 Лаеш шәһәре,
Коммунальная, д.3
тел: 8-(84378) -2-50-62
факс: 8-(84378) -2-50-62

422610 Лаеш ш.,
Коммунальная ур., 3 нче йорт
тел: 8-(84378) -2-50-62
факс: 8-(84378) -2-50-62

2022 елның 16 мае

30 номер

КАРАР

Татарстан Республикасы Лаеш муниципаль районы Лаеш шәһәре муниципаль берәмлегенең Генераль планына үзгәрешләр кертү турында

Россия Федерациясе Шәһәр төзелеше кодексы, «Россия Федерациясендә жирле үзидарә оештыруның гомуми принциплары турында» 2003 елның 6 октябрдәге 131-ФЗ номерлы Федераль закон, Татарстан Республикасы Лаеш муниципаль районы Лаеш шәһәре муниципаль берәмлеге Уставы, 2022 елның 10 маендагы гавами тыңлаулар беркетмәсе, 2022 елның 11 маендагы ачык тыңлаулар нәтижәләре турында баяләмә нигезендә, Татарстан Республикасы Лаеш муниципаль районы Лаеш шәһәре Советы карары:

1. Татарстан Республикасы Лаеш муниципаль районы Лаеш шәһәре муниципаль берәмлегенең Генераль планына үзгәрешләр кертү проектын расларга (1 кушымта).

2. Татарстан Республикасы Лаеш муниципаль районы Советының 2018 елның 12 сентябрдәге 105 номерлы карары белән расланган (үзгәрешләр белән Татарстан Республикасы Лаеш муниципаль районы Лаеш шәһәре Советының 2019 елның 24 июндәге 129 номерлы карары белән расланган) Татарстан Республикасы Лаеш муниципаль районы Лаеш шәһәре муниципаль берәмлеге генераль планын, әлеге карар редакциясендә кабул итәргә.

3. Әлеге карарны “Кама ягы”(«Камская новь») район газетасында, Интернет телекоммуникация челтәрендәге Татарстан Республикасы хокукый мәгълүмат рәсми порталында <http://pravo.tatarstan.ru>. веб-адресы буенча һәм интернет телекоммуникация челтәрендәге Татарстан Республикасы Муниципаль берәмлекләре Порталында урнаштырылган Татарстан Республикасы Лаеш муниципаль районының рәсми сайтында- <http://laishevo.tatarstan.ru>. веб-адресы буенча бастырып чыгарырга (халыкка житкерергә).

4. Әлеге карар рәсми басылып чыккан көненнән (халыкка игълан ителгән)үз көченә керә.

5. Әлеге карарның үтәлешен контрольдә тоту Татарстан Республикасы Лаеш муниципаль районы Лаеш шәһәре Башкарма комитеты житәкчесе В. А. Арэфьевка йөкләнә.

Башлык – Татарстан Республикасы
Лаеш муниципаль районы
Лаеш шәһәре Советы рәисе

И.Ф.Зарипов

**«Татарстан Республикасының пространство мәгълүматлары фонды» дәүләт
бюджет учреждениесе**

**ТАТАРСТАН РЕСПУБЛИКАСЫ ЛАЕШ МУНИЦИПАЛЬ РАЙОНЫ
«ЛАЕШ ШӘҺӘРЕ» МУНИЦИПАЛЬ БЕРӘМЛЕГЕНЕҢ ГЕНЕРАЛЬ
ПЛАНЫ
(үзгәрешләр кертү)**

Территориаль планлаштыру турында нигезләмә

Казан 2022

ПРОЕКТНЫҢ СОСТАВЫ

**Татарстан Республикасы Лаеш муниципаль районының " Лаеш
шәһәре» муниципаль берәмлегенең генераль планы
(үзгәрешләр кертү)**

Т /Н	Исеме	Битләр саны
1 Том Генераль планы (үзгәрешләр кертү)		
Текст материаллары		
1	Территориаль планлаштыру турында нигезләмә	60
График материаллар		
2	М1:10000 жирлекнең жирле әһәмияттәге объектларын урнаштыру планлаштырыла торган картасы	1/1
.1	М1:10000 авыл жирлегенең жирле әһәмияттәге объектларны урнаштыру планлаштырыла торган карта фрагменты	1А/1
3	М1:10000 авыл жирлеге составына керүче торак пунктларның (шул исәптән төзелә торган торак пунктлар чикләренең) чикләре картасы	2/1
.1	М1: 10000 авыл жирлеге составына керүче торак пунктларның (шул исәптән төзелә торган торак пунктлар чикләренең) чикләренең карта фрагменты	2А/1
4	Жирлекнең функциональ зоналары картасы:10000	3/1
.1	Жирлекнең функциональ зоналары картасы фрагменты М1:10000	3А/1
Кушымта		
5	Торак пунктлар чикләре турында белешмәләр	10
2 Том Генераль планы нигезләү буенча материаллар (үзгәрешләр кертү)		
Текст материаллары		
1	Аңлатма язуы	225
2	Әйләнә-тирә мохитне саклау. Аңлатма язуы	82
График материаллар		
3	Жирлек территориясен заманча куллану картасы М1:100000	1/1
.1	Жирлек территориясен заманча куллану картасы фрагменты М1:100000	1А/1
4	Табигый һәм техноген характердагы гадәттән тыш хәлләр килеп чыгу куркынычына дучар булган территорияләр картасы, Гражданнар оборонасы буенча чаралар М1: 1000	2/1
.1	Табигый һәм техноген характердагы гадәттән тыш хәлләр килеп чыгу куркынычына дучар булган территорияләр картасы, Гражданнар оборонасы буенча чаралар М1: 1000	2А/1

5	М1:10000 инженерлык инфраструктурасы картасы	3/1
.1	М1:100000 инженерлык инфраструктурасы картасы фрагменты	3А/1
6	Территорияне махсус куллану шартлары булган зоналар картасы (гамэлдәге нигезләмә) М1:10000	4/1
.1	М1:100000 территорияне махсус куллану шартлары булган зоналар картасы фрагменты	4А/1
7	М1:10000 территориясен куллану шартлары булган зоналар картасы	5/1
.1	М1:100000 территориясен куллану шартлары булган зоналар картасы фрагменты	5А/1

ЭЧТӨЛӨК

КЕРЕСШ.....ERROR! BOOKMARK NOT DEFINED.

1. ТАТАРСТАН РЕСПУБЛИКАСЫ ЛАЕШ МУНИЦИПАЛЬ РАЙОНЫ «ЛАЕШ ШӘҺӘРЕ» МУНИЦИПАЛЬ БЕРӘМЛЕГЕНЕҢ ГЕНЕРАЛЬ ПЛАНЫНА ҮЗГӘРЕШЛӘР КЕРТҮ БУЕНЧА ЧАРАЛАР ИСЕМЛЕГЕ... ERROR! BOOKMARK NOT DEFINED.

1.1. ГОМУМИ ОЕШТЫРУ ЧАРАЛАРЫ 9

1.2. СӘНӘГАТЬ ЖИТЕШТЕРҮЕН ҮСТЕРҮ БУЕНЧА ЧАРАЛАР 9

1.3. АГРОСӘНӘГАТЬ КОМПЛЕКСЫН ҮСТЕРҮ БУЕНЧА ЧАРАЛАР 10

1.4. ТОРАК ИНФРАСТРУКТУРАСЫН ҮСТЕРҮ БУЕНЧА ЧАРАЛАР 14

1.5. СОЦИАЛЬ ИНФРАСТРУКТУРАНЫ ҮСТЕРҮ БУЕНЧА ЧАРАЛАР 21

1.5.1 ХЕЗМӘТ КУРСӘТУ ӨЛКӘСЕН ҮСТЕРҮ ЧАРАЛАРЫ 21

1.5.2 КОММУНАЛЬ ХЕЗМӘТ КУРСӘТУ ОБЪЕКТЛАРЫН ҮСТЕРҮ (ЗИРАТ) 34

1.6. РЕКРЕАЦИОН ТЕРРИТОРИЯЛӘРНЕ ҮСТЕРҮ БУЕНЧА ЧАРАЛАР. ЖИРЛЕ ХАЛЫКНЫҢ ЯЛ ИТҮ УРЫННАРЫН ОЕШТЫРУ

1.7. ТРАНСПОРТ ИНФРАСТРУКТУРАСЫН ҮСТЕРҮ БУЕНЧА ЧАРАЛАР 40

1.8. 44 ТОРАК ПУНКТЛАРНЫҢ ЧИКЛӘРЕН БИЛГЕЛӘУ БУЕНЧА ЧАРАЛАР

1.9. ИНЖЕНЕРЛЫК ИНФРАСТРУКТУРАСЫН ҮСТЕРҮ БУЕНЧА ЧАРАЛАР 47

1.9.1 СУ БЕЛӘН ТӘЭМИН ИТҮ 47

1.9.2 КАНАЛИЗАЦИЯ 48

1.9.3 КАЛДЫКЛАР БЕЛӘН ЭШ ИТҮ ИНФРАСТРУКТУРАСЫ 49

1.9.4 ЖЫЛЫЛЫК БЕЛӘН ТӘЭМИН ИТҮ 50

1.9.5 ГАЗ БЕЛӘН ТӘЭМИН ИТҮ 53

1.9.6 ЭЛЕКТР БЕЛӘН ТӘЭМИН ИТҮ 54

1.9.7 КӨЧСЕЗ ЧЕЛТӘРЛӘР 54

1.10. ӨЙЛӘНӘ-ТИРӨЛЕКНЕ САКЛАУ БУЕНЧА ЧАРАЛАР 56

1.11. ... ТЕРРИТОРИЯНЕ ИНЖЕНЕРЛЫК БЕЛӘН ТӘЭМИН ИТҮ БУЕНЧА ЧАРАЛАР 57

1.12.ГРАЖДАННАР ОБОРОНАСЫ, ТАБИГЫЙ ҺӘМ ТЕХНОГЕН ХАРАКТЕРДАГЫ ГАДӘТТӨН ТЫШ ХӨЛЛӘРНЕ КИСӘТУ БУЕНЧА ЧАРАЛАР 57

1.13. УРМАН КОМПЛЕКСЫН ҮСТЕРҮ БУЕНЧА ЧАРАЛАР 59

КЕРЕШ

Татарстан Республикасы Лаеш муниципаль районының «Лаеш шәһәре» муниципаль берәмлегенң генераль планына үзгәрешләр кертү проекты Татарстан Республикасы Лаеш муниципаль районының «Лаеш шәһәре» муниципаль берәмлеге Советының 2022 елның 17 февралендәге 23 номерлы генераль планына үзгәрешләр кертү турында карары нигезендә «ТР пространство мәгълүматлары фонды» ДБУ тарафыннан эшләнгән.

Үзгәрешләр Татарстан Республикасы Лаеш муниципаль районы Лаеш шәһәре Советының 2014 елның 16 декабрендә кабул ителгән 90 номерлы карары белән расланган «Лаеш шәһәре» муниципаль берәмлегенң генераль планы проектына кертелә.

Заказчиком разработки проекта внесения изменений в Генеральный план является исполком Лаишевского муниципального района Республики Татарстан.

Эшнең максаты-Татарстан Республикасы Лаеш муниципаль районының «Лаеш шәһәре» муниципаль берәмлегенң генераль планына Иске Пристань авылы чикләрен билгеләү, «урман фонды жирләре» категориясеннән 16:24:000000:6726 кадастр номерлы жир кишәрлеген «торак пунктлар жирләре» категориясенә күчерү, «ял (рекреация) " рөхсәт ителгән файдалану төрен билгеләү өлешендә үзгәрешләр кертү ((Татарстан Республикасы Лаеш муниципаль районының «Лаеш шәһәре» муниципаль берәмлеге генераль планына үзгәрешләр кертү проектын нигезләү буенча материалларны аңлатма язуының 3.7 һәм 3.11 бүлекләрен карагыз.), шулай ук 16:24:170301:1259 кадастр номеры белән жир кишәрлеген «авыл хужалыгы билгеләнешендәге жирләре» категориясеннән «сәнәгать, энергетика, транспорт, элементә, радио, телевидение, информатика, космик эшчәнлекне тәмин итү өчен жирләре, оборона жирләре " категориясенә күчерү, куркынычсызлык һәм жирнең башка махсус билгеләнештәге» рөхсәт ителгән куллану төре белән «һава транспорты» урнаштыру.

Жир кишәрлегендә 16:24:0000000:6726 кадастр номеры белән «Семрук»комплексы урнашкан.

16:24:0000000:6726 кадастр номеры белән жир кишәрлеген күчерү һәм Иске Пристань авылы чиген билгеләүгә нигез булып «Лаеш муниципаль районының «Семрук» рекреацион-мәдәни кластеры» проектын гамәлгә ашыру зарурилыгы һәм «20 меңгә кадәр халкы булган Кече шәһәрләр һәм тарихи жирлекләрдә уңайлы шәһәр тирәлеген булдыру буенча иң яхшы проектларның бөтенроссия конкурсында катнашу өчен, Лаеш муниципаль районының»Семрук "рекреацион-мәдәни кластеры" проектын гамәлгә ашыру зарурилыгы тора.

Конкурс кагыйдәләре буенча (РФ Хөкүмәтенң 2018 елның 7 мартындагы 237 номерлы "Уңайлы шәһәр тирәлеген булдыру буенча иң яхшы проектлар Бөтенроссия конкурсында жинүче муниципаль берәмлекләрне бүләкләү өчен федераль бюджеттан Россия Федерациясе субъектлары бюджетларына дәүләт ярдәме чараларын бирү кагыйдәләрен раслау турында" карары), төзекләндерү территориясе торак пункт чикләрендә һәм муниципаль берәмлек милкендә булырга тиеш.

"Семрук» комплексы Куйбышев сусаклагычы ярында урнашуы аркасында югары рекреацион потенциалга, уникаль табигый ресурсларга ия.

Конкурста катнашу булган объектларны саклау, территориянең рекреацион потенциалын үстерү һәм тормышка ашыру, комплексның транспорт, инженерлык инфраструктурасын төзекләндерү, экотуризм объектларын, Лаешның уникаль үзенчәлекләрен күрсәтү өчен мәйданчыклар булдыру юлы белән аның туристик кызыклыгын арттыру өчен грант алу мөмкинлеге бирәчәк. (Татарстан Республикасы Лаеш муниципаль районы «Лаеш шәһәре» муниципаль берәмлегенең генераль планына үзгәрешләр кертү проектының нигезләү буенча материалларга кушымта-Конкурс документлары).

16: 24: 170301:1259 кадастр номерлы жир кишәрлегендә «АВМ Сервис»ЖЧЖ Авыл хужалыгы авиациясе һәм авиация өчен очып китү-утыру полосасы урнашкан.

Татарстан Республикасы Лаеш муниципаль районы «Лаеш шәһәре» муниципаль берәмлегенең генераль планына үзгәрешләр кертү проекты – территориаль планлаштыру документы, шәһәр төзелеше стратегиясен, яшәү мөхитен формалаштыру шартларын, жирлек территорияләренең үсеш юнәлешләрен һәм чикләрен, жирлек составындагы торак пунктларның чикләрен билгеләү һәм үзгәртү, территорияләргә функциональ зоналаштыру, инженер, транспорт һәм социаль инфраструктураларны үстерү, тарихи-мәдәни мирас объектларын һәм аеруча саклана торган табигать территорияләрен саклауга карата шәһәр төзелеше таләпләрен, экологик һәм санитар иминлекне билгели.

Генераль планга үзгәрешләр кертү проекты аны гамәлгә ашыруның киләсе вакытлы срокларына эшләнгән:

Беренче чират – 2025 елга кадәр генераль планга үзгәрешләр кертү проектының гамәлгә ашыру буенча беренчел чаралар билгеләнгән.

Генераль планга үзгәрешләр кертү проектының барлык төп проект карарлары планлаштырылган исәп-хисап вакыты-2040 елга кадәр.

Россия Федерациясе Шәһәр төзелеше кодексының 23 статьясы нигезендә Татарстан Республикасы Лаеш муниципаль районының «Лаеш шәһәре» муниципаль берәмлегенең генераль планына үзгәрешләр кертү проекты үз эченә ала:

1өлеш(расланган) текст һәм график материаллар составында.

Текст материаллары - территориаль планлаштыру турында нигезләмә, ул территориаль планлаштыру максатларын һәм бурычларын, территориаль планлаштыру буенча чаралар исемлеген һәм генераль планга үзгәрешләр кертү проектының тормышка ашыру этаплары буенча аларны үтәү эзлеклелеген үз эченә ала.

График материалларда территориаль планлаштыру карталары (схемалары) бар.

2өлеш Территориаль планлаштыру тәкъдимнәрен нигезләү һәм аңлату максатларында эшләнә торган проектны нигезләү материаллары, текст һәм график материаллар составында башкарылган генераль планга үзгәрешләр кертү проектының раслау процессының килештерү һәм тәэмин итү өчен.

Текст материаллары шәһәр территориясә торышын, аның комплекслы үсеш проблемаларын һәм юнәлешләрен анализлауны, территориаль һәм пространство-планлаштыру үсешен нигезләүне, территориаль планлаштыру буенча чаралар исемлеген, аларны тормышка ашыру этапларын, табигый һәм

техноген характердагы гадәттән тыш хәлләр килеп чыгу куркынычы булган төп факторлар исемлеген үз эченә ала.

График материалларда шәһәрнең Генераль планына үзгәрешләр кертү проектын нигезләү схемалары бар.

График материалларда генераль планга үзгәрешләр кертү проекты нигезләмәсен нигезләү схемалары бар.

«Татарстан Республикасы Лаеш муниципаль районы» Лаеш шәһәре» муниципаль берәмлегенең генераль планына үзгәрешләр кертү проектын эшлөгәндә материаллар файдаланылды:

- Россия Федерациясе Хөкүмәтенең 2013 елның 19 мартындагы 384-р номерлы күрсәтмәсе белән расланган федераль әһәмияткәге автомобиль юллары (тимер юл, һава, диңгез, эчке су, трубаүткәргеч транспорты), федераль әһәмияткәге автомобиль юллары (үзгәрешләр һәм өстәмәләр белән) өлкәсендә Россия Федерациясенең территориаль планлаштыру схемалары;

- Россия Федерациясе Хөкүмәтенең 2016 елның 1 августындагы 1634-р номерлы боекыгы белән расланган энергетика өлкәсендә Россия Федерациясенең территориаль планлаштыру схемасы (үзгәрешләр һәм өстәмәләр белән);

- Россия Федерациясе Хөкүмәтенең 2012 елның 28 декабрдәге 2607-р күрсәтмәсе белән расланган Сәламәтлек саклау өлкәсендә Россия Федерациясенең территориаль планлаштыру схемасы (үзгәрешләр һәм өстәмәләр белән);

- Россия Федерациясе Хөкүмәтенең 2013 елның 26 февралдәге 247-р күрсәтмәсе белән расланган югары һөнәри белем өлкәсендә Россия Федерациясенең территориаль планлаштыру схемасы;

- Татарстан Республикасы Министрлар Кабинетының 2011 елның 21 февралдәге 134 карары белән расланган Татарстан Республикасының территориаль планлаштыру схемасы (Татарстан Республикасы Министрлар Кабинетының 20021 елның 13 августындагы 709 карары белән кертелгән үзгәрешләр белән);

- Татарстан Республикасы Лаеш муниципаль районы Советының 2020 елның 12 февралдәге 3-РС карары белән расланган Татарстан Республикасы Лаеш муниципаль районының территориаль планлаштыру схемалары (үзгәрешләр кертү);

- Татарстан Республикасы Лаеш муниципаль районының территориаль планлаштыру схемасы (үзгәрешләр кертү), аны раслау турында Лаеш муниципаль районы Советының 2016 елның 13 декабрдәге 75-РС номерлы карары белән расланган Татарстан Республикасы Лаеш муниципаль районының территориаль планлаштыру схемасы (үзгәрешләр кертү);

- Татарстан Республикасы Лаеш муниципаль районы Лаеш шәһәре Советы 2011 елның 03 августындагы 24 номерлы карары белән расланган Лаеш шәһәре Генераль планы проекты

- Татарстан Республикасы Лаеш муниципаль районы Лаеш шәһәре Советының 2009 елның 24 июндәге 129 номерлы карары белән расланган Лаеш шәһәре Генераль планы проекты (үзгәрешләр кертү);

Татарстан Республикасы Лаеш муниципаль районы Лаеш шәһәре Советының 2014 елның 16 декабрдәге 90 карары белән расланган «Лаеш шәһәре» муниципаль берәмлегенең генераль планы проекты;

- Лаеш шәһәрендә 35,4466 га мәйданлы " Иван до Марья» торак поселогы территориясенә эскиз проекты;

ТР Лаеш муниципаль районы Лаеш шәһәр жирлегенә «Орехов куст»микрорайоны " территориясен планлаштыру проекты;

- Лаеш муниципаль районы һәм аның составына керүче «Лаеш шәһәре» муниципаль берәмлеге администрациясе тарафыннан бирелгән рәсми мәгълүматлар.

ТАТАРСТАН РЕСПУБЛИКАСЫ ЛАЕШ МУНИЦИПАЛЬ РАЙОНЫ «ЛАЕШ ШӘҺӘРЕ» МУНИЦИПАЛЬ БЕРӘМЛЕГЕНӘ ГЕНЕРАЛЬ ПЛАНЫНА ҮЗГӨРЕШЛӘР КЕРТҮ БУЕНЧА ЧАРАЛАР ИСЕМЛЕГЕ

1.1. Гомуми оештыру чаралары

Лаеш шәһәренә үзеш перспективаларын билгеләү максатыннан, Генераль план белән Лаеш шәһәренә социаль-икътисади үзеш программасын эшләү тәкъдим ителә.

Генераль планның социаль-икътисади концепциясе Лаеш районының административ житештерү һәм мәдәни үзәге булган халык өчен уңайлы яшәү тирәлеге булган Лаеш шәһәренә конкурентлылык һәм тотрыклы үсеш идеясен формалаштыра.

2015 елның 17 июнендәге 40-ТРЗ номерлы Татарстан Республикасы Законы паспорты "Татарстан Республикасында жәмәгать тәртибен саклауда гражданның катнашуы турында"

"2030 елга кадәр Татарстан Республикасын социаль-икътисади үстерү стратегиясе" расланды. Расланган стратегия кысаларында Казан агломерациясе составына керүче Лаеш муниципаль районы түбәндәге программаларны һәм проектларны тормышка ашыру территориясе булып тора: "күчәрүне яңарту», «сәнәгать зоналары Редевелопменты», «Казан агломерациясенә инженерлык инфраструктурасын үстерү һәм модернизацияләү" » "Казан шәһәр яны зонасы», "Казан агломерациясенә транспорт инфраструктурасын үстерү», «Идел-Кама агымы «Экозонасы,» Чистый путь», "Татарстан Республикасы транспортының тиз йөрешле төрләрен булдыру», " Казан икътисади зонасында калдыклар белән эш итү проектын тиражлау.

1.2. Сәнәгать житештерүен үстерү буенча чаралар

Лаеш шәһәренә Генераль планы чаралары белән тәкъдим ителә:

-торак төзелеш чикләренә кадәр санитар-яклау зонасын киметү максатыннан Лаеш тегү фабрикасы житештерүен оптимальләштерү;

- санитар-яклау зонасын торак төзелеше чикләренә кадәр киметү максатыннан " Таткрахмалпатока» житештерүен оптимальләштерү;

- «Лаеш азык-төлек комбинаты» ЖЧЖ житештерүен торак төзелеше чикләренә кадәр санитар-яклау зонасын кыскарту максаты белән оптимальләштерү;

- «Лаешагрохимсервис» ЖЧЖне (минераль ашламалар склады) аның территориясен рекультивацияләү һәм аннан соң махсус билгеләнештәге яшелләндерүне оештыру белән бетерү.;

- территорияне рекультивацияләү һәм аннан соң махсус билгеләнештәге яшелләндерүне оештыру белән тирэләрне бүлеп бирү цехын бетерү.;

- «Ферекс» ЖЧЖ житештерүен торак төзелеше чикләренә кадәр санитар-яклау зонасын кыскарту максаты белән оптимальләштерү;

-торак төзелеше чикләренә кадәр санитар-яклау зонасын кыскарту максаты белән Боргузин (керамзит блоклар житештерү) ЧП житештерүен оптимизацияләү (керамзит блоклар житештерү);

- санитар-яклау зонасын торак төзелеше чикләренә кадәр киметү максатыннан, Вахитов ШХП (тротуар плиткасы житештерү) житештерүен оптимизацияләү (тротуар плиткасы житештерү);

- санитар-яклау зонасын торак төзелеше чикләренә кадәр киметү максатыннан «Карат» ЯАЖ (житештерү базасы) житештерүен оптимальләштерү;

- «Альянс» ЖЧЖ (житештерү базасы) житештерүен торак төзелеше чикләренә кадәр санитар-яклау зонасын кыскарту максаты белән оптимальләштерү;

-санитар-яклау зонасын торак төзелеше чикләренә кадәр киметү максатыннан Сунцларның (житештерү базасы) гадәттән тыш хәлләрне житештерүне оптимизацияләү (житештерү базасы);

- санитар-яклау зонасын торак төзелеше чикләренә кадәр киметү максатында «Инжехим» ЖЧЖ житештерүен оптимизацияләү (жиһазлар, блок модульләре житештерү) ;

- санитар-яклау зонасын торак төзелеше чикләренә кадәр киметү максатларында «Харша» ЖЧЖ житештерүен оптимизацияләү (авыл хужалыгы техникасын житештерү һәм хезмәт күрсәтү) ;

-санитар-яклау зонасын торак төзелеше чикләренә кадәр киметү максатыннан ДМСК (ике объект) житештерүен оптимальләштерү.

Лаеш шәһәренең Генераль планына үзгәрешләр кертү проекты белән шәһәр чикләренә гомуми мәйданы 51,57 га булган территорияне кадастр номерлары 16:24:170301:215, 16:24:170301:213, 16:24:170301:232, 16:24:170301:231 булган, территориядә житештерүне оештыру максаты белән, нормалаштырыла торган объектларга кадәр санитар-сак зонасы үтәләше белән, (2017 елның 2 августындагы 10241 номерлы ТР Лаеш МР Башкарма комитеты хаты нигезендә) жир кишәрлекләрен кертү планлаштырыла.

«Лаеш шәһәре» МБ генераль планы белән сәнэгать житештерүе өчен майданчык урнаштыру каралган.

Сәнэгать житештерүен үстерү буенча чаралар исемлеге 1.2.1 таблицасында күрсәтелгән.

1.2. Агросәнэгать комплексын үстерү чаралары

Лаеш шәһәренең Генераль планы чаралары белән, санитар-яклау зонасын торак төзелеше чикләренә кадәр киметү максатыннан, өч теплица житештерүне оптимизацияләү тәкъдим ителә (1.3.1 таблица).

Таблица 1.2.1

Санагаты житештерүен үстерү буенча чаралар исемлеге

№ п/п	Торак пункт	Объект исеме	Чара төре	Үлчәү берәмлеге	Егәрлеге		Тормышка ашыру вакыты		Чара чыганагы
					Гамәлдәге	Өстәмә	Беренче чиратта (2025)	Хисап чоры (2025-2040 еллар.)	
<i>ЖИРЛЕ (РАЙОН) ӘҺӘМИЯТТӘГЕ ЧАРАЛАР</i>									
1	Лаеш шәһәре	Лаеш тегү фабрикасы	Житештерүне оптимальләштерү	га	0,24	-	+		Лаеш шәһәренең Генераль планы
2	Лаеш шәһәре	Таткрахмалпа ток	Житештерүне оптимальләштерү	га	1,23	-	+		Лаеш шәһәренең Генераль планы
3	Лаеш шәһәре	"Лаеш азык-төлек комбинаты»ЖЧЖ	Житештерүне оптимальләштерү	га	1,09	-	+		Лаеш шәһәренең Генераль планы
4	Лаеш шәһәре	"Лаешагрохим сервис" ЖЧЖ (минераль ашламалар склады)	Территорияне рекультивацияләү объектны бетерү белән	га	3,96	-	+		Лаеш шәһәренең Генераль планы
5	Лаеш шәһәре	Тире эшкәртү цехы	Территорияне рекультивацияләү объектны бетерү белән	га	0,10	-	+		Лаеш шәһәренең Генераль планы
6	Лаеш шәһәре	"Ферекс" ЖЧЖ (светодиод яктырткычлар житештерү)	Житештерүне оптимальләштерү	га	3,05	-	+		Лаеш шәһәренең Генераль планы
7	Лаеш шәһәре	ЧП Баргузин (керамзит блоклар житештерү)	Житештерүне оптимальләштерү	га	0,51	-	+		Лаеш шәһәренең Генераль планы
8	Лаеш шәһәре	Шәхси эшмәкәр Вахитов (трогуар плиткасы житештерү)	Житештерүне оптимальләштерү	га	0,60	-	+		Лаеш шәһәренең Генераль планы
9	Лаеш шәһәре	«Карат " ЯАЖ (житештерү базасы)	Житештерүне оптимальләштерү	га	0,88	-	+		Лаеш шәһәренең Генераль планы
10	Лаеш шәһәре	"Альянс" ЖЧЖ (житештерү базасы)	Житештерүне оптимальләштерү	га	0,64	-	+		Лаеш шәһәренең Генераль планы

№ п/п	Торак пункт	Объект исеме	Чара төре	Үлчәү берәмлеге	Егәрлеге		Тормышка ашыру вакыты		Чара чыганагы
					Гамәлдәге	Өстәмә	Беренче чиратта (2025)	Хисап чоры (2025-2040 еллар.)	
11	Лаеш шәһәре	Сунцов гадәттән тыш хәл (житештерү базасы)	Житештерүне оптимальләштерү	га	0,19	-	+		Лаеш шәһәренең Генераль планы
12	Лаеш шәһәре	«Инжехим» ЖЧЖ (жиһазлар, блок модульләре житештерү)	Житештерүне оптимальләштерү	га	2,04	-	+		Лаеш шәһәренең Генераль планы
13	Лаеш шәһәре	"Харша" ЖЧЖ (Авыл хужалыгы техникасын житештерү һәм хезмәт күрсәтү), гараж	Житештерүне оптимальләштерү	га	0,45	-	+		Лаеш шәһәренең Генераль планы
14	Лаеш шәһәре	ДМСК	Санитар-яклау зонасын торак төзелеше чикләренә кадәр киметү максаты белән житештерүне оптимизацияләү	га	0,56	-	+		Лаеш шәһәренең Генераль планы
15	Лаеш шәһәре	ДМСК	Санитар-яклау зонасын торак төзелеше чикләренә кадәр киметү максаты белән житештерүне оптимизацияләү	га	0,83	-	+		Лаеш шәһәренең Генераль планы
16	Лаеш шәһәре	Сәнәгать житештерүе объектларын урнаштыру Территория өчен	Яңа төзелеш	га	-	51,57	+		Лаеш шәһәренең Генераль планына үзгәрешләр проекты
17	Татарстан Республикасы Лаеш муниципаль районының "Лаеш шәһәре» муниципаль берәмлеге	Сәнәгать житештерүе объектларын урнаштыру Территория өчен	Яңа төзелеш	га	-	1,0221	+		Генеральный план городского поселения Лаеш шәһәре

Таблица 1.3.1

Агросанэгать житештерүен үстерү буенча чаралар исемлеге

№ п/п	Торак пункт	Объект исеме	Чара төре	Үлчәү берәмлеге	Егәрлеге		Тормышка ашыру вакыты		Чара буенча чыганак
					Гамәлдәге	Өстәмә	Беренче чират (до 2025)	Исәп-хисап вакыты (2025-2040)	
<i>МЕРОПРИЯТИЯ МЕСТНОГО ЗНАЧЕНИЯ</i>									
1	Лаеш шәһәре	Теплица	Санитар-яклау зонасын торак төзелеше чикләренә кадәр киметү максаты белән житештерүне оптимизацияләү	га	0,15	-	+		Лаеш шәһәренең Генераль планы
2	Лаеш шәһәре	Теплица	Санитар-яклау зонасын торак төзелеше чикләренә кадәр киметү максаты белән житештерүне оптимизацияләү	га	0,41	-	+		Лаеш шәһәренең Генераль планы
3	Лаеш шәһәре	Теплица	Санитар-яклау зонасын торак төзелеше чикләренә кадәр киметү максаты белән житештерүне оптимизацияләү	га	0,28	-	+		Лаеш шәһәренең Генераль планы

1.2. Торак инфраструктурасын үстерү буенча чаралар

Лаеш шәһәренең Генераль планына үзгәрешләр кертү проекты белән яңа торак төзелеше шәһәр чигеннән тыш, шәһәр эчендә дә яңа территорияләрдә тәкъдим ителде.

Торак кимү

Торакны сүтү, нигездә, бинаның физик тузуы һәм яшәүгә яраксызлыгы аркасында, яисә торак бинаның төрле объектлардан санитар-яклау зонасында урнашуы аркасында карала.

Лаеш шәһәрендә 2016 ел башына тузган һәм авария хәлендәге торакның гомуми күләме 2,4 мең кв. метр тәшкил иткән.

Шулай итеп, торак фондын кире кайтаруның гомуми күләме 2,4 мең кв. метр тәшкил итәчәк.

Яңа торак төзелеше

Лаеш шәһәренең Генераль планы проекты белән Лаеш шәһәренең төньяк өлешендә 107,0 га майданлы (Төньяк майдан, кв. м.) яңа торак майданы үзләштерү тәкъдим ителә. 158-161, 163-167, 169-176, 178-185, 187, 288).

Лаеш шәһәренең Генераль планына үзгәрешләр кертү проекты белән тәкъдим ителә:

- гамәлдәге төзелеш эчендә территорияләрне үзләштерүне тәмамлау (кв. 110, 188, 11, 336 һәм 337), майданы 4,11 га.

- кадастр номерлары булган жир кишәрлекләрендә Лаеш шәһәренең көнбатыш өлешендә 35,45 га майданлы яңа торак майданы үзләштерү 16:24:170301:255, 16:24:170301:256, 16:24:170301:257 (Көнбатыш майданы-1, кв. 210-231). Әлеге территориягә ТР Лаеш шәһәрендә 35,4466 га майданлы «Иван до Марья» торак поселогы территориясенә эскиз проекты эшләнгән.

- кадастр номерлары булган жир кишәрлекләрендә Лаеш шәһәренең көнбатыш өлешендә 54,48 га майданлы яңа торак майданы үзләштерү 16:24:170301:23, 16:24:170301:24, 16:24:170301:334 (Көнбатыш майданы-2, кв. 343, 351-380.);

- Лаеш шәһәренең төньяк-көнчыгыш өлешендә 11,84 га майданлы яңа торак майданы үзләштерү (күп балалы гаиләләр өчен төньяк-көнчыгыш майдан, 252 кв.);

- Лаеш шәһәренең көнчыгыш өлешендә 16,44 га майданлы (Көнчыгыш майдан, 194-201 кв.) торак майданын үзләштерү;

- блокланган һәм усадьбалы торак төзелеше өчен Лаеш шәһәренең төньяк-көнбатышында 34,94 га майданлы яңа торак майданы үзләштерү (154 кв. төньяк-көнбатыш майданчыгы). Әлеге территориягә Лаеш шәһәр жирлегә һәм Лаеш районы «чикләвек куст»микрорайоны " территориясен планлаштыру проекты эшләнгән;

- Лаеш шәһәренең көнчыгыш өлешендә («Серебрячихи» районында) 7,43 га майданлы (Көнчыгыш майдан-1, 232 кв.) торак майданы үзләштерү;

- Лаеш шәһәренең көнчыгыш өлешендә («Серебрячихи» районында) 23,45 га майданда торак майданы үзләштерү (Көнчыгыш майдан-3, кв.234, 235).

- 54,35 га майданлы (кадастр номерлары булган жир участоклары) Лаеш шәһәрәннән көнчыгыштарак (263-265 нче кварталның «Серебрячихи» районында) торак майданы үзләштерү 16:24:170401:58, 16:24:170401:61, 16:24:170401:63).

- 128,78 га майданлы торак майданын үзләштерү («Серебрячиха» районы), 239, 245 нче квартал).

-4,90 га майданлы Лаеш шәһәрәннән көньяк-көнбатыш өлешендә (321,323 нче квартал) торак майданы үзләштерү.

Шулай итеп, яна торак төзелешенә 483,17 га территорияне (картографик материаллар буенча) файдалануга тапшыру тәкъдим ителә.

Бу территорияләрдә шулай ук жәмәгать өчен билгеләнгән объектларны, урамнарны һәм юлларны урнаштыру, гомуми кулланылыштагы яшелләндерү, махсус билгеләнештәге яшелләндерү күздә тотыла, торак төзелеше өчен территория югарыда санап үтелгән объектларны исәпкә алып алына һәм 335,09 га тәшкил итәчәк.

Генераль планга үзгәрешләр керту проекты белән, Татарстан Республикасы Лаеш муниципаль районы Башкарма комитетының 08.10.2018 ел, № 4039/исх хаты нигезендә, Лаеш шәһәрәндә кадастр номерлары булган жир кишәрлекләрендә индивидуаль торак төзелеше өчен 5,72 га территория каралган 16:24:170201:10, 16:24:170201:14, 16:24:170201:3 (322 нче квартал).

Лаеш шәһәрәннән Генераль планына үзгәрешләр керту проекты белән шәхси торак төзелеше өчен 31,57 га территория каралган, торак пункт чикләрендә, 16:24:170301:775 кадастр номеры булган жир кишәрлегендә, Лаеш шәһәрәннән төньяк өлешендә (Социаль инфраструктура объектлары, урамнар һәм юллар, гомуми файдаланудагы яшелләндерү объектларын исәпкә алып).

Шулай ук Лаеш шәһәрәннән Генераль планына үзгәрешләр керту проекты белән беренче чиратта шәхси торак төзелеше өчен, торак пункт чиге эчендә, кадастр номерлары булган жир кишәрлекләрендә 2,0888 га территория каралган 16:24:170127:63; 16:24:170127:378; 16:24:170127:57.

Таблица 1.4.1

Генераль проектны гамалга ашыру этаплары буенча яңа торак төзелеше майданчыклары

Территорияләр	Төзелеш төре	Торак төзелеше өчен территория майданы, га	Торакның гомуми майданы, кв.м.
І чират			
Төньяк майдан - территориянең бер өлеше (кв. 164, 170, 171, 179, 180)	усадебная	5,57	6 720 (56 уч.)
Көнбатыш майданы (210-231 кв.)	усадебная	7,28	13 200 (110 уч.)
Күп балалы гаиләләр өчен төньяк-көнчыгыш майдан (кв. 252)	усадебная	11,84	13 650 (91 уч.)
Көнчыгыш майдан - территориянең бер өлеше (194-201 кв.)	усадебная	10,62	11 640 (97 уч.)
Төньяк-көнбатыш майдан - территориянең бер өлеше (154 кв.)	усадебная	8,20	9 600 (80 уч.)
Көнчыгыш майданы-1 (кв. 232)	усадебная	6,50	7 800 (65 уч.)
110, 188, 11, 336, 337	усадебная	4,11	6 000 (50 уч.)

"Серебрячиха» Көнчыгыш майданы, 239, 245	усадебная	33,60	40 320 (336 уч.)
Квартал 321,323	усадебная	4,58	8 800 (17 уч.)
Төньяк майдан (16: 24: 170301:775 кадастр номеры булган жир кишәрлегендә)	усадебная	10,05	12120 (101 уч.)
322 нче Квартал (кадастр номерлары булган жир кишәрлекләрендә 16:24:170201:10, 16:24:170201:14, 16:24:170201:3)	усадебная	5,72	6840 (57 уч.)
Жир кишәрлекләрендә кадастр номерлары белән 16:24:170127:63; 16:24:170127:378; 16:24:170127:57.	усадебная	2,09	3150 (21 уч.)
Барлығы		108,97	136690 (1060 уч.)
Исәп-хисап вакыты			
Төньяк майдан - территориянең бер өлеше (кв. 158-161, 163, 165-167, 169, 172-176, 178, 181-185, 187, 288)	усадебная	41,09	49 320 (411 уч.)
Көнбатыш майданы (210-231 кв.)	усадебная	13,64	24 720 (206 уч.)
Төньяк-көнбатыш майдан - территориянең бер өлеше (154 кв.)	усадебная	16,69	18 120 (151 уч.)
	блокировкаланган (таунхауслар)	3,90	7 980 (57 уч.)
Көнчыгыш майданы-2, кв. 234, 235	усадебная	20,17	24 240 (202 уч.)
Көнчыгыш майданы-3, территориянең бер өлеше (263-265 кв.)	усадебная	44,89	53 880 (449 уч.)
"Серебрячиха» Көнчыгыш майданы, 239, 245	усадебная	63,00	75 600 (630 уч.)
Көнбатыш майданы-2, кв. 343, 351-380	усадебная	39,41	53 400 (445 уч.)
Төньяк майдан (16: 24: 170301:775 кадастр номеры булган жир кишәрлегендә)	усадебная	21,52	25 800 (215 уч.)
Барлығы		264,31	333 060 (2766 уч.)
НӘТИЖӘ		373,28	469 750 (3826 уч.)

Беренче чиратта түбәндәге чаралар тәкъдим ителә:

1. Төньяк майдан территориясенең бер өлешен үзләштерү (кв. 164, 170, 171, 179, 180), Лаеш шәһәренең төньяк өлешендә урнашкан шәхси торак төзү өчен. Гамәлдәге шәһәр төзелешеннән алып әйләнә-тирә юлга кадәр территорияләрне үзләштерү тәкъдим ителә. Беренче чиратта, якынча торак төзелеше 6720 кв. м гомуми торак майданы (56 участок) тәшкил итәчәк.

2. Көнбатыш майданчыкның бер өлешен үзләштерү - 1 (210-231 нче квартал) - көнбатыштан көнбатыштарак (кадастр номерлары булган жир участоклары) яңа торак майданын үзләштерү 16:24:170301:255, 16:24:170301:256, 16:24:170301:257), анда якынча торак төзелеше 37 920 кв. метр тәшкил итәчәк (316 участок).

3. Шәһәрнең төньяк-көнчыгыш өлешендә урнашкан күп балалы гаиләләр өчен (252 кв.метр) төньяк-көнчыгыш мәйданчыгын үзләштерү (91 участок).

4. Транспорт һәм инженер инфраструктурасы булган Көнчыгыш мәйдан (194-201 кварталы) территориясенә бер өлешен үзләштерү усадьбалы торак йортлар микрорайоннарын формалаштыру өчен кирәк, анда якинча торак төзелеше якинча 11 640 кв.м тәшкил итәчәк (97 участок).

5. Шәһәрнең төньяк-көнбатыш өлешендә урнашкан күпфатирлы һәм индивидуаль торак йортларны төзү өчен төньяк-көнбатыш мәйданы (154 нче квартал) территориясенә бер өлешен үзләштерү (анда якинча торак төзелеше якинча 9 600 кв.м тәшкил итәчәк (80 участок).

6. Шәһәрнең көнчыгыш өлешендә («Серебрячихи " районында) урнашкан 1 нче (232 нче квартал) Көнчыгыш мәйданы территориясен үзләштерү (якинча торак төзелеше 7 800 кв. метр тәшкил итәчәк (65 участок).

7. Гамәлдәге төзелеш (110, 188, 11, 336 һәм 337 нче кварталлар) эчендә территорияне үзләштерү (якинча торак төзелеше якинча 6 000 кв.метр тәшкил итәчәк (50 участок).

8. Лаеш шәһәренең көньяк-көнбатыш өлешендә (321, 323 нче кварталлар) территорияне үзләштерү күздә тотыла.

Генераль планга үзгәрешләр кертү проектының беренче чиратта торак төзелеше күләме гомуми торак мәйданының 68 910 кв. метрын тәшкил итәчәк.

Жир кишәрлекләрендә кадастр номерлары белән 16:24:170201:10, 16:24:170201:14, 16:24:170201:3 Лаеш шәһәрендә генераль планга үзгәрешләр кертү проекты белән индивидуаль торак төзелеше өчен 5,72 га каралган, әлеге территорияләрдә торак фондының гомуми мәйданы якинча 6,84 мең кв.м тәшкил итәчәк (57 участок).

Беренче чиратта, шулай ук, Лаеш шәһәренең төньяк өлешендәге генераль планга үзгәрешләр кертү проекты белән (16:24:170301:775 кадастр номеры булган жир кишәрлегендә) индивидуаль торак төзелеше өчен 10,05 га каралган, әлеге территорияләрдә торак фондының гомуми мәйданы якинча 12,12 мең кв.м тәшкил итәчәк (101 участок).

Исәп-хисап чорына тәкъдим ителә:

1. Төньяк мәйдан территориясен үзләштерүне тәмамлау (кв. 158-161, 163, 165-167, 169, 172-176, 178, 181-185, 187, 288), анда якинча торак төзелеше 49 320 кв. метр тәшкил итәчәк (411 участок).

2. Көнбатыш мәйданын (210-231 нче квартал) үзләштерүне тәмамлау, анда якинча торак төзелеше гомуми торак мәйданының 24 720 кв. метрын тәшкил итәчәк (206 участок).

3. Торак төзелеше якинча 26100 кв. м тәшкил итәчәк, шул исәптән гомуми торак мәйданы 26100 кв. м.:

- блокланган торак йортларда гомуми торак мәйданы 7980 кв. м тәшкил итәчәк (57 йорт);

- усадьбалы торак йортларда 18 120 кв. м (151 участок) тәшкил итәчәк.

4. Шәһәр чигеннән көнчыгышта («Серебрячихи " районында) урнашкан 3 нче (234 нче квартал) Көнчыгыш мәйданчыгы территориясен үзләштерү.

5. Шәһәр чигеннән көнчыгышта урнашкан 4 нче (263-265 нче квартал) Көнчыгыш мәйданчыгын үзләштерү («Серебрячихи» районында), анда якынча торак төзелеше 53 880 кв. м тәшкил итәчәк (449 участок).

6. Көнбатыш мәйданчыкны үзләштерү-2 (343, 351-380 кв. м), кадастр номерлары булган жир кишәрлекләрендә 16:24:170301:23, 16:24:170301:24, 16:24:170301:334, анда якынча торак төзелеше 53400 кв. метр тәшкил итәчәк (445 участок).

Генераль планга үзгәрешләр кертү проектының хисап чорына торак төзелеше күләме гомуми торак мәйданының 178 260 кв. метрын тәшкил итәчәк.

Шулай ук исәп-хисап чорына Лаеш шәһәренең төньяк өлешендәге генераль планга үзгәрешләр кертү проекты белән (16:24:170301:775 кадастр номеры булган жир кишәрлегендә) индивидуаль торак төзелеше өчен 21,52 га каралган, әлеге территорияләрдә торак фондының гомуми мәйданы якынча 25,80 мең кв.м тәшкил итәчәк (101 участок).

Генераль план нигезендә, шәһәр чигенә шәһәрнең гамәлдәге чигеннән көнчыгышка таба Кама елгасы яр бие («Серебрячихи " районы) буенда урнашкан территорияләр керә. Бу территорияләр туристлык бизнесын үстерү өчен үзләштереләчәк һәм нигездә 163,63 га исәпләнгән.

Таблица 1.4.2

Генераль планга үзгөрешләр кергү проектында торак инфраструктурасын үстөрү буенча чаралар исемлеге

№ п/п	Торак пункт	Объект исеме	Чара төре	Үлчәү берәмлеге	Егәрлеге		Тормышка ашыру вакыты		Чара чыганаclarы
					Гамәлдәге	Өстәмә	Беренче чират (2025)	Исәп-хисап вакыты (2025-2040)	
<i>ЖИРЛЕ ӘҖӘМИЯТТӘГЕ ЧАРАЛАР</i>									
1	Лаеш шәһәре	торак фонды	яңа төзелеш	мең.кв.м	-	117,73	+		Лаеш шәһәренең Генераль планына үзгөрешләр проекты
						307,26		+	
2	Лаеш шәһәре	торак фонды	выбытие	мең.кв.м	2,40	-	+		Лаеш шәһәренең Генераль планына үзгөрешләр проекты
3	Лаеш шәһәре	яңа территорияләрдә торак фонды (кадастр номеры 16: 24: 170301:775)	яңа төзелеш	га	-	10,05	+	-	Лаеш шәһәренең Генераль планына үзгөрешләр проекты
				мең.кв.м	-	12,12			
4	Лаеш шәһәре	яңа территорияләрдә торак фонды (кадастр номеры 16: 24: 170301:775)	яңа төзелеш	га	-	21,52	-	+	Лаеш шәһәренең Генераль планына үзгөрешләр проекты
				мең.кв.м	-	25,80			
5	Лаеш шәһәре	яңа территорияләрдә (кадастр номерлары булган жир кишәрлекләрендә) торак фонды 16:24:170201:10, 16:24:170201:14, 16:24:170201:3)	яңа төзелеш	га	-	5,72	+	-	Лаеш шәһәренең Генераль планына үзгөрешләр проекты
				мең.кв.м	-	6,84			

№ п/п	Торак пункт	Объект исеме	Чара төре	Үлчәү берәмлеге	Егәрлеге		Тормышка ашыру вакыты		Чара чыганаclarы
					Гамәлдәге	Өстәмә	Беренче чират (2025)	Исәп-хисап вакыты (2025-2040)	
6	Лаш шәһәре	торак фонды (кадастр номерлары булган жир кишәрлекләрендә 16:24:170127:63; 16:24:170127:378; 16:24:170127:57.)	яңа төзелеш	га	-	2,09	+	-	Лаш шәһәренә Генераль планына үзгәрешләр проекты
				мәң.кв.м	-	3,150			

1.2. Социаль инфраструктураны үстерү буенча чаралар

1.2.1 Хезмэт күрсәтү өлкәсен үстерү буенча чаралар

Мәгариф оешмалары

Белем бирү оешмалары чөлтәрен үстерү өчен планлаштырыла:

- кадастр номерлары белән торак төзелеше өчен 110 урынга исәпләнгән балалар бакчасы (типик проект) төзү 16:24:170301:255, 16:24:170301:256, 16:24:170301:257 (беренче чиратта 210 нчы квартал);

- күп балалы гаиләләр өчен 140 урынга исәпләнгән балалар бакчасы (типик проект) төзү (252 нче квартал), беренче чиратта, төньяк-көнчыгыш торак мәйданы (252 нче квартал);

- яңа торак мәйданы территориясендә (232 нче квартал) 25 мәктәпкәчә һәм 40 уку урынына исәпләнгән «мәктәп – балалар бакчасы» комплексы төзелеше (типик проект);

- яңа торак мәйданы территориясендә (154 нче квартал) 50 мәктәпкәчә һәм 108 укучыга исәпләнгән «мәктәп – балалар бакчасы» комплексы төзелеше (типик проект);

- 120 урынга исәпләнгән балалар бакчасы төзелеше (типик проект) (Төньяк торак мәйданы, 168 кв.) хисап чорына;

- яңа торак мәйданы территориясендә 45 мәктәпкәчә һәм 80 укучыга исәпләнгән «мәктәп-балалар бакчасы» комплексы төзелеше (типик проект) хисап чорына;

- яңа торак мәйданы территориясендә (Төньяк торак мәйданы, 239,245 кв.) 220 урынга исәпләнгән балалар бакчасы төзелеше (типик проект) хисап чорына;

- яңа торак мәйданы территориясендә (Көнбатыш торак мәйданы, 343,351-380 кв.) 85 урынга исәпләнгән балалар бакчасы төзелеше (типик проект) хисап чорына;

- яңа торак мәйданы территориясендә (263, 264, 265 кв.) 85 урынга исәпләнгән балалар бакчасы төзү (типик проект);

- 177 кварталда 675 урынга исәпләнгән мәктәп төзелеше (типик проект) исәп-хисап чорына.

Шулай ук генераль планга үзгәрешләр кертү проекты белән, беренче чиратта, яңа торак мәйданы территориясендә 132 укучыга исәпләнгән гомуми белем бирү мәктәбе (типик проект) төзү каралган (16:24:170301:775 кадастр номеры булган жир кишәрлегендә).

Балаларга өстәмә белем бирүне оештыру

Гамәлдәге мәктәптән тыш учреждениеләр әлеге учреждениеләрдә халыкның фаразланган ихтыяжларын канәгатьләндерми.

Лаеш муниципаль районының территориаль планлаштыру схемасы һәм Лаеш шәһәренең Генераль планына үзгәрешләр кертү проекты белән гомуми егәрлеге 2527 урынга исәпләнгән яңа мәктәптән тыш учреждениеләр урнаштыру тәкъдим ителә.

Медицина оешмалары

Бүгенге көндә республикада сәламәтлек саклауны оптимальләштерү бара. Татарстан Республикасында сәламәтлек саклауны үстерү концепциясендә дөвалау-диагностика процессының интенсивлыгы дәрәжәсен, койкалардан рациональ файдалануны һәм халыкның реаль ихтыяжларын исәпкә алып, стационар ярдәмне структур яктан үзгәртеп кору тәкъдим ителде. Стационар койкаларының санын ихтыяжга бәйлә рәвештә варьировать, аларның гибкое перепрофилирование.

Хастаханәләр, дөвалау-профилактика медицина оешмалары

Хастаханәләр һәм СМПларның район хезмәт күрсәтү дәрәжәсе булу сәбәпле, аларны урнаштыру бөтен Лаеш муниципаль районы буенча карала. Норматив ихтыяж һәм тәмин ителеш тулаем район халкыннан исәпләнә.

Лаеш муниципаль районының территориаль планлаштыру схемасы белән 2035 елга кадәр Столбище авылында 182 койкага хастаханә төзү тәкъдим ителә. «СМАРТ Сити Казан» территориясен планлаштыру проекты белән ашыгыч медицина ярдәмә станциясе (4 махсулаштырылган автомобиль) белән медицина үзәге (200 койка), беренче чиратта, һәр сырхауханәнең сменасына 185 кеше йөри торган 4 поликлиникасы һәм исәп-хисап чорына 150 кеше килә торган 1 сырхауханә төзү тәкъдим ителә.

Лаеш муниципаль районының территориаль планлаштыру схемасы нигезендә, Лаеш шәһәренең Генераль планына үзгәрешләр кертү проекты белән, беренче чиратта, үзәк район хастаханәсе стационарын капитал ремонтлау, шулай ук 184 кварталда исәп-хисап чорына сменасына 450 кешегә исәпләнгән яңа хастаханә һәм поликлиниканы төзү тәкъдим ителә.

Лаеш шәһәренең Генераль планына үзгәрешләр кертү проекты белән карала:

- медицина үзәген (поликлиниканы)капитал ремонтлау;
- торак төзелеше территориясендә кадастр номерлары белән 16:24:170301:255, 16:24:170301:256, 16:24:170301:257 (210 нчы квартал) сменага 21 кешегә исәпләнгән фельдшер-акушерлык пункты төзелеше;

-Лаеш шәһәренең төньяк-көнбатышында (154 нче квартал) урнашкан яңа торак мәйданы территориясендә жәмәгать үзәге төзү, анда сменага 13 кешегә исәпләнгән гомуми практика табибы кабинеты урнаштырыла.;

- шәһәрнең көнбатыш өлешендә сменага 30 кешенең гомуми практика табибы офисы төзелеше.

СМП станцияләре

Район халкына кичектергесез ярдәм күрсәтү өчен Лаеш шәһәрендә ашыгыч медицина ярдәмә станциясе (2 махсулаштырылган автомобиль) эшли, ул район үзәк хастаханәсендә урнашкан, ул бөтен район халкына хезмәт күрсәтергә тиеш. Лаеш муниципаль районының территориаль планлаштыру схемасы чаралары нигезендә генераль план белән беренче чиратта амп станциясен реконструкцияләү, шулай ук «СМАРТ Сити Казан» территориясендә ашыгыч медицина ярдәмә станциясе булган 4 махсулаштырылган автомобиль, беренче чиратта, медицина үзәге төзү тәкъдим ителә.

Балалар сөт кухнясы. Хисап чоры ахырына Лаеш шәһәренең фаразлана торган халкы өчен балалар сөт кухнясы предприятиеләренең исәп-хисап

сыешлыгы тәүлегенә 952 порция тәшкит итәчәк. Балалар сәт кухнясы булмау Яшел Үзән шәһәрәндә кирәкле продукция сатып алу белән тулыландырылачак.

Балалар туклануын таратуның гамәлдәге пункты РҮХ территориясендә урнашкан. Генераль планга үзгәрешләр кертү проекты белән сәт кухнясының өләшү пунктлары чөлтәрән киңәйтү тәкъдим ителә, ул 184 кварталда урнашырга тәкъдим ителә торган балалар сәт кухнясы пунктын урнаштыру хисабына мөмкин.

Мәдәни-ял итү учреждениеләре

Лаеш муниципаль районының территориаль планлаштыру схемасы белән «Г.Р. Державин исемендәге Лаеш ягы музей» муниципаль бюджет мәдәният учреждениесә Лаеш шәһәрә, Ленин урамы,31 нче йорт адресы буенча урнашкан бина базасында беренчә чиратта бинаны капитал ремонтлау белән шөгыльләнә.

Үзәк һәм Үзәк балалар китапханәсә Мәдәни мирас объектын да урнашкан, Лаеш муниципаль районының территориаль планлаштыру схемасы белән әлегә бинаны үзгәртеп кору һәм яңа мәдәни-ял итү үзәгә төзү тәкъдим ителә, анда китапханәләрне гомуми егәрләгә 111030 данә китап фонды, 200 урынлык клуб, 200 урынлык кинотеатр, дискотекалар, спорт объектлары урнаштыру тәкъдим ителә (157 кварталда).

Шулай ук Лаеш шәһәрәнең Генераль планына үзгәрешләр кертү проектының исәп-хисап чорына тәкъдим ителә:

- 263, 264, 265 кварталларында яңа торак мәйданы территориясендә 104 урынга исәпләнгән ижтимагый үзәк составында клуб төзү.;

- шәһәрәнең көнбатыш өләшендә 100 урынга исәпләнгән авыл мәдәният йорты төзелешә.

Спорт учреждениеләре, бассейннар

ТР ижтимагый инфраструктурасын үстерүнең озак вакытка исәпләнгән концепциясә нигезендә, Лаеш шәһәрәндә ТР объектлары исемлегә белән Стадион төзү күздә тотыла.

Лаеш шәһәрәнең Генераль планына үзгәрешләр кертү проекты белән тәкъдим ителә:

- ДЮСШ спорт залын капитал ремонтлау;

- гомуми егәрләгә 1851 кв. метр булган спорт заллары булган спорт-сәламәтләндерү комплексы, Бассейннар һәм Балалар бүлмәсә, беренчә чиратта (186 нчы квартал)төзү.;

-спорт-сәламәтләндерү комплексында, беренчә чиратта (186 нчы квартал)3000 кв. м егәрлеклә универсаль спорт мәйданчыгы төзү . ;

- Лаеш шәһәрәндә Мәдәни-спорт үзәгә составында гомуми мәйданы 1035 кв. м булган спорт заллары төзү (157 нче квартал);

- исәп-хисап чорына яңа гомуми белем бирү мәктәбә каршындагы 288 кв. м мәйданлы спорт залы һәм 5000 кв. м егәрлеклә яссылык корылмасы төзү (177 нче квартал);

- яңа мәктәп каршында, беренчә чиратта, 154 нче кварталда, идән һәм яссылык корылмаларының мәйданы 870 кв. м булган 144 кв. м булган спорт залы төзелешә (154 нче квартал);

- ижтимагый үзек составында 288 кв. м егәрлекле спорт залы һәм 590 кв. м егәрлекле яссылык корылмасы төзү (263, 264, 265 нче квартал).;

- исәп-хисап чорына яңа торак мәйданы территориясендә 1540 кв. м куәтле спорт заллары булган спорт-сәламәтләнדרү комплексы төзелеше (239,245 нче квартал);

- исәп-хисап чорына яңа торак мәйданы территориясендә 540 кв. м егәрлекле яссылык корылмасын төзү (234 кв. м);

- яңа торак мәйданы территориясендә 8200 кв.м егәрлекле яссылык корылмалар төзү (239,245 кв. м);

- яңа торак мәйданы территориясендә 530 кв. м егәрлекле яссылык корылмасы төзү (343, 351-380 кв. м);

Моннан тыш, Лаеш шәһәренең Генераль планына үзгәрешләр кертү проекты белән мәктәп каршындагы яссылык корылмаларының бер өлешенә капитал ремонт ясау тәкъдим ителә.

Шулай ук генераль планга үзгәрешләр кертү проекты белән, беренче чиратта, Лаеш шәһәрендәге яңа гомуми белем бирү мәктәбе каршында 1847 кв.м мәйданлы яссылык спорт корылмаларын төзү каралган (кадастр номеры 16:24:170301:775 булган жир кишәрлегендә).

Көнкүреш хезмәте күрсәтү предприятиеләре

Лаеш шәһәренең Генераль планына үзгәрешләр кертү проекты белән 96 эш урынына һәм беренче чиратта 68 эш урынына көнкүреш хезмәте күрсәтү предприятиеләрен урнаштыру тәкъдим ителә.

Шулай ук Лаеш шәһәренең Генераль планына үзгәрешләр кертү проекты белән 57 урынга мунча урнаштыру тәкъдим ителә.

Кунакханә

Лаеш шәһәренең Генераль планына үзгәрешләр кертү проекты белән 112 урынга исәпләнгән кунакханә урнаштыру тәкъдим ителә.

Жәмәгать туклануы предприятиеләре

Лаеш шәһәренең Генераль планына үзгәрешләр кертү проекты белән жәмәгать туклануы предприятиеләрен, беренче чиратта, хисап чорына 307 урынга урнаштыру каралган.

Сәүдә предприятиеләре

Бүгенге көндә кибетләрнең гомуми сәүдә мәйданы халыкның исәп-хисап ихтыяжларын тулысынча канәгатьләндрә. Яңа кибетләр төзү яңа торак районнарда, көндәлек хезмәт күрсәтү элементы буларак башкарылачак.

Әмма Лаеш шәһәренең Генераль планына үзгәрешләр кертү проекты белән төзелеш тәкъдим ителә:

- ижтимагый үзек составында 100 кв. м. егәрлекле сәүдә предприятиеләре, кадастр номерлары белән торак төзелеше өчен 16:24:170301:255, 16:24:170301:256, 16:24:170301:257 (беренче чиратта 210 нчы квартал);

- яңа торак мәйданы территориясендә 50 кв. м. егәрлекле сәүдә предприятиеләре (154 нче квартал), беренче чиратта,;

- яңа торак мәйданы территориясендә 50 кв. м егәрлекле сәүдә предприятиеләре (232 кв. м), исәп-хисап чорына;

- яңа торак майданы территориясендә 50 кв. м егәрлекле сәүдә предприятиеләре (234 кв.), исәп-хисап чорына;
- яңа торак майданы территориясендә 100 кв. м егәрлекле сәүдә предприятиеләре (263, 264, 265 квартал), исәп-хисап чорына;
- яңа торак майданы территориясендә гомуми егәрлеге 1090 кв. м булган сәүдә предприятиеләре (239, 245 квартал), исәп-хисап чорына;
- яңа торак майданы территориясендә 250 кв. м егәрлекле сәүдә предприятиеләре (343, 351-380 кв. м) исәп-хисап чорына.

Шулай ук генераль планга, беренче чиратта, Лаеш шәһәрендә (кадастр номеры 16:24:170301:775 булган жир кишәрлегендә) үзгәрешләр кертү проекты белән 281 кв.м егәрлекле сәүдә предприятиеләре төзү каралган.

Административ-эшлекле объектлар

Лаеш шәһәренең Генераль планына үзгәрешләр кертү проекты белән 153, 155, 156, шулай ук 87 нче кварталларында административ-эшлекле объектлар урнаштыру каралган.

Кредит-финанс учреждениеләре

Лаеш шәһәренең Генераль планына үзгәрешләр кертү проекты белән банклар бүлеген административ-эшлекле объектлар яки ижтимагый үзәкләр составында урнаштыру каралган.

Полиция

Исәп-хисап чорына Лаеш шәһәренең Генераль планына үзгәрешләр кертү проекты белән полиция участок пункттын яңа торак майданы территориясендә (239, 245 квартал) жәмәгать үзәге составында урнаштыру күздә тотыла.

Жәмәгать жыештырулары

Лаеш шәһәренең Генераль планына үзгәрешләр кертү проекты белән административ-эшлекле объектлар яки ижтимагый үзәкләр составында жәмәгать жыештыру урыннарын урнаштыру каралган.

Таблица 1.4.3

Хезмэт күрсәтү өлкәсен үстөрү буенча чаралар исемлеге

№ п/п	Торак пункт	Объект исеме	Чара төре	Үлчәү берәмлеге	Егәрлеге		Тормышка ашыру вакыты		Чара чыганаclarы
					Гамәлдәге	Өстәмә	Беренче чират (2025)	Исәп-хисап вакыты (2025-2040)	
<i>ФЕДЕРАЛЬ ӘҖӘМИЯТТӘГЕ ЧАРАЛАР</i>									
<i>Полиция</i>									
1	Лаеш шәһәре (кв.239,245)	Жәмәгать үзәге составында полициянең участок пункты	яңа төзелеш	объект	-	1	+		Генераль планга үзгәрешләр кертү проекты
<i>РЕГИОНАЛЬ ӘҖӘМИЯТТӘГЕ ЧАРАЛАР</i>									
<i>Яссылык корылмалары</i>									
1	Лаеш шәһәре	«Лаеш балалар йорты» ятим балалар һәм ата-ана каравыннан мэхрүм калган балалар өчен ДБББУның баскетбол мәйданчыгы	Капиталь ремонт	кв.м	448	-	+		Лаеш муниципаль районы
<i>Урта һөнәри белем</i>									
1	Лаеш шәһәре	Лаеш техник-икътисад техникумы	Капиталь ремонт	объект	1	-	+		СТП РТ
<i>ЖИРЛЕ (РАЙОН) ӘҖӘМИЯТТӘГЕ ЧАРАЛАР</i>									
<i>Мәгариф оешмалары</i>									
1	Лаеш шәһәре, кв.252	Балалар бакчасы	Яңа төзелеш	урын	-	140	+		Генераль планга үзгәрешләр кертү проекты
2	Лаеш шәһәре, кв.168	Балалар бакчасы	Яңа төзелеш	урын	-	120		+	Генераль планга үзгәрешләр кертү проекты
3	Лаеш шәһәре (кв.210)	Балалар бакчасы	Яңа төзелеш	урын	-	110	+		ТР Лаеш шәһәрәндә 35,4466 га мәйданлы " Иван до Марья» торак поселогы территориясенә эскиз проектына үзгәрешләр кертү проекты

№ п/п	Торак пункт	Объект исеме	Чара төре	Үлчәү берәмлеге	Егәрлеге		Тормышка ашыру вақыты		Чара чыганақлары
					Гамәлдәге	Өстәмә	Беренче чират (2025)	Исәп-хисап вақыты (2025-2040)	
4	Лаеш шәһәре (кв.232)	"Мәктәп-балалар бакчасы" комплексы	Яңа төзелеш	дошк.мест/ уч.мест	-	25/40	+		Генераль планга үзгәрешләр керту проекты
5	Лаеш шәһәре (кв.234)	"Мәктәп-балалар бакчасы" комплексы	Яңа төзелеш	дошк.мест/ уч.мест	-	45/80		+	Генераль планга үзгәрешләр керту проекты
6	Лаеш шәһәре (кв.263, 264, 265)	Балалар бакчасы	Яңа төзелеш	мест	-	85		+	Генераль планга үзгәрешләр керту проекты
7	Лаеш шәһәре (кв.239,245)	Балалар бакчасы	Яңа төзелеш	мест	-	220		+	Генераль планга үзгәрешләр керту проекты
8	Лаеш шәһәре (кв.343, 351-380)	Балалар бакчасы	Яңа төзелеш	мест	-	85		+	Генераль планга үзгәрешләр керту проекты
9	Лаеш шәһәре (кв.154)	"Мәктәп-балалар бакчасы" комплексы	Яңа төзелеш	мест/ учащихся	-	50/108	+		Проктны үзгәрешләр керту эскиз территориясенә торак поселогы "Иван до Марья" площадью 35,466 га в городе Лаеш
10	Лаеш шәһәре (кв.177)	Гомуми белем бирү мәктәбе	Яңа төзелеш	учащихся	-	675		+	Генераль планга үзгәрешләр керту проекты
11	Лаеш шәһәре (кв.343, 351-380)	Гомуми белем бирү мәктәбе	Яңа төзелеш	учащихся	-	550		+	Генераль планга үзгәрешләр керту проекты
12	Лаеш шәһәре (ЗУ с кад.номером 16:24:170301:775)	Гомуми белем бирү мәктәбе	Яңа төзелеш	учащихся	-	132	+		Генераль планга үзгәрешләр керту проекты
<i>Балаларга өстәмә белем бирүне оештыру</i>									
12	Лаеш шәһәре	Мәктәптән тыш	Организация	мест	-	1170	+		Генераль планга

№ п/п	Торак пункт	Объект исеме учреждениеләр	Чара төре дополнительных мест	Үлчәү берәмлеге	Егәрлеге		Тормышка ашыру вақыты		Чара чыганақлары үзгәрешләр кертү проекты	
					Гамәлдәге	Өстәмә	Беренче чират (2025)	Исәп-хисап вақыты (2025-2040)		
					-	1357		+		
13	Лаеш шәһәре	Балалар сәнгать мәктәбе	Капиталь ремонт	мест	205	-	+		Лаеш муниципаль районы	
<i>Медицина оеималары</i>										
1	Лаеш шәһәре	Үзәк больница	Капиталь ремонт	коек/ пос.в смену	196/150	-	+		Лаеш муниципаль районы	
2	Лаеш шәһәре	РҮХ каршындагы ашыгыч медицина ярдәме станциясе	Реконструкция	спец. автомобиль	2	-	+		Лаеш муниципаль районы	
3	Лаеш шәһәре	Медицина үзәге (поликлиника)	Капиталь ремонт	посещений в смену	55	-	+		Лаеш муниципаль районы	
4	Лаеш шәһәре (кв.184)	Хастаханә/ поликлиника	Яңа төзелеш	коек/ посещений в смену	-	290/450	+		Лаеш муниципаль районы, Лаеш шәһәренең Генераль планы	
5	Лаеш шәһәре (кв.184)	поликлиника	Яңа төзелеш	кв.м	-	52	+		Генераль планга үзгәрешләр кертү проекты	
6	Лаеш шәһәре (кв.154)	Балалар сәт кухнясының өлөшү пункты (поликлиника каршында)	Яңа төзелеш	посещений в смену	-	13	+		Дәүләт Думасына үзгәрешләр кертү проекты, «Лаеш шәһәр жирлеге микрорайоны, Татарстан Республикасы Лаеш районы «Орехов куст» территориясен планлаштыру проекты	
7	Лаеш шәһәре (кв.210)	Жәмәгать үзәге составында гомуми практика табибы офысы	Яңа төзелеш	посещений в смену	-	21	+		ТР шәһәре Лаеш шәһәрендә 35,466 га майданлы «Иван до Марья» торак поселогы территориясенә Иске проектына үзгәрешләр кертү проекты	

№ п/п	Торак пункт	Объект исеме	Чара төре	Үлчәү берәмлеге	Егәрлеге		Тормышка ашыру вақыты		Чара чыганаclarы
					Гамәлдәге	Өстәмә	Беренче чират (2025)	Исәп-хисап вақыты (2025-2040)	
8	Лаеш шәһәре (западная часть города)	Жәмәгать үзәге составында гомуми практика табибы офисы	Яңа төзелеш	посещений в смену	-	30		+	Лаеш муниципаль районы
<i>Музеи</i>									
1	Лаеш шәһәре	Г.Р. Державин» исемдәге музей	музейны түбәндәге адрес буенча эшләп килүче бина базасында үзгәртеп оештыру. Ленин ур., 31, бинаны беренчел капитал ремонтлау белән	экспонатов	12000			+	Лаеш муниципаль районы
					-	12000			
<i>Кинотеатрлар</i>									
1	Лаеш шәһәре	Мәдәни-ял итү үзәге составындагы Кинотеатр	яңа төзелеш	мест	-	200		+	Лаеш муниципаль районы
<i>Мәдәни-ял итү үзәкләре</i>									
1	Лаеш шәһәре	Үзәк балалар китапханәсе	перифункционирование	экземпляров	19269	-	+		Лаеш муниципаль районы
		Үзәк китапханә			37762	-			
2	Лаеш шәһәре (кв.157)	Мәдәни-ял итү үзәге составындагы китапханәләр	яңа төзелеш	экземпляров	-	111030		+	Лаеш муниципаль районы
3	Лаеш шәһәре (кв.157)	Мәдәни-ял итү үзәге составындагы Клуб	яңа төзелеш	мест	-	200		+	Лаеш муниципаль районы
4	Лаеш шәһәре (кв.157)	Мәдәни-ял итү үзәге составындагы Кинотеатр	яңа төзелеш	мест	-	200		+	Лаеш муниципаль районы
5	Лаеш шәһәре (кв.263, 264, 265)	Ижтимагый үзәк составында Клуб	яңа төзелеш	мест	-	104		+	Генераль планга үзгәрешләр керту проекты
6	Лаеш шәһәре (кв.263, 264, 265)	Ижтимагый үзәк составында китапханәләр	яңа төзелеш	экземпляров	-	37979		+	Генераль планга үзгәрешләр керту проекты

№ п/п	Торак пункт	Объект исеме	Чара төре	Үлчәү берәмлеге	Егәрлеге		Тормышка ашыру вақыты		Чара чыганақлары
					Гамәлдәге	Өстәмә	Беренче чират (2025)	Исәп-хисап вақыты (2025-2040)	
7	Лаеш шәһәре (западная часть города)	Авыл мәдәният йорты	яңа төзелеш	мест	-	100	+		Лаеш муниципаль районы
<i>Спорт объектлары</i>									
1	Лаеш шәһәре	Стадион	яңа төзелеш	объект	-	1	+		ТР төзелеш объектлары исемлеге белән ТР ижтимагый инфраструктурасын үстерүнең озак сроқлы концепциясе, Лаеш муниципаль районнары
2	Лаеш шәһәре (кв.157)	Боз сарае	яңа төзелеш	объект	-	1	+		Генераль планга үзгәрешләр керту проекты
3	Лаеш шәһәре (кв.186)	Спорт-сәламәтләндрү комплексы составындагы спорт заллары	яңа төзелеш	кв.м площади пола	-	1851	+		Генераль планга үзгәрешләр керту проекты
4	Лаеш шәһәре (кв.157)	Мәдәни-спорт үзәге составындагы спорт заллары	яңа төзелеш	кв.м площади пола	-	1035		+	Генераль планга үзгәрешләр керту проекты
5	Лаеш шәһәре (кв.177)	Мәктәп каршындагы спорт залы	яңа төзелеш	кв.м площади пола	-	288		+	Генераль планга үзгәрешләр керту проекты
6	Лаеш шәһәре (кв.154)	Мәктәп каршындагы спорт залы	яңа төзелеш	кв.м площади пола	-	144		+	Генераль планга үзгәрешләр керту проекты
7	Лаеш шәһәре (кв.263, 264, 265)	Ижтимагый үзәк составында спорт залы	яңа төзелеш	кв.м. площади пола	-	288		+	Генераль планга үзгәрешләр керту проекты
8	Лаеш шәһәре (кв.239,245)	Спорт-сәламәтләндрү комплексы составындагы спорт заллары	яңа төзелеш	кв.м площади пола	-	1540		+	Генераль планга үзгәрешләр керту проекты

№ п/п	Торак пункт	Объект исеме	Чара төре	Үлчәү берәмлеге	Егәрлеге		Тормышка ашыру вакыты		Чара чыганаclarы
					Гамәлдәге	Өстәмә	Беренче чират (2025)	Исәп-хисап вакыты (2025-2040)	
9	Лаеш шәһәре (западная часть города)	Спорт залы ДЮШС	Капиталь ремонт	кв.м площади пола	864	-	+		Лаеш муниципаль районы
<i>Бассейны</i>									
1	Лаеш шәһәре (кв.186)	Спорт-сәламәтләндрү комплексы составындагы Бассейн	яңа төзелеш	кв.м зеркала воды	-	4892	+		Генераль планга үзгәрешләр кертү проекты
<i>Яссылык корылмалары</i>									
1	Лаеш шәһәре	Лаеш шәһәренң 1 нче гимназиясе баскетбол майданчыгы	Капиталь ремонт	кв.м	288	-	+		Лаеш муниципаль районы
2	Лаеш шәһәре	Лаеш шәһәренң 1 нче гимназиясе волейбол майданчыгы	Капиталь ремонт	кв.м	162	-	+		Лаеш муниципаль районы
3	Лаеш шәһәре (кв.177)	Мәктәп каршындагы яссылык корылмасы	яңа төзелеш	кв.м	-	5000		+	Генераль планга үзгәрешләр кертү проекты
4	Лаеш шәһәре (кв.154)	Мәктәп каршындагы яссылык корылмасы	яңа төзелеш	кв.м	-	870		+	Генераль планга үзгәрешләр кертү проекты
5	Лаеш шәһәре (ЗУ с кад.номером 16:24:170301:775)	Мәктәп каршындагы яссылык корылмасы	яңа төзелеш	кв.м	-	1847	+		Генераль планга үзгәрешләр кертү проекты
<i>Кунакханә</i>									
1	Лаеш шәһәре	<i>Кунакханә</i>	яңа төзелеш	мест	-	112	+		Генераль планга үзгәрешләр кертү проекты
<i>ЖИРЛЕ ӘҤӘМИЯТТӘГЕ ЧАРАЛАР (ЖИРЛЕК)</i>									
<i>Яссылык корылмалары</i>									

№ п/п	Торак пункт	Объект исеме	Чара төре	Үлчәү берәмлеге	Егәрлеге		Тормышка ашыру вақыты		Чара чыганақлары
					Гамәлдәге	Өстәмә	Беренче чират (2025)	Исәп-хисап вақыты (2025-2040)	
1	Лаеш шәһәре (кв.186)	Универсаль спорт майданчыгы	яңа төзелеш	кв.м.	-	3000	+	-	Генераль планга үзгәрешләр керту проекты
2	Лаеш шәһәре (кв.263, 264, 265)	Яссылық корылмалары	яңа төзелеш	кв.м.	-	590		+	Генераль планга үзгәрешләр керту проекты
3	Лаеш шәһәре (кв.234)	Яссылық корылмалары	яңа төзелеш	кв.м.	-	540		+	Генераль планга үзгәрешләр керту проекты
4	Лаеш шәһәре (кв.239,245)	Яссылық корылмалары	яңа төзелеш	кв.м.	-	8200		+	Генераль планга үзгәрешләр керту проекты
5	Лаеш шәһәре (кв.343, 351-380)	Яссылық корылмалары	яңа төзелеш	кв.м.	-	530		+	Генераль планга үзгәрешләр керту проекты
<i>Жәмәгать туклануы предприятиеләре</i>									
1	Лаеш шәһәре	Жәмәгать туклануы предприятиеләре	яңа төзелеш	посад.мест	-	178	+		Генераль планга үзгәрешләр керту проекты
2	Лаеш шәһәре	Жәмәгать туклануы предприятиеләре	яңа төзелеш	посад.мест	-	307		+	Генераль планга үзгәрешләр керту проекты
<i>Көнкуреш хезмәте күрсәтү предприятиеләре</i>									
1	Лаеш шәһәре	Көнкуреш хезмәте күрсәтү предприятиеләре	яңа төзелеш	раб.мест	-	96	+		Генераль планга үзгәрешләр керту проекты
					-	68		+	

№ п/п	Торак пункт	Объект исеме	Чара төре	Үлчәү берәмлеге	Егәрлеге		Тормышка ашыру вакыты		Чара чыганаclarы
					Гамәлдәге	Өстәмә	Беренче чират (2025)	Исәп-хисап вакыты (2025-2040)	
<i>Сәүдә предприятиеләре</i>									
1	Лаеш шәһәре (кв.210)	Ижтимагый үзәк составында сәүдә предприятиеләре	яңа төзелеш	кв.м.	-	100	+		ТР шәһәре Лаеш шәһәрендә 35,466 га майданлы «Иван до Марья» торак поселогы территориясенә Иске проектына үзгәрешләр кертү проекты
2	Лаеш шәһәре (кв.154)	Сәүдә предприятиеләре	яңа төзелеш	кв.м.	-	50	+		Генераль планга үзгәрешләр кертү проекты
3	Лаеш шәһәре (кв.232)	Сәүдә предприятиеләре	яңа төзелеш	кв.м.	-	50		+	Генераль планга үзгәрешләр кертү проекты
4	Лаеш шәһәре (кв.234)	Сәүдә предприятиеләре	яңа төзелеш	кв.м.	-	50		+	Генераль планга үзгәрешләр кертү проекты
5	Лаеш шәһәре (кв.263, 264, 265)	Сәүдә предприятиеләре в составе общественного центра	яңа төзелеш	кв.м.	-	100		+	Генераль планга үзгәрешләр кертү проекты
6	Лаеш шәһәре (кв.239,245)	Сәүдә предприятиеләре	яңа төзелеш	кв.м.	-	1090		+	Генераль планга үзгәрешләр кертү проекты
7	Лаеш шәһәре (кв.343, 351-380)	Сәүдә предприятиеләре	яңа төзелеш	кв.м.	-	250		+	Генераль планга үзгәрешләр кертү проекты
8	Лаеш шәһәре (ЗУ с кад.номером 16:24:170301:775)	Сәүдә предприятиеләре	яңа төзелеш	кв.м.	-	281	+		Генераль планга үзгәрешләр кертү проекты
<i>Административ-эшлекле объектлар</i>									
1	Лаеш шәһәре (кв.153)	Административ-эшлекле объект	яңа төзелеш	объект	-	1	+	+	Генераль планга үзгәрешләр кертү проекты

№ п/п	Торак пункт	Объект исеме	Чара төре	Үлчәү берәмлеге	Егәрлеге		Тормышка ашыру вақыты		Чара чыганақлары
					Гамәлдәге	Өстәмә	Беренче чират (2025)	Исәп-хисап вақыты (2025-2040)	
2	Лаеш шәһәре (кв.155)	Административ-эшлекле объект	яңа төзелеш	объект	-	1	+	+	Генераль планга үзгәрешләр кертү проекты
3	Лаеш шәһәре (кв.156)	Административ-эшлекле объект	яңа төзелеш	объект	-	1	+	+	Генераль планга үзгәрешләр кертү проекты
4	Лаеш шәһәре (кв.110)	ЗАГС	яңа төзелеш	объект	-	1	+	+	Генераль планга үзгәрешләр кертү проекты
<i>Кредит-финанс учреждениеләре</i>									
1	Лаеш шәһәре	Банқлар бүлекләре составында административ-эшлекле объектлар	яңа төзелеш	объект	-	5	+		Генераль планга үзгәрешләр кертү проекты
					-	4		+	
<i>Жәмәгать жыештырулары</i>									
1	Лаеш шәһәре	Жәмәгать жыештырулары	яңа төзелеш	прибор	-	21	+	-	Генераль планга үзгәрешләр кертү проекты

1.2.2 Коммуналь хезмэт күрсэтү объектларын (зиратларны) үстерү

Гамэлдәге зират «Лаеш шәһәре» муниципаль берәмлеге территориясендә 16:24:170301:251 кадастр номеры белән жир кишәрлегендә урнашкан.

Лаеш шәһәрендә 16:24:170121:248 кадастр номеры белән жир кишәрлегендә эшләп килми торган зират урнашкан (жир кишәрлегенең категориясе – «торак пунктлар жирләре»).

1000 кешегә 0,24 га норматив буенча, 2020 елга традицион күмелгән зиратларга Лаеш шәһәре халкының ихтыяжы 3,2 га, 2035 елга 4,9 га тәшкил итәчәк.

Гамэлдәге зиратның (1,72 га) ирекле территорияләре халыкның традицион каберлекләренә күмүгә булган ихтыяжын тулысынча тәэмин итмәячәк.

Лаеш шәһәренең Генераль планына үзгәрешләр кертү проекты белән, гомуми мәйданы 3,2 га булган «Лаеш шәһәре» муниципаль берәмлеге территориясендә (Лаеш шәһәре чигеннән төньяк юнәлештә) яңа зират урнаштыру тәкъдим ителә.

ТР шәһәре Лаеш шәһәрендә 35,466 га мәйданлы «Иван до Марья» торак поселогы территориясенең Иске проектына үзгәрешләр кертү проекты

№ п/п	Торак пункт	Объект исеме	Чара төре	Үлчәү берәмлеге	Егәрлеге		Тормышка ашыру вакыты		Чара чыганақлары
					Гамәлдәге	Өстәмә	I чират (2025)	Исәп-хисап вакыты (2025 - 2040)	
<i>ЖИРЛЕ ӘҖӘМИЯТТӘГЕ ЧАРАЛАР (ЖИРЛЕК)</i>									
1	«Лаеш шәһәре»МБ	Кадастр номеры 16:24:170301:245, 16:24:170301:328 булган жир кишәрлеге өлешендә зират	Яңа төзелеш	га	3,2	-	+		Генераль планга үзгәрешләр кертү проекты

1.3. Рекреацион территорияләрне үстерү буенча чаралар. Жирле халыкның ял итү урыннарын оештыру

Лаеш муниципаль районының туристик-рекреацион системасының функциональ һәм пространство-планлаштыру структурасын формалаштыру нигезендә яталар:

- Лаеш шәһәре-терәк үзәге,
- тарихи-мәдәни объектлар һәм табигый комплекслар: православие һәм мөселман дини объектлары, Державин урыннары, Нормацкий утары һ. б., Идел-Кама тыюлыгының Саралов участогы, Мишә, Кама, Идел елгалары, күпсанлы күлләр һ. б.,
- шәһәр урманнары, урман паркы,
- туристик маршрутлар.

Лаеш районы территориясендә эре су объекты булу федераль әһәмияттәге су маршрутын - Кама буенча круиз маршрутын оештыру өчен шартлар тудыра. Өлеге маршрут республиканы күрше төбәкләр белән, шулай ук республиканың Идел һәм Кама акваторияләрен үз эченә алган туристлык-рекреацион зоналары бәйли.

Лаеш шәһәре Казан, Раифа, Зөя, Болгар, Арча, Чистай, Алабуга, Биләр кебек мәдәни-тарихи үзәкләрне үз эченә алган «Татарстанның энже бөртеге» республика туристик маршрутына кертелде.

Казан һәм Лаешны 18 гасыр азагы-19 гасыр башы Россиянең күренекле дәүләт эшлеклесе Г.Р. Державин, бөек шагыйре һәм күренекле дәүләт эшлеклесе Г. Р. Державин тормышының тарихи урыннары буенча уза торган маршрут, Дәүләт янындагы дини архитектура һәйкәлләрен, археологик һәйкәлләрне, Державиннар гаиләсенең истәлекле урыннарын, императрица Екатерина II чорының театральләштерелгән тамашасын тоташтыра.

Тагын бер мәдәни-танып-белү район маршруты Лаеш районының тарихи урыннары буйлап уза, анда Лаеш шәһәре (туган якны өйрәнү музейе, «Татар диңгезе» Кама бүләкләре дегустациясе), совхоз бистәсе бар.25 Октябрь ("тимер ярминкә"), Смолдеярово авылы (Казан Мәрьям Ана гыйбадәтханәсе), Имәнкискә авылы (археология һәйкәлләре), Шуран авылы (А.п. Нормацкий утары).

Районда экскурсия, Экология һәм дөвалау-савыктыру туризмын алга таба үстерү планлаштырыла. Шулай итеп, турбаза, этнография үзәге, жылкәнле үзәк, Лаеш шәһәрендәге жәяүлеләр тарихи урамын булдыру, ярларны ныгыту, яр буе зонасын һәм причалны булдыру буенча эшләр комплексын булдыру һ. б. күздә тотыла.

Туристик игътибарның төп объектлары: Лаеш ягы музейе, Ленин урамы, София соборы, бал һәм Балык музейе, Богодельня, хатын-кызлар монастыреның Троицкий соборы, Белые горы.

Жирле халыкның ялга булган ихтыяжын канәгатьләндерү өчен жиһазландырылган пляжлар булуы шартларның берсе булып тора. СНИП Нигезендә 2.07.01-89* «Шәһәр Төзелеше. Шәһәр һәм авыл жирлекләрен планлаштыру һәм төзү», ГОСТ 17.1.5.02-80 " табигатьне саклау. Гидросфера. Су объектларын рекреацияләү зоналарына гигиеник таләпләр» һәм башка белешмә

мәгълүмат " дигән темага жирле халык өчен гомуми файдаланудагы пляжларның кирәкле территорияләрен исәп-хисап ясалды.

Таблица 1.5.1

*Жирле халык өчен пляж территориясе өчен кирәкле мәйданнар
Лаеш шәһәре, Исәп-хисап вакыты (2040 елга)*

Территориянең исеме	Пляжларны бер үк вакытта йөкләү коэффициенты	Халык саны, кеше	Пляж территориясе нормасы, м ² /чел	Пляж территориясенең тиешле күләме, га
Лаеш шәһәре	0,2	20339	8	3,25

2040 елга үткәрелгән исәп-хисапларга караганда, Пляж территорияләренә ихтыяж 3,25 га тәшкил итәчәк.

Су объектлары янында рекреацион зоналар булдыру максатыннан, Генераль план белән, ижтимагый рекреацион зоналар, ә атап әйткәндә Кама елгаларын булдыру белән, Лаеш шәһәре территориясендә урнашкан су объектларының яр бие полюсасын һәм янәшәсендәге территориясен төзекләндерү тәкъдим ителә.

Лаеш шәһәренең Генераль планында рекреацион территорияләренә үстерү шулай ук яшел үсентеләр системасын оештыру һәм гамәлдәге чишмәләренә, жирле халыкның ял итү зоналары һәм килүчеләрнең ял итү мәйданчыклары буларак, төзекләндерү чараларын күздә тоту.

Таблица 1.5.2

Рекреацион территорияларне үстөрү буенча чаралар исемлеге

№ п/п	Торак пункт, урнашу урыны	Объект исеме	Чара төре	Үлчәү берәмлеге	Егәрлеге		Тормышка ашыру вакыты		Чара чыганаclarы
					Гамәлдәге	Өстәмә	Беренче чират (до 2020 г.)	Исәп-хисап вакыты (2021-2035)	
<i>ФЕДЕРАЛЬ ӘҺӘМИЯТТӘГЕ ЧАРАЛАР</i>									
1	Лаеш районы, Лаеш шәһәре	"Казан" Туристик-рекреацион зонасы	Оештыру чарасы	-	-	-	+		СТП РТ, Лаеш муниципаль районы
2	Лаеш районы, Лаеш шәһәре	"Бөек Идел юлы»туристик маршруты	Оештыру чарасы	-	-	-	+	+	СТП РТ, Лаеш муниципаль районы
3	Лаеш районы, Лаеш шәһәре	"Россиянең Зур Алтын балдак»туристик маршруты	Оештыру чарасы	-	-	-	+	+	СТП РТ, Лаеш муниципаль районы
<i>РЕГИОНАЛЬ ӘҺӘМИЯТТӘГЕ ЧАРАЛАР</i>									
1	Лаеш районы, Лаеш шәһәре	Лаеш туристик-рекреацион зонасы	Оештыру чарасы	-	-	-	+	+	СТП РТ, Лаеш муниципаль районы
2	Лаеш районы, Лаеш шәһәре	Лаеш туристлык-рекреацион зонасын үстөрү буенча проект эшләү	Проектны эшләү	-	-	-	+		СТП РТ, Лаеш муниципаль районы
3	Лаеш районы, Лаеш шәһәре	Туристик-күнел ачу комплексы	Яңа төзелеш	мест	-	100	+		СТП РТ, Лаеш муниципаль районы
4	Лаеш районы, Лаеш шәһәре	Жилкәнле үзәк	Яңа төзелеш	мест	-	200	+		СТП РТ, Лаеш муниципаль районы
5	Лаеш районы, Лаеш шәһәре	"Этнографик үзәк»туристик-күнел ачу комплексы	Яңа төзелеш	мест	-	1000	+		СТП РТ, Лаеш муниципаль районы
6	Лаеш районы, Лаеш шәһәре	«Лаеш шәһәре»Юрт–кемпингГП	Яңа төзелеш	мест	-	30	+		СТП РТ, Лаеш муниципаль районы

№ п/п	Торак пункт, урнашу урыны	Объект исеме	Чара төре	Үлчәү берәмлеге	Егәрлеге		Тормышка ашыру вакыты		Чара чыганаclarы
					Гамәлдәге	Өстәмә	Беренче чират (до 2020 г.)	Исәп-хисап вакыты (2021-2035)	
7	Лаеш районы, Лаеш шәһәре	Туристик маршрут «Жемчужное ожерелье Татарстана» (Малое кольцо)	Организация маршрута	-	-	-	+	+	СТП РТ, Лаеш муниципаль районы
<i>ЖИРЛЕ ӘҖӘМИЯТТӘГЕ ЧАРАЛАР</i>									
1	Лаеш районы, Лаеш шәһәре	»Лаеш шәһәре " аттракционнарының ябык павильоны	Яңа төзелеш				+		СТП РТ, Лаеш муниципаль районы
2	Лаеш районы, Лаеш шәһәре	"Серебрячиха»районының туристик зонасы	Проектны эшләү, яңа төзелеш	га	-	190,1	+	+	Лаеш шәһәре Генераль планы
3	Лаеш районы, Лаеш шәһәре	Тарихи-мәдәни маршрутлар (Лаеш районының тарихи урыннары буенча-Лаеш ш., и.п.)Октябрьнең 25 еллыгы, Смолдеяр, Имәнкискә, Шуран)	Маршрутны оештыру				+	+	СТП РТ, Лаеш муниципаль районы
4	Лаеш районы, Лаеш шәһәре	Яшелләндрәү	Яшел үсентеләр системасын оештыру				+	+	Генераль план

1.4. Транспорт инфраструктурасын үстерү буенча чаралар

Развитие улично-дорожной сети в границах населенных пунктов

Генераль план проектында Лаеш шәһәренең юл-транспорт инфраструктурасын алга таба үстерү каралган.

Генераль план нигезендә шәһәрнең транспорт структурасының нигезен шәһәр һәм район әһәмиятендәге магистраль урамнары тәшкил итәчәк: Лебедев, Ленин, Заовражная, производство урамнары, Горький, Есенин, Шмидт, Декабристлар урамнары, Юбилейная, Сәйдәшев урамнары, Урожайная урамнары.

Бистәнең калган урамнары да транспорт элементәсе (йөк һәм жәмәгать транспорты үткәрмичә) һәм торак районнар территориясендә жәяүлеләр элементәсе алып барыла торган торак урамнар буларак классификацияләнә.

Лаеш шәһәренең Генераль планы белән Лаеш шәһәрендә яңа торак төзелеше майданчыкларында урамнар һәм юллар төзү, гамәлдәге торак төзелеше территориясендә урамнарны һәм юлларны капитал ремонтлау каралган.

Ленин урамы (гомумшәһәр әһәмиятендәге магистраль урам) шәһәрнең көнбатыш өлешендәге проектлана торган торак районнар юнәлешендә дәвам итәчәк.

Калган урамнар да жирле әһәмияткә ия булачак.

Шәһәр автобус маршрутлары

Хәзерге вакытта Лаеш шәһәрендә бер жәмәгать транспорты маршруты бар. Автобус маршруты шәһәрнең көнчыгыш өлешендә башлана, Ленин урамы буенча уза һәм Лаеш шәһәренең үзәк өлешен үз эченә ала.

Проектлана торган торак районнарның шәһәр үзәгеннән шактый ерак булуын, хезмәт кушымтасы урыннарыннан ераклыгын исәпкә алып, Генераль план белән Лаеш шәһәренең Магистраль урамнары буенча жәмәгать транспортының автобус маршрутларын оештыру тәкъдим ителә.

Су транспорты

Су пассажир транспортын үстерү күздә тотыла. Генераль план проекты белән ярларны ныгыту күздә тотыла, анда Яр буе туктап торы һәм урнаштыру күздә тотыла.

Шәхси автотранспорт

Автомобильләре һәм башка транспорт чараларына даими һәм вакытлыча саклау һәм техник хезмәт күрсәтү өчен билгеләнгән корылмалар челтәрен автомобильләштерү перспективаларын, алар хезмәт күрсәтә торган объектларның һәркем өчен мөмкин булуын тәэмин итү, шәһәр территорияләрен экономияләү һәм максималь техник-икътисадый, архитектура-композицион һәм санитар-гигиеник эффектны исәпкә алып проектларга кирәк.

Татарстан Республикасы шәһәр төзелешен проектлаштыру буенча республика нормативларына туры китереп (раслау) Татарстан Республикасы Министрлар Кабинетының 2013 елның 27 декабрендәге 1071 номерлы карары (машина-урыннарның исәп-хисап саны Торак фонды категориясенә карап

уңайлылык дәрәжәсе (табл) буенча билгеләнә.61 п. 5. 2), аны исәп-хисап чорына кабул итәргә кирәк

Парковка урыннарын исәпләүне күп фатирлы йортларда яшәүчеләр өчен генә башкарырга кирәк. Шәхси һәм блокланган йортлар өчен парковка урыннары йорт яны һәм фатир яны участкалары территорияләрендә урнаштырылачак.

Норматив буенча, Лаеш шәһәренең күп фатирлы торак йортларында яшәүчеләр өчен парковка урыннарына ихтыяж 676 машина урыны булачак, шул исәптән 68 машина-инвалидлар өчен урын (гомуми саннан 10%).

Автомобильләргә даими саклау өчен ябык һәм ачык автостоянкалар белән тәэмин ителеш шәхси жиңел автомобильләргә исәп-хисап санының 90 проценттан да ким булмашка тиеш. Торак пунктларның авыл территорияләреннән читтә урнашкан ачык һәм ябык типтагы автостоянкаларда жиңел автомобильләр паркының 10 процентын сезонлы саклауны күздә тотарга рөхсәт ителә.

Катларына карап, гаражлар һәм жиңел автомобильләр кую урыннары күләме һәм аларны кабул итәргә кирәк:

- Жир өсте тукталышлары өчен.....25 м2 - бер машина-урын;
- Бер катлы гаражлар өчен.....30 м2 - бер машина-урын,
ике катлы.....20 - « - ,
өч катлы йортлар.....14 - « - ,
дүрт катлы йортлар.....12 - « - ,
биш катлы йортлар.....10 м2 - бер машина урыны.

Һава транспорты

Татарстан Республикасы Лаеш муниципаль районы Башкарма комитетының 02.03.2002 елгы хаты нигезендә генераль планга үзгәрешләр кертү проекты №1181/исх кадастр номеры белән 16:24:170301:1259 кадастр номерлы жир кишәрлеген «авыл хужалыгы билгеләнешендәге жирләр» категориясеннән «сәнәгать, энергетика, транспорт, элементә, радио, телевидение, информатика, космик эшчәнлекне тәэмин итү өчен жирләр, оборона, куркынычсызлык һәм башка махсус билгеләнештәге жирләр» категориясенә күчерү каралган..

Таблица 1.6.1

Транспорт инфраструктурасын үстөрү буенча чаралар исемлеге

№ п/п	Урнашуы	Объект исеме	Чара төре	Үлчөү берәмлеге	Егәрлеге		Реализация срогы		Чара чыганагы
					Гамәлдөгө	Яңа (Өстәмә)	Беренче чират (2025)	Исәп-хисап вақыты (2025-2040)	
<i>ЖИРЛЕ ӘҤӘМИЯТТӨГӨ ЧАРАЛАР</i>									
<i>Улично-дорожная сеть в границах населенного пункта</i>									
1	Лаеш шәһәре	Төп урам, торак төзелештә урамнары	Капиталь ремонт	-	70,60	-	+	+	Лаеш шәһәре Генераль планына үзгәрешләр кертү проекты
2	Лаеш шәһәре	Төп урам, торак төзелештә урамнары	Яңа төзелеш	-	-	74,10	+	+	Лаеш шәһәре Генераль планына үзгәрешләр кертү проекты
<i>Автобус маршрутлары</i>									
3	Лаеш шәһәре	Жәмәгать транспортының автобус маршрутлары	Өстәмә организация	-	-	-	+	+	Лаеш шәһәре Генераль планына үзгәрешләр кертү проекты
<i>Транспорт инфраструктурасы объектлары</i>									
4	Лаеш шәһәре	Автостоянкалар, күп катлы паркинглар	Яңа төзелеш	-	-	-	+	+	Лаеш шәһәре Генераль планына үзгәрешләр кертү проекты
<i>Җава транспорт</i>									
1	Татарстан Республикасы Лаеш муниципаль районының "Лаеш шәһәре» муниципаль берәмлеге	Очып китү-угыру полосасы (кадастр номеры 16: 24: 170301:1259)	«Авыл хужалыгы билгеләнешендөгө жирләр» категориясенә «сәнәгать, энергетика, транспорт, элемтә, радиотапшырулар, телевидение, информатика, космик эшчәнлекне тәэмин итү өчен жирләр, оборона, куркынычсызлык һәм башка махсус	га	1,2601	-	+	-	Татарстан Республикасы Лаеш муниципаль районы Башкарма комитетының 02.03.2002 ел, №1181/исх хаты

№ п/п	Урнашуу	Объект исеме	Чара төрө	Үлчөү берэмле ге	Егэрлеге		Реализация срокы		Чара чыганагы
					Гамэлдәге	Яңа (Өстәмә)	Беренче чират (2025)	Исәп- хисап вакыты (2025- 2040)	
			билгеләнештәге жирләр» һава транспорты «ннән рөхсәт ителгән файдалану төрөн билгеләп, "Авыл хужалыгы билгеләнешендәге жирләр" категориясенә күчерү».						

1.4. Торак пунктлар чикләрен билгеләү буенча чаралар

Лаеш шәһәре чиге, расланган проект нигезендә, Лаеш шәһәре Генераль планына 1537,4621 га майданлы үзгәрешләр кертү проекты нигезендә, ЕГРНга исәпкә куелган.

Татарстан Республикасы Лаеш муниципаль районының «Лаеш шәһәре» муниципаль берәмлегенң генераль планына үзгәрешләр кертү проекты белән, Лаеш шәһәре чигендә Лаеш урманчылыгы чикләре белән кисешкән жир кишәрлекләре урнашуга бәйле рәвештә, Татарстан Республикасы Урман хужалыгы министрлыгының 12.02.2002 ел, №14-1075 хаты нигезендә, шәһәр чикләрен билгеләү каралмаган. (к. "Татарстан Республикасы Лаеш муниципаль районының «Лаеш шәһәре» муниципаль берәмлегенң генераль планына үзгәрешләр кертү проекты нигезләү буенча материалларның 10 нчы кушымта).

Татарстан Республикасы Лаеш муниципаль районының «Лаеш шәһәре» муниципаль берәмлегенң генераль планына үзгәрешләр кертү проекты белән Иске Пристань авылы чиген билгеләү каралган, аның проект майданы 4,0932 га тәшкит итәчәк, шулай ук 16:24:000000:6726 («Семрук») кадастр номеры булган жир кишәрлеген «урман фонды» жир категориясеннән «торак пунктлар жирләре» категориясенә күчерү каралган (к. Территориаль планлаштыру турында нигезләмә 1.13 бүлек, шулай ук Татарстан Республикасы Лаеш муниципаль районының «Лаеш шәһәре» муниципаль берәмлеге генераль планына үзгәрешләр кертү проекты нигезләү буенча материалларның аңлатма язмасы бүлеге 3.11).

Обоснованием тәржемә итү, жир участогы булып тора кирәклеген территориясендә гамәлгә комплексы «проектны Рекреационно-мәдәни кластеры «Семрук» торак пунктында Лаеш муниципаль районы» Бөтенроссия бәйгесендә катнашу өчен, иң яхшы проектлар булдыру уңайлы шәһәр тирәлеген кечкенә шәһәрләрдә һәм тарихи жирлекләре «категориясендә Кече шәһәрнең халык саны менән 20 меңгә кадәр кеше».

Конкурс кагыйдәләре буенча (РФ Хөкүмәтенң 2018 елның 7 мартындагы 237 номерлы "Уңайлы шәһәр тирәлеген булдыру буенча иң яхшы проектлар Бөтенроссия конкурсында жиңүче муниципаль берәмлекләрне бүләкләү өчен федераль бюджеттан Россия Федерациясе субъектлары бюджетларына дәүләт ярдәме күрсәтү Кагыйдәләрен раслау турында" карары), төзекләндерү территориясе торак пункт чикләрендә һәм муниципаль берәмлек милкендә булырга тиеш.

Лаеш шәһәре һәм Иске Пристань авылы Татарстан Республикасы башкаласыннан 56 км, «Казан» халыкара аэропортыннан 45 км ераклыкта урнашкан.

«Семрук» комплексы югары рекреацион потенциалга, Куйбышев сусаклагычы ярында урнашуы аркасында уникаль табиғый ресурсларга ия.

Конкурста катнашу булган объектларны саклау, территориянең рекреацион потенциалын үстерү һәм тормышка ашыру, комплексның транспорт, инженерлык инфраструктурасын төзекләндерү, экотуризм объектларын, Лаешның уникаль үзенчәлекләрен күрсәтү өчен майданчыклар булдыру юлы белән аның туристик кызыклыгын арттыру өчен грант алу мөмкинлеге бирәчәк. (Татарстан

Республикасы Лаеш муниципаль районының «Лаеш шәһәре» муниципаль берәмлегенң генераль планына үзгәрешләр кертү проектын нигезләү буенча материалларга кушымта - Конкурс документлары).

Бүгенге көндә «Семрук» комплексы төзекләндерелгән, туристларның ял итү өчен куркынычсыз шартлар юк, жирле халык һәм туристлар арасында конфликт бар.

«Семрук» комплексы 16:24:0000000:6726 кадастр номеры булган, урман фонды жирләре составына керүче 16: 24: 000000: 6726 кадастрлы күп контурлы жир кишәрлегендә урнашкан (саклагыч урманнар, саклагыч урманнар категориясе – су саклау зоналарында урнашкан кыйммәтле Урманнар һәм урманнар). (карагыз территориаль планлаштыру турында Нигезләмә 1.13 бүлек, шулай ук Татарстан Республикасы Лаеш муниципаль районының «Лаеш шәһәре» муниципаль берәмлеге генераль планына үзгәрешләр кертү проектын нигезләү буенча материалларның аңлатма язмасы бүлеге 3.11).

Таблица 1.7.1

Торак пункт чиклэрен билгелэү буенча чаралар исемлеге

№ п/п	Торак пункт	Объект исеме	Чара төре	Үлчәү берәмлеге	Егәрлеге		Тормышка ашыру вакыты		Чара чыганакалары
					Гамәлдәге	Өстәмә	Беренче чират (2025)	Исәп-хисап вакыты (2025-2040)	
<i>ЖИРЛЕ ӘҖӘМИЯТТӘГЕ ЧАРАЛАР (ЖИРЛЕК)</i>									
1	Иске Пристань авылы	торак пункт территориясе	Иске Пристань авылы чиген билгеләү	га	-	4,0932	+	+	Шәһәр жирлегенең генераль планына үзгәрешләр кертү проекты
2	Иске Пристань авылы	торак пункт территориясе	«Урман фонды "жир категориясеннән 16:24:0000000:6726 кадастр номеры белән жирне" торак пункт жирләре " категориясенә күчерү»	га	4,0932	-	+	+	Шәһәр жирлегенең генераль планына үзгәрешләр кертү проекты

1.5. Инженерлык инфраструкурасын үстеру чаралары
1.5.1 су белән тээмин иту

№ п/п	Урнашу урыны	Объект исеме	Чараның исеме	Чара төре	Үлчәү берәмлеге	Егәрлеге	Тормышка ашыру вакыты		Чара чыганаclarы
							Беренче чират	Исәп-хисап вакыты	
1	Лаеш шәһәре	су алу	-	ПИР	шт	6	+	+	«Лаеш шәһәре»МБ генераль планы
2	Лаеш шәһәре	су алу	Жиһазларны алыштыру, ремонт	Капиталь ремонт	шт	8	+		«Лаеш шәһәре»МБ генераль планы
3	Лаеш шәһәре	Тээмин итү челтәрләре	-	төзелеш	км	-	+	+	«Лаеш шәһәре»МБ генераль планы
4	Лаеш шәһәре	Су белән тээмин итү челтәрләре	замена	Капиталь ремонт	км	8,0	+		Государственная программа "Обеспечение качественным жильем и услугами жилищно-коммунального хозяйства населения Республики Татарстан на 2014-2020 годы" (Постановление Кабинета Министров Республики Татарстан от 30 апреля 2014 г. N 289 ")
5	Лаеш шәһәре	Су белән тээмин	-	реконструкция	км	17,3	+		«Лаеш

№ п/п	Урнашу урыны	Объект исеме	Чараның исеме	Чара төре	Үлчәү берәмлеге	Егәрлеге	Тормышка ашыру вакыты		Чара чыганаclarы
							Беренче чират	Исәп-хисап вакыты	
		итү челтәрләре Тәэмин итү челтәрләре							шәһәр»МБ генераль планы
6	Су белән Тәэмин итү челтәрләре	Су куллануны исәпкә алу узеллары	-	оештыру	шт	-	+		«Лаеш шәһәр»МБ генераль планы

1.4.1 Канализация

№ п/п	Урнашу урыны	Объект исеме	Чараның исеме	Чара төре	Үлчәү берәмлеге	Егәрлеге	Тормышка ашыру вакыты		Чара чыганаclarы
							Беренче чират	Исәп-хисап вакыты	
1	Лаеш шәһәр	Чистарту корылмалары		реконструкцияләү	м3/сут	450	+		Государственная программа "Обеспечение качественным жильем и услугами жилищно-коммунального хозяйства населения Республики Татарстан на 2014-2020 годы" (Постановление Кабинета Министров Республики

№ п/п	Урнашу урыны	Объект исеме	Чараның исеме	Чара төре	Үлчәү берәмлеге	Егәрлеге	Тормышка ашыру вакыты		Чара чыганаclarы
							Беренче чират	Исәп-хисап вакыты	
									Татарстан от 30 апреля 2014 г. N 289 ")
2	Лаеш шәһәре	Су бүлү чөлтәрләре		реконструкцияләү	км	11,8	+		«Лаеш шәһәре»МБ генераль планы
3	Лаеш шәһәре	Су бүлү чөлтәрләре		төзелеш	км.	5,0	+	+	«Лаеш шәһәре»МБ генераль планы
4	Лаеш шәһәре	автоном канализация системасы		төзелеш	шт	-	+	+	«Лаеш шәһәре»МБ генераль планы

1.4.2 Калдыклар белән эш итү инфраструктурасы

№ п/п	Урнашу урыны	Объект исеме	Чараның исеме	Чара төре	Үлчәү берәмлеге	Егәрлеге	Тормышка ашыру вакыты		Чара чыганаclarы
							1 чират	Исәп-хисап вакыты	
1	Территория муниципального образования	-	территорияне планлы-даими санитар чистарту	өештыру	шт.	1	+	+	«Лаеш шәһәре»МБ генераль планы
2	Территория муниципального образования	Контейнерлар		Яңа төзелеш	Контейнерлар, шт	108	+		«Лаеш шәһәре»МБ генераль планы
3	Территория муниципального образования	Контейнерлар		Яңа төзелеш	Контейнерлар, шт	165		+	«Лаеш шәһәре»МБ генераль планы

№ п/п	Урнашу урыны	Объект исеме	Чараның исеме	Чара төре	Үлчәү берәмлеге	Егәрлеге	Тормышка ашыру вакыты		Чара чыганаclarы
							1 чират	Исәп-хисап вакыты	
4	Территория муниципального образования	Икенчел чималны кабул итүнең стационар пунктлары		Яңа төзелеш	икенчел чималны кабул итүнең стационар пунктлары, дн	1	+		Татарстан Республикасында калдыклар белән, шул исәптән каты коммуналь калдыклар белән эш итү өлкәсендә территориаль схема
5	Территория муниципального образования	Лаеш ККК полигоны	Муниципальар а каты көнкүреш калдыклары полигонын файдалануга тапшырганнан соң гына полигонны ябу һәм рекультивацияләү	инженер-техник			+		Татарстан Республикасында калдыклар белән, шул исәптән каты коммуналь калдыклар белән эш итү өлкәсендә территориаль схема
6	Территория муниципального образования	Чүп-чар тәяү станциясе (МПС)		Яңа төзелеш			+		Татарстан Республикасында калдыклар белән, шул исәптән каты коммуналь калдыклар белән эш итү өлкәсендә территориаль схема

1.4.3 Жылылык белэн тээмин итү

№ п/п	Урнашу урыны	Объект исеме	Чараның исеме	Чара төре	Үлчөү берэмл еге	Егәрлеге	Тормышка ашыру вакыты		Чара чыганақлары
							Беренче чират	Исәп- хисап вакыты	
1	Лаеш шәһәре	Блок-модульле котельный(БМК)	Административ - эшлекле объектлар (153,155,156 квартал) һәм ижтимагый үзәк(157 квартал)өчен БМК	төзелеш	МВт	2,0	+		«Лаеш шәһәре»МБ генераль планы
2	Лаеш шәһәре	Блок-модульле котельный(БМК)	120 урынлык балалар бакчасы (168 квартал) һәм 675 урынга исәпләнгән гомуми белем бирү мәктәбе өчен БМК (177 квартал)	төзелеш	МВт	1,0		+	«Лаеш шәһәре»МБ генераль планы
3	Лаеш шәһәре	Блок-модульле котельный(БМК)	140 урынга исәпләнгән балалар бакчасы өчен БМК (252 квартал)	төзелеш	МВт	0,5	+		«Лаеш шәһәре»МБ генераль планы
4	Лаеш шәһәре	Блок-модульле котельный(БМК)	45 мәктәпкәчә һәм 80 укучыга исәпләнгән «мәктәп – балалар бакчасы " комплексы өчен БМК (234 квартал)	төзелеш	МВт	0,72		+	«Лаеш шәһәре»МБ генераль планы
5	Лаеш шәһәре	Блок-модульле котельный(БМК)	110 урынлык балалар бакчасы (210 квартал) һәм жәмәгать үзәге өчен БМК (210 квартал)	төзелеш	МВт	1,32	+		«Лаеш шәһәре»МБ генераль планы
6	Лаеш шәһәре	Блок-модульле котельный(БМК)	220 урынлык балалар бакчасы (239 квартал) һәм ижтимагый үзәк өчен БМК (239 квартал)	төзелеш	МВт	0,4		+	«Лаеш шәһәре»МБ генераль планы

№ п/п	Урнашу урыны	Объект исеме	Чараның исеме	Чара төре	Үлчәү берәмл еге	Егәрлеге	Тормышка ашыру вакыты		Чара чыганаclarы
							Беренче чират	Исәп- хисап вакыты	
7	Лаеш шәһәре	Блок-модульле котельный(БМК)	Балалар бакчасы өчен 85 урынга исәпләнгән БМК (263,264,265 квартал) һәм жәмәгать үзәге (клуб, китапханә, спорт залы, кибет)	төзелеш	МВт	0,2		+	«Лаеш шәһәре»МБ генераль планы
8	Лаеш шәһәре	Блок-модульле котельный(БМК)	85 урынлык балалар бакчасы өчен БМК (359 квартал)	төзелеш	МВт	0,72		+	«Лаеш шәһәре»МБ генераль планы
9	Лаеш шәһәре	Блок-модульле котельный(БМК)	"Мәктәп-балалар бакчасы" комплексы өчен БМК (50 урын/108 укучы) (154 квартал) һәм табиб/офисы (154 квартал)	төзелеш	МВт	0,2	+		«Лаеш шәһәре»МБ генераль планы
10	Лаеш шәһәре	Блок-модульле котельный(БМК)	«Мәктәп – балалар бакчасы " комплексы өчен БМК (25 урын/40 укучы) (232 квартал)	төзелеш	МВт	0,2	+		«Лаеш шәһәре»МБ генераль планы
11	Лаеш шәһәре	Блок-модульле котельный(БМК)	БМК для ледового дворца (164 квартал)	төзелеш	МВт	3,0	+		«Лаеш шәһәре»МБ генераль планы
12	Лаеш шәһәре	Блок-модульле котельный(БМК)	БМК для ресторана (предприятия общественного питания) (270 квартал)	төзелеш	МВт	0,3	+		«Лаеш шәһәре»МБ генераль планы

№ п/п	Урнашу урыны	Объект исеме	Чараның исеме	Чара төре	Үлчәү берәмл еге	Егәрлеге	Тормышка ашыру вакыты		Чара чыганақлары
							Беренче чират	Исәп- хисап вакыты	
13	Лаеш шәһәре	Блок-модульле котельный(БМК)	БМК для спортивно-оздоровительного комплекса (спортивный зал, магазин) (245 квартал)	төзелеш	МВт	0,47	+		«Лаеш шәһәре»МБ генераль планы
14	Лаеш шәһәре	Блок-модульле котельный(БМК)	БМК для больницы/поликлиники	төзелеш	МВт	2,5		+	«Лаеш шәһәре»МБ генераль планы
15	Лаеш шәһәре (ЗУ с кад.номером 16:24:170301:775)	Блок-модульле котельный(БМК)	БМК для общеобразовательной школы на 132 учащихся и предприятия торговли	төзелеш	МВт	0,5	+		«Лаеш шәһәре»МБ генераль планы

1.4.4 Газ белән тәэмин итү

№ п/ п	Урнашу урыны	Объект исеме	Чараның исеме	Чара төре	Үлчәү берәмл еге	Егәрлеге	Тормышка ашыру вакыты		Чара чыганақлары
							Беренче чират	Исәп- хисап вакыты	
1	Лаеш шәһәре	ГРП	Газорегулятор пункты төзелеше (ГРП, ГРПШ)	төзелеш	дн.	9	+		«Лаеш шәһәре»МБ генераль планы

2	Лаеш шәһәре	Газ белән тәмин итү челтәрләре	Югары, урта һәм түбән басымлы газ белән тәмин итү челтәрләрен төзү	төзелеш	км.	-	+	+	«Лаеш шәһәре»МБ генераль планы
---	-------------	--------------------------------	--	---------	-----	---	---	---	--------------------------------

1.4.5 Электр белән тәмин итү

№ п/п	Урнашу урыны	Объект исеме	Чараның исеме	Чара төре	Үлчәү берәмлеге	Егәрлеге	Тормышка ашыру вакыты		Чара чыганаclarы
							1 чират	Исәп-хисап вакыты	
1	Территория МО Лаеш шәһәре	Комплект трансформатор подстанциясе (КТП)	10(6)/0,4 кВ көчәнешле комплект трансформатор подстанциясен төзү	төзелеш	кВА	11191,52	+		«Лаеш шәһәре»МБ генераль планы
2	Территория МО Лаеш шәһәре	Комплект трансформатор подстанциясе (КТП)	10(6)/0,4 кВ көчәнешле комплект трансформатор подстанциясен төзү	төзелеш	кВА	20178,24		+	«Лаеш шәһәре»МБ генераль планы
3	Территория МО Лаеш шәһәре	Электр тапшыру линияләре (ЛЭП)	10(6) кВ көчәнешле ЛЭП төзү	төзелеш	км.	-	+	+	«Лаеш шәһәре»МБ генераль планы
4	Территория МО Лаеш шәһәре	Электр тапшыру линияләре (ЛЭП)	0,4 кВ көчәнешле ЛЭП төзү	төзелеш	км.	-	+	+	«Лаеш шәһәре»МБ генераль планы

1.4.6 Слаботочный челтәрләр

№ п/п	Урнашу урыны	Объект исеме	Чараның исеме	Чара төре	Үлчәү берәмлеге	Егәрлеге	Тормышка ашыру вакыты	Чара чыганаclar
-------	--------------	--------------	---------------	-----------	-----------------	----------	-----------------------	-----------------

п							1 чират	Исәп-хисап вақыты	ы
1	Территория МО Лаеш шәһәре	Жепселле-оптик элементә линияләре (ВОЛС)	ВОЛС төзелеше	төзелеш	км.	-	+	+	«Лаеш шәһәре»МБ генераль планы
2	Территория МО Лаеш шәһәре	Телефон		оештыру	Проектлаштырыла торган торак төзелешенә телефоннар саны	1128	+		«Лаеш шәһәре»МБ генераль планы
3	Территория МО Лаеш шәһәре	Телефон		оештыру	Проектлаштырыла торган торак төзелешенә телефоннар саны	3189		+	«Лаеш шәһәре»МБ генераль планы
4	Территория МО Лаеш шәһәре	Автоматлаштырылган телефон станциясе (АТС)	АТС төзелеше	төзелеш	шт.	1		+	«Лаеш шәһәре»МБ генераль планы
5	Территория МО Лаеш шәһәре	Бүлгеч элементә шкафы (РШ)	РШ төзелеше	төзелеш	шт.	-	+	+	«Лаеш шәһәре»МБ генераль планы

1.5. Әйләнә-тирәлекне саклау буенча чаралар

Таблица 1.10.1

Лаеш шәһәре " н тормышка ашыру өчен тәкъдим ителгән чаралар исемлеге

Объектлар исеме	Чара төре	Төзелеш чираты		Искәrmә
		1 очередь	Исәп-хисап вакыты	
Үлэт базының санитар-яклау зонасын киметү буенча чаралар үткәру	Оештыру чарасы	+		
Гамәлдәге зиратның санитар-яклау зонасында урнашкан торак төзелешен үзгәртеп кору	Оештыру чарасы	+	+	Физик яктан тузган
«Лаешагрохимсервис» ЖЧЖ территорияләрен, тирәләренә бүлөп бирү цехларын үзгәртеп кору, алга таба территорияне рекультивацияләү	Оештыру чарасы	+		
Таткрахмалпатов, «Лаеш азык-төлек комбинаты» ЖЧЖ, типография, «Ферекс» ЖЧЖ, Лаеш тегү фабрикасы, теплицалар, сугару-киптерү системаларын, кислород станциясен, чистарту корылмаларын эксплуатацияләү предприятиясе, «Лаешагропромэнерго», ДМСК, торак төзелеш чикләренә кадәр санитар-яклау зонасын киметү максаты белән, торак төзелеш чикләренә кадәр киметү максатыннан, таткрахмалпатов, "Лаеш азык-төлек комбинаты" ЖЧЖ, типография, "Ферекс" ЖЧЖ, Лаеш тегү фабрикасы, теплицалар	Оештыру чарасы	+		
Сәнәгать товарлары базарының санитар-яклау зонасы, «Тонус» ЖЧЖ, ГО склады, МЧС склады, элемент складлары, Ленин склады территорияләренә күләмнәрен һәм режимын нигезләү буенча чаралар үткәру	Оештыру чарасы	+		Күзәтчелек чараларын үткәргәндә алынган атмосфера һавасы һәм физик йогынты дәрәжәсе буенча исәп-хисапларны үткәру
Яшелләндерү системасын оештыру	яңа төзелеш	+		
Куйбышев сусаклагычы	Су басу һәм су басу зоналары чикләрен билгеләү	+		

1.6. 1.6. Территорияне инженерлык ягыннан әзерләү буенча чаралар

Таблица 1.11.1

Чокыр эрозиясенә каршы көрәш, ярларны эшкәртү буенча чаралар

№ п/п	Урнашу урыны	Куркыныч табигать процесслары	Чаралар
-------	--------------	-------------------------------	---------

1	Лаеш шәһәре « МБ	Чокырлы эрозия	Чокырларның үсешен туктатып тору, тау канатларын урнаштыру, чокыр төбен һәм чокыр төбен ныгыту, склонны терраслау, саклагыч яшелләндерү. Промоин һәм рытвин салу. Өслек агымын көйләү
2	Лаеш шәһәре « МБ	Ярларны эшкәртү	Лаеш шәһәре территориясен су басудан саклау һәм яр буен жимерүдән саклау өчен ярларны ныгыту, ярларның жимерелүенә ел саен күзәтү кирәк

Таблица 1.11.2

Инженерлык яклавының су басудан (су басудан) һәм абразион процесслардан чаралары

№ п/п	Урнашу урыны	Куркыныч табиғат процесслары	Чаралар
1	Лаеш шәһәре « МБ	Абразион процесслар, су басу	Төзелеш ярларын ныгыту, яр буйларын һәм буш пляжларны юу,
		Су басу	дренаж һәм территорияне киптерү.

Таблица 1.11.3

Карст процессларына каршы көрәш чаралары

№ п/п	Урнашу урыны	Куркыныч табиғат процесслары	Чаралар
1	Лаеш шәһәре « МБ	Карст процессы	Карст ясалы процесслары үсеше өчен мониторинг.

1.7. 1.7. Граждан обороны чаралары, табиғый һәм техноген характердагы гадәттән тыш хәлләрне кисәтү

Таблица 1.12.1

Исеме объекто	Чара төре	Төзелеш чираты		Искәртмә
		1 чират	Исәп-хисап вакыты	
Лаеш шәһәре « МБ	сөйләм сирена жайланмалары урнаштыру	+		
Куйбышев сусаклагычы	Су арту һәм су басу зоналары чикләрен билгеләү	+		

1.8. Урман комплексын үстерү буенча чаралар

Урман хужалыгы өлкәсендәге чараларга урманнарны яңадан торгызу, янғыннардан, пычратудан, пычратудан (шул исәптән радиоактив матдәләрдән) һәм башка тискәре йогынтыдан саклау, шулай ук зарарлы организмнардан саклау, шәһәр һәм торак пунктларның яшел зоналары майданнарын саклау һәм үстерү буенча чаралар керә, шулай ук урман фонды һәм урман хужалыгы мәнфәгатьләренә кагылышлы башка өлкәләрдәге эшчәнлекнең кайбер чараларын үз эченә ала. Татарстан Республикасының барлык урманнары Россия Федерациясе милке булып торганга күрә, барлык чаралар да федераль эһәмияткә ия һәм федераль дәрәжәдә контрольдә тотылырга тиеш.

Татарстан Республикасы Урман хужалыгы министрлыгы бәяләмәсе буенча (К. Татарстан Республикасы Лаеш муниципаль районының «Лаеш шәһәре» муниципаль берәмлегенең генераль планына үзгәрешләр кертү проекты нигезләү буенча материалларны генераль планга үзгәрешләр кертү проекты анализлау, аларны Росреестр белешмәләре һәм дәүләт урман реестры белешмәләре белән чагыштыру нәтижәләре буенча материалларның 6 аңлатма язмасына кушымта урман фонды жирләреннән торак пунктларның проектлана торган чикләрендә урнашкан башка категориядәге жир кишәрлекләре белән кисешү билгеләнгән.

Татарстан Республикасы Лаеш муниципаль районының «Лаеш шәһәре» муниципаль берәмлеге территориясендә Лаеш урманчылыгының Лаеш участок урманчылыгының урман участкалары урнашкан.

Татарстан Республикасында Лаеш урманчылыгы чикләре турында белешмәләр күчемсез милекнең Бердәм дәүләт реестрына 16.00.2.3769 исәп номеры астында кертелде. Татарстан Республикасы Урман хужалыгы министрлыгының урман фонды жирләре һәм башка категориядәге жир кишәрлекләре белән кисешкән жирләр майданы өлешендә бәяләмәсе «Татарстан Республикасының пространство мәгълүматлары фонды» ДБУ тарафыннан бирелгән материаллар (24.02.2022 ел, № 299/07 хат) нигезендә эзерләнде.

Генераль планга үзгәрешләр кертү проекты белән, Иске Пристань Авылы торак пункты чикләрен билгеләгәндә, 16:24:000000:6726 кадастр номеры белән жир кишәрлеген «урман фонды жирләре» категориясеннән 4,0932 га майданлы «торақ пункт жирләре» категориясенә күчерү каралган. Урманнарның максатчан билгеләнеше - саклау урманнары, саклагыч урманнар категориясе-су саклау зоналарында урнашкан кыйммәтле Урманнар һәм урманнар.

16:24:000000:6726 кадастр номеры булган жир кишәрлеге территориясендә мәдәни мирас объектларын саклау буенча Татарстан Республикасы комитеты хаты нигезендә мәдәни мирас объектлары территориясе чикләре һәм аларның саклау зоналары чикләре билгеләнмәгән (Татарстан Республикасы Лаеш муниципаль районының «Лаеш шәһәре» муниципаль берәмлеге генераль планына үзгәрешләр кертү проекты нигезләү буенча материалларның 4 аңлатма Язмасын карагыз).

Моннан тыш, Татарстан Республикасының Биологик ресурслар буенча Дәүләт комитеты хаты нигезендә, кадастр номеры 16:24:0000000:6726 булган жир кишәрлеге аеруча саклана торган табигый территорияләргә һәм аларның саклау зоналарына кагылмый (Татарстан Республикасы Лаеш муниципаль районының «Лаеш шәһәре» муниципаль берәмлеге генераль планына үзгәрешләр кертү проектын нигезләү буенча материалларны 5 нче кушымта)..

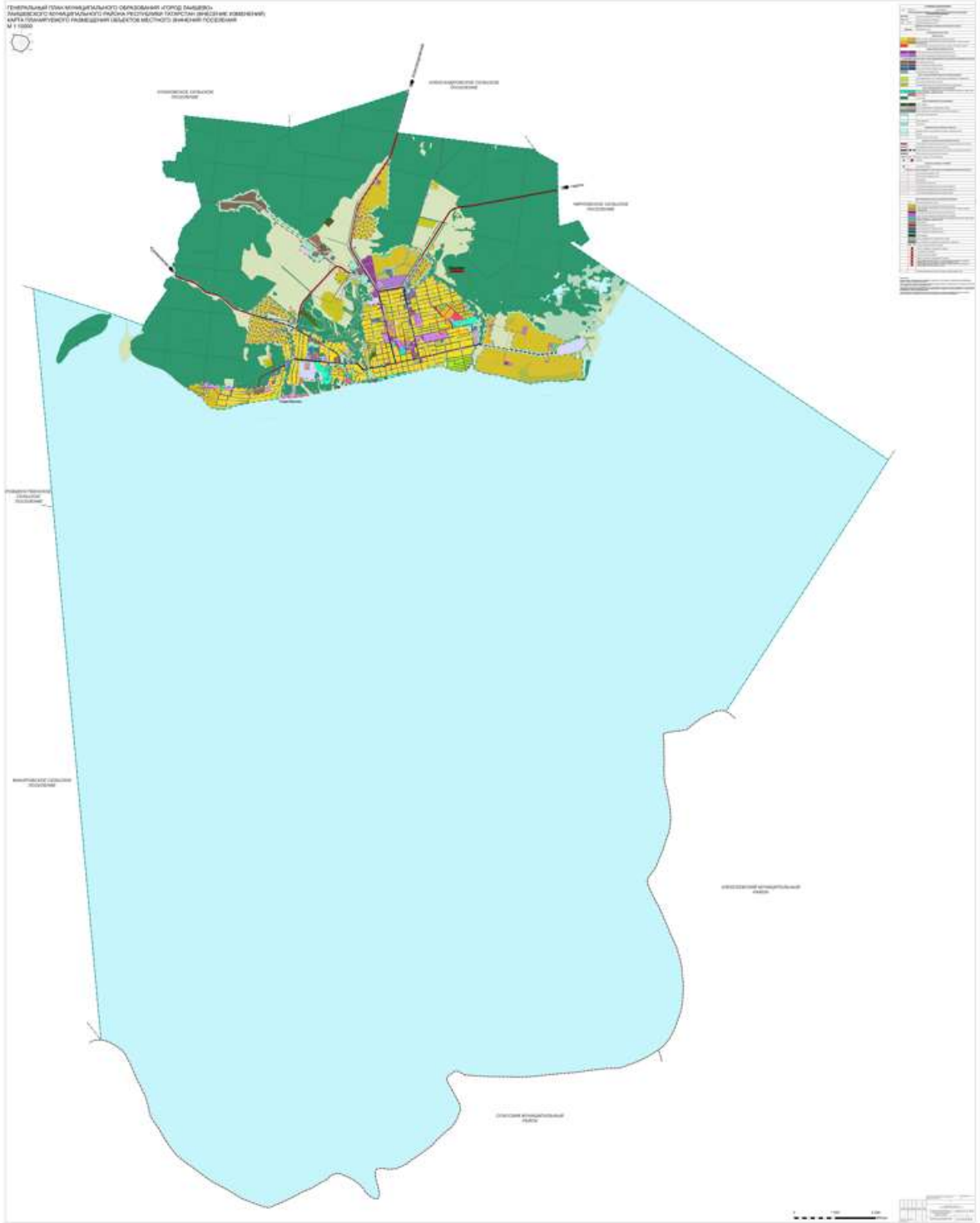

ГЕНЕРАЛЬНЫЙ ПЛАН МУНИЦИПАЛЬНОГО ОБРАЗОВАНИЯ «ГОРОД ЛАЙШЕВО»
ЛАЙШЕВСКОГО МУНИЦИПАЛЬНОГО РАЙОНА РЕСПУБЛИКИ ТАТАРСТАН (ВНЕСЕНИЕ ИЗМЕНЕНИЙ)
ФРАГМЕНТ КАРТЫ ПЛАНИРУЕМОГО РАЗМЕЩЕНИЯ ОБЪЕКТОВ МЕСТНОГО ЗНАЧЕНИЯ ПОСЕЛЕНИЯ
М 1:10000



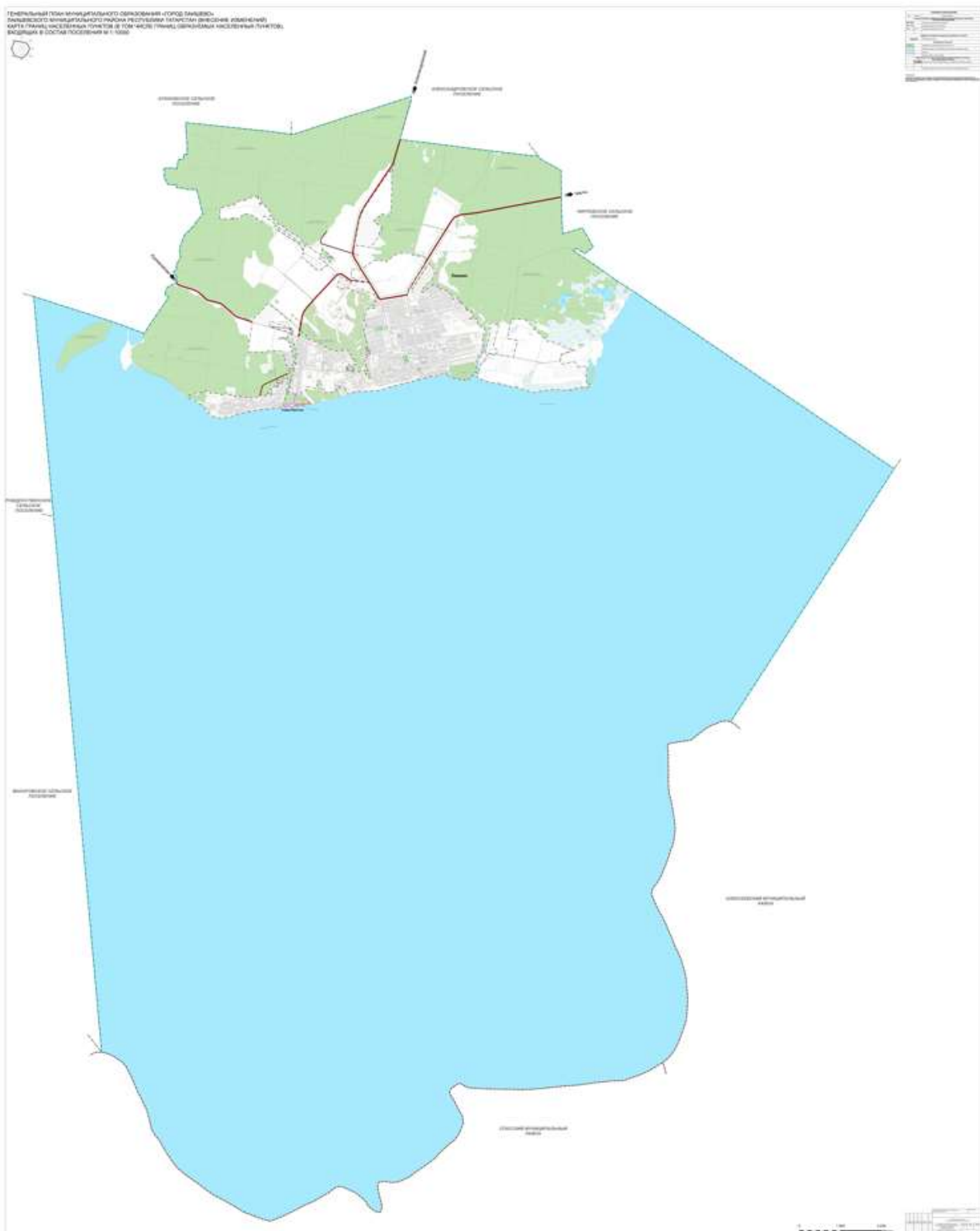

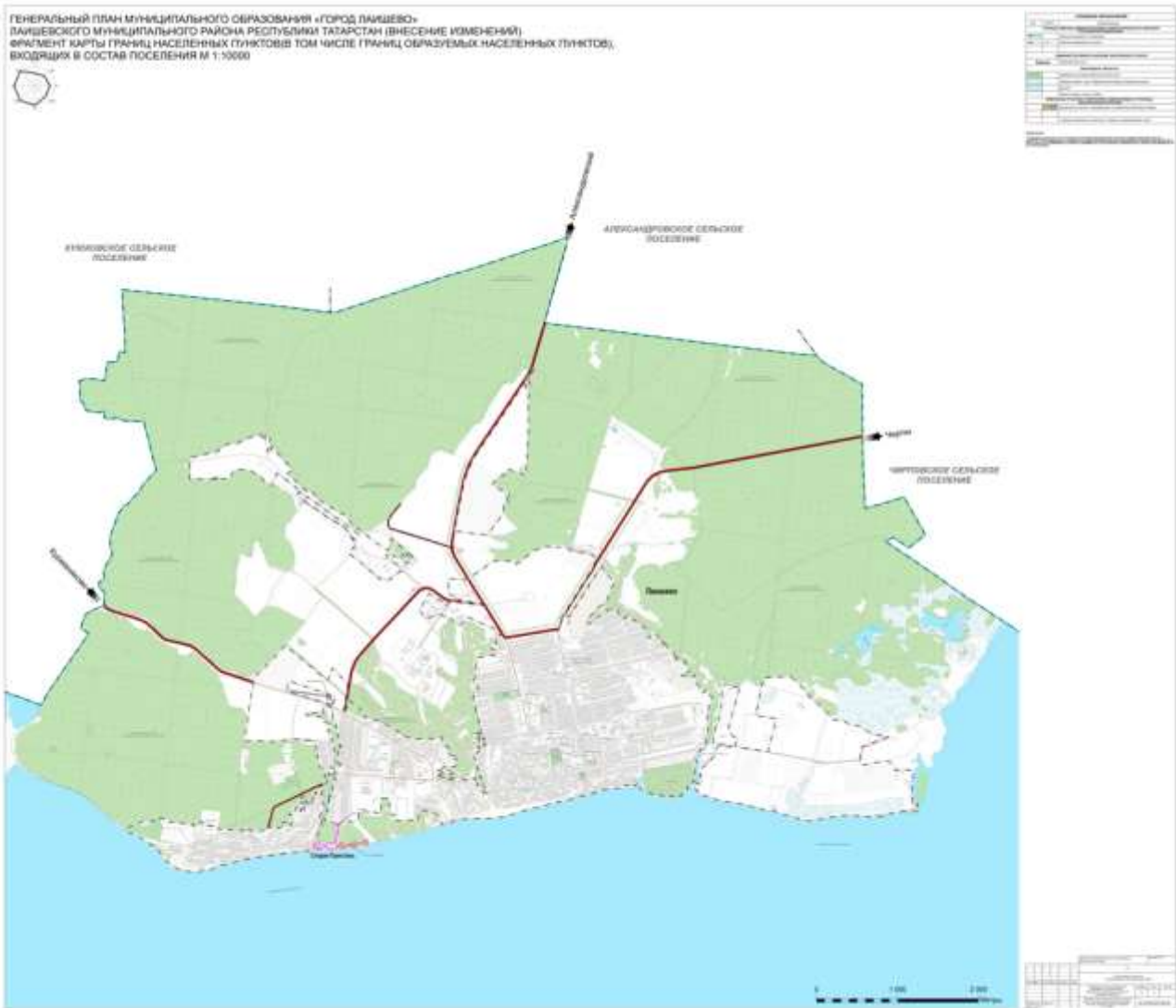

Генеральный план коммунального образования «Город Пятигорск»
Республики Северная Осетия-Алания (местный уровень власти) и городского округа
«Город Пятигорск» Республики Северная Осетия-Алания
№ 1-03/000

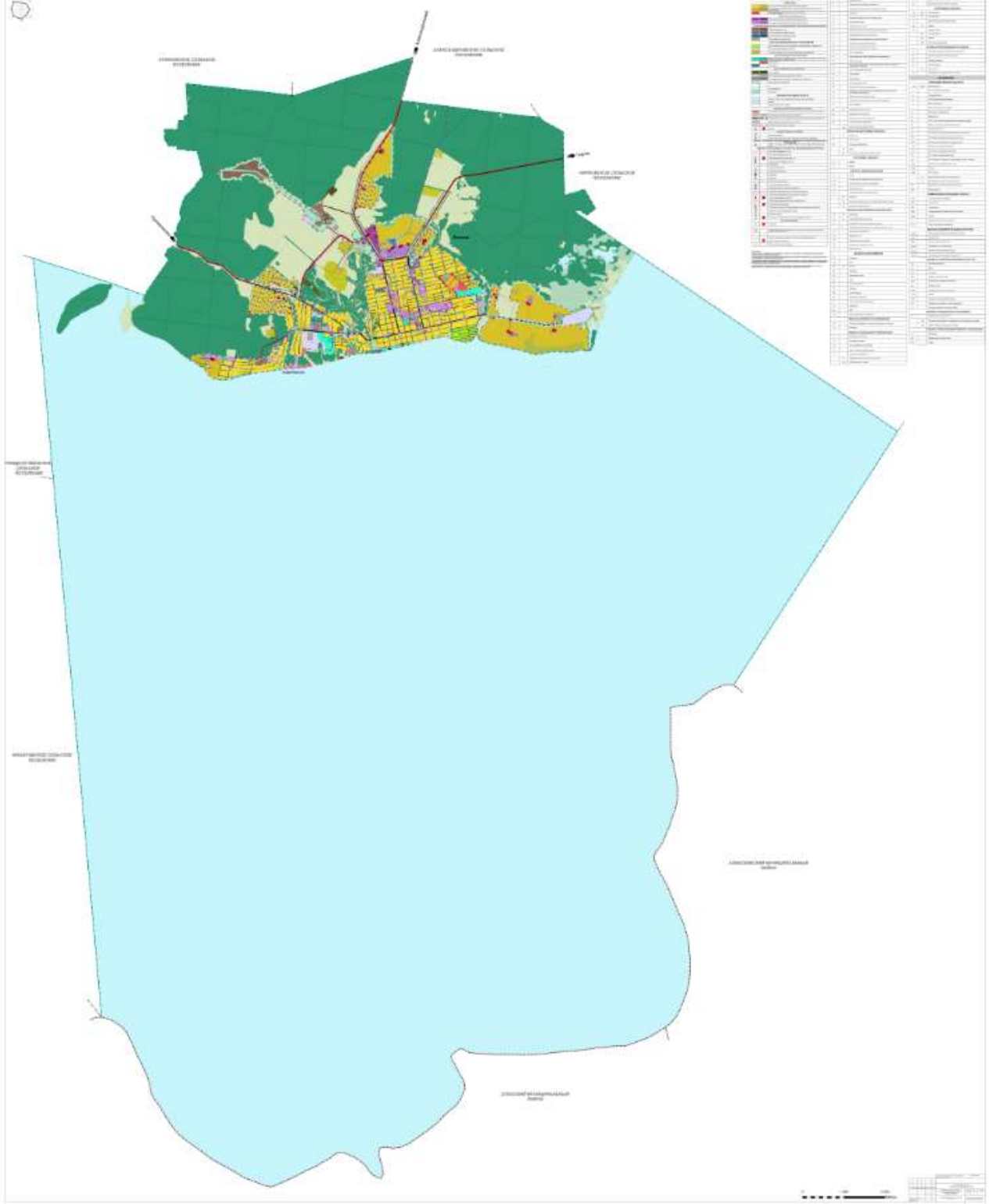

**«Татарстан Республикасының пространство мәгълүматлары фонды» дәүләт
бюджет учреждениесе**

**ТАТАРСТАН РЕСПУБЛИКАСЫ ЛАЕШ МУНИЦИПАЛЬ РАЙОНЫ
«ЛАЕШ ШӘһӘРЕ» МУНИЦИПАЛЬ БЕРӘМЛЕГЕНЕҢ ГЕНЕРАЛЬ
ПЛАНЫ
(үзгәрешләр кертү)**

**Материалы по обоснованию проекта генерального плана
Пояснительная записка**

Казан 2022

ПРОЕКТНЫҢ СОСТАВЫ

Татарстан Республикасы Лаеш муниципаль районының " Лаеш
шәһәре» муниципаль берәмлегенә генераль планы
(үзгәрешләр кертү)

Т /Н	Исеме	Битләр саны
1 Том Генераль планы (үзгәрешләр кертү)		
Текст материаллары		
1	Территориаль планлаштыру турында нигезләмә	60
График материаллар		
2	М1:10000 жирлекнең жирле әһәмияттәге объектларын урнаштыру планлаштырыла торган картасы	1/1
.1 2	М1:10000 авыл жирлегенә жирле әһәмияттәге объектларны урнаштыру планлаштырыла торган карта фрагменты	1А/1
3	М1:10000 авыл жирлегенә составына керүче торак пунктларның (шул исәптән төзелә торган торак пунктлар чикләренә) чикләре картасы	2/1
.1 3	М1: 10000 авыл жирлегенә составына керүче торак пунктларның (шул исәптән төзелә торган торак пунктлар чикләренә) чикләренә карта фрагменты	2А/1
4	Жирлекнең функциональ зоналары картасы:10000	3/1
.1 4	Жирлекнең функциональ зоналары картасы фрагменты М1:10000	3А/1
Кушымта		
5	Торак пунктлар чикләре турында белешмәләр	10
2 Том Генераль планы нигезләү буенча материаллар (үзгәрешләр кертү)		
Текст материаллары		
1	Аңлатма язуы	225
2	Әйләнә-тирә мохитне саклау. Аңлатма язуы	82
График материаллар		
3	Жирлек территориясен заманча куллану картасы М1:100000	1/1
.1 3	Жирлек территориясен заманча куллану картасы фрагменты М1:100000	1А/1
4	Табиғый һәм техноген характердагы гадәттән	2/1

	тыш хэллэр килеп чыгу куркынычына дучар булган территориялэр картасы, Гражданнар оборонасы буенча чаралар М1: 1000	
.1	4 Табигый һәм техноген характердагы гадэттән тыш хэллэр килеп чыгу куркынычына дучар булган территориялэр картасы, Гражданнар оборонасы буенча чаралар М1: 1000	2А/1
	5 М1:10000 инженерлык инфраструктурасы картасы	3/1
.1	5 М1:100000 инженерлык инфраструктурасы картасы фрагменты	3А/1
	6 Территорияне махсус куллану шартлары булган зоналар картасы (гамәлдәге нигезләмә) М1:10000	4/1
.1	6 М1:100000 территорияне махсус куллану шартлары булган зоналар картасы фрагменты	4А/1
	7 М1:10000 территориясен куллану шартлары булган зоналар картасы	5/1
.1	7 М1:100000 территориясен куллану шартлары булган зоналар картасы фрагменты	5А/1

ЭЧТӘЛЕК

КЕРЕШ	ERROR! BOOKMARK NOT DEFINED.
1. ТАТАРСТАН РЕСПУБЛИКАСЫ ЛАЕШ МУНИЦИПАЛЬ РАЙОНЫ «ЛАЕШ ШӘҺӘРЕ» МУНИЦИПАЛЬ БЕРӘМЛЕГЕНЕҢ ГЕНЕРАЛЬ ПЛАНЫНА ҮЗГӘРЕШЛӘР КЕРТҮ ПРОЕКТЫНЫҢ МАКСАТЛАРЫ ҺӘМ БУРЫЧЛАРЫ	79
2. ТЕРРИТОРИЯ ДӘН ФАЙДАЛАНУ ҺӘМ ХӘЗЕРГЕ ТОРЫШЫ	ERROR! BOOKMARK NOT DEFINED.
2.1. ЭКОНОМИКО-ГЕОГРАФИЧЕСКОЕ ПОЛОЖЕНИЕ	80
2.2. СОВРЕМЕННОЕ ИСПОЛЬЗОВАНИЕ ТЕРРИТОРИИ	ERROR! BOOKMARK NOT DEFINED.
2.3. РАСПРЕДЕЛЕНИЕ ТЕРРИТОРИИ ПО ФОРМАМ СОБСТВЕННОСТИ	ERROR! BOOKMARK NOT DEFINED.
2.4. СОЦИАЛЬНО-ЭКОНОМИЧЕСКИЙ ПОТЕНЦИАЛ ТЕРРИТОРИИ	ERROR! BOOKMARK NOT DEFINED.
<i>2.4.1. Демографик потенциал</i>	<i>15</i>
<i>2.4.2. Халыкның тормыш дәрәжәсе</i>	<i>21</i>
<i>2.4.3. Хезмәт кушымтасы урыннары</i>	<i>22</i>
<i>2.4.4. 28 жәтештерү территорияләре</i>	
<i>2.4.5. Агросәнәгатъ комплексы</i>	<i>28</i>
<i>2.4.6. Торак фонды һәм торак төзелеше</i>	<i>29</i>
<i>2.4.7. 32 социаль һәм мәдәни-көнкуреш хезмәте күрсәтү объектлары</i>	
<i>2.4.8. 39 коммуналь хезмәт күрсәтү объектлары (зиратлар)</i>	
2.5. РЕКРЕАЦИОН ПОТЕНЦИАЛ. ЖИРЛЕ ХАЛЫКНЫҢ ЯЛЫН ОЕШТЫРУ	39
2.6. ТАРИХИ-МӘДӘНИ АНАЛИЗ	40
<i>2.6.1. Шәһәр үсешенең архитектура-шәһәр төзелеше этаплары</i>	<i>40</i>
<i>2.6.2. Тарихи-мәдәни мирасның кыскача характеристикасы</i>	
2.7. ТРАНСПОРТ-КОММУНИКАЦИОН ИНФРАСТРУКТУРА	52
2.8. ИНЖЕНЕРЛЫК ИНФРАСТРУКТУРАСЫ 582.8.1.....	Су белән тәэмин итү 58
<i>2.8.2. 61 Канализация</i>	
<i>2.8.3. Калдыклар белән эш итү инфраструктурасы</i>	<i>63</i>
<i>2.8.4. Жылылык белән тәэмин итү</i>	<i>70</i>
<i>2.8.5. Газ белән тәэмин итү</i>	<i>73</i>
<i>2.8.6. 74 электр белән тәэмин итү</i>	
<i>2.8.7. Көчсез челтәрләре</i>	<i>76</i>
2.9. ТЕРРИТОРИЯНЕ ИНЖЕНЕР ЭЗЕРЛӘУ	78
3. НАПРАВЛЕНИЯ РАЗВИТИЯ ЛАЕШ ШӘҺӘРЕ ДО 2040 ГОДА. ОБОСНОВАНИЕ МЕРОПРИЯТИЙ ПО ТЕРРИТОРИАЛЬНОМУ ПЛАНИРОВАНИЮ	ERROR! BOOKMARK NOT DEFINED.
3.1. ХАЛЫК САНЫ-83	
3.2. ИКЪТИСАДИ ҮСЕШ	84
<i>3.2.1. ЖИТЕШТЕРҮ ТЕРРИТОРИЯЛӘРЕН ҮСТЕРҮ</i>	<i>84</i>
<i>3.2.2. АГРОСӘНӘГАТЬ КОМПЛЕКСЫ ҮСЕШЕ</i>	<i>86</i>
3.3. ТОРАК ИНФРАСТРУКТУРАСЫН ҮСТЕРҮ	90
3.4. ХАЛЫККА ХЕЗМӘТ КҮРСӘТҮ СИСТЕМАСЫН ҮСТЕРҮ	97
<i>3.4.1. ХАЛЫККА СОЦИАЛЬ ҺӘМ МӘДӘНИ-КӨНКҮРЕШ ХЕЗМӘТЕ КҮРСӘТҮ ОБЪЕКТЛАРЫН ҮСТЕРҮ</i>	<i>97</i>
<i>3.4.2. КОММУНАЛЬ ХЕЗМӘТ КҮРСӘТҮ ОБЪЕКТЛАРЫН ҮСТЕРҮ (ЗИРАТ)</i>	<i>119</i>
3.5. РЕКРЕАЦИОН ТЕРРИТОРИЯЛӘРНЕ ҮСТЕРҮ. ЖИРЛЕ ХАЛЫКНЫҢ ЯЛ ИТҮ УРЫННАРЫН ОЕШТЫРУ	
3.6. ТРАНСПОРТ-КОММУНИКАЦИЯ ИНФРАСТРУКТУРАСЫН ҮСТЕРҮ	126
3.7. 131 ТОРАК ПУНКТ ЧИКЛӘРЕН БИЛГЕЛӘУ БУЕНЧА ЧАРАЛАР	

3.8. ИНЖЕНЕРЛЫК ИНФРАСТРУКТУРАСЫ 163

3.8.1. Су белән тәэмин итү 163 3.8.2.Канализация

Error! Bookmark not defined.

3.8.3. Калдыклар белән эш итү инфраструктурасы 171

3.8.4. Жылылык белән тәэмин итү 178

3.8.5. Газ белән тәэмин итү 184

3.8.6. Электр белән тәэмин итү 189

3.8.7. Слаботочные челтәрләре 198

3.9. ТЕРРИТОРИЯНЕ ИНЖЕНЕРЛЫК ӘЗЕРЛӘУ ЧАРАЛАРЫ 200

3.10. ГРАЖДАННАР ОБОРОНАСЫ БУЕНЧА ЧАРАЛАР, ТАБИГЫЙ ҺӘМ
ТЕХНОГЕН ХАРАКТЕРДАГЫ ГАДӘТТӘН ТЫШ ХӘЛЛӘРНЕ КИСӘТҮ
БУЕНЧА ЧАРАЛАР ИСЕМЛЕГЕ 209

3.11. УРМАН КОМПЛЕКСЫН ҮСТЕРҮ 216

4. ТЕХНИК-ИКТИСАДЫЙ КҮРСӘТКЕЧЛӘР 218

ФАЙДАЛАНЫЛГАН ӘДӘБИЯТ ИСЕМЛЕГЕ 221

227 НЧЕ КУШЫМТА

КЕРЕШ

Татарстан Республикасы Лаеш муниципаль районының «Лаеш шәһәре» муниципаль берәмлегенң генераль планына үзгәрешләр кертү проекты Татарстан Республикасы Лаеш муниципаль районының «Лаеш шәһәре» муниципаль берәмлеге Советының 2022 елның 17 февралендәге 23 номерлы генераль планына үзгәрешләр кертү турында карары нигезендә «ТР пространство мәгълүматлары фонды» ДБУ тарафыннан эшләнгән.

Үзгәрешләр Татарстан Республикасы Лаеш муниципаль районы Лаеш шәһәре Советының 2014 елның 16 декабрдә кабул ителгән 90 номерлы карары белән расланган «Лаеш шәһәре» муниципаль берәмлегенң генераль планы проектына кертелә.

Заказчиком разработки проекта внесения изменений в Генеральный план является исполком Лаишевского муниципального района Республики Татарстан.

Эшнең максаты-Татарстан Республикасы Лаеш муниципаль районының «Лаеш шәһәре» муниципаль берәмлегенң генераль планына Иске Пристань авылы чикләрен билгеләү, «урман фонды жирләре» категориясеннән 16:24:000000:6726 кадастр номерлы жир кишәрлеген «торак пунктлар жирләре» категориясенә күчерү, «ял (рекреация) " рөхсәт ителгән файдалану төрен билгеләү өлешендә үзгәрешләр кертү ((Татарстан Республикасы Лаеш муниципаль районының «Лаеш шәһәре» муниципаль берәмлеге генераль планына үзгәрешләр кертү проектын нигезләү буенча материалларны аңлатма язуының 3.7 һәм 3.11 бүлекләрен карагыз.), шулай ук 16:24:170301:1259 кадастр номеры белән жир кишәрлеген «авыл хужалыгы билгеләнешендәге жирләре» категориясеннән «сәнәгать, энергетика, транспорт, элементә, радио, телевидение, информатика, космик эшчәнлекне тәмин итү өчен жирләре, оборона жирләре " категориясенә күчерү, куркынычсызлык һәм жирнең башка махсус билгеләнештәге» рөхсәт ителгән куллану төре белән «һава транспорты» урнаштыру.

Жир кишәрлегендә 16:24:0000000:6726 кадастр номеры белән «Семрук»комплексы урнашкан.

16:24:0000000:6726 кадастр номеры белән жир кишәрлеген күчерү һәм Иске Пристань авылы чиген билгеләүгә нигез булып «Лаеш муниципаль районының «Семрук» рекреацион-мәдәни кластеры» проектын гамәлгә ашыру зарурилыгы һәм «20 меңгә кадәр халкы булган Кече шәһәрләр һәм тарихи жирлекләрдә уңайлы шәһәр тирәлеген булдыру буенча иң яхшы проектларның бөтенроссия конкурсында катнашу өчен, Лаеш муниципаль районының»Семрук "рекреацион-мәдәни кластеры" проектын гамәлгә ашыру зарурилыгы тора.

Конкурс кагыйдәләре буенча (РФ Хөкүмәтенң 2018 елның 7 мартындагы 237 номерлы "Уңайлы шәһәр тирәлеген булдыру буенча иң яхшы проектлар Бөтенроссия конкурсында жинүче муниципаль берәмлекләрне бүләкләү өчен федераль бюджеттан Россия Федерациясе субъектлары бюджетларына дәүләт ярдәме чараларын бирү кагыйдәләрен раслау турында" карары), төзекләндерү территориясе торак пункт чикләрендә һәм муниципаль берәмлек милкендә булырга тиеш.

"Семрук» комплексы Куйбышев сусаклагычы ярында урнашуу аркасында югары рекреацион потенциалга, уникаль табигый ресурсларга ия.

Конкурста катнашу булган объектларны саклау, территориянең рекреацион потенциалын үстерү һәм тормышка ашыру, комплексның транспорт, инженерлык инфраструктурасын төзекләндерү, экотуризм объектларын, Лаешның уникаль үзенчәлекләрен күрсәтү өчен мәйданчыклар булдыру юлы белән аның туристик кызыклыгын арттыру өчен грант алу мөмкинлеге бирәчәк. (Татарстан Республикасы Лаеш муниципаль районы «Лаеш шәһәре» муниципаль берәмлегенең генераль планына үзгәрешләр кертү проектының нигезләү буенча материалларга кушымта-Конкурс документлары).

16: 24: 170301:1259 кадастр номерлы жир кишәрлегендә «АВМ Сервис»ЖЧЖ Авыл хужалыгы авиациясе һәм авиация өчен очып китү-утыру полосасы урнашкан.

Татарстан Республикасы Лаеш муниципаль районы «Лаеш шәһәре» муниципаль берәмлегенең генераль планына үзгәрешләр кертү проекты – территориаль планлаштыру документы, шәһәр төзелеше стратегиясен, яшәү мөхитен формалаштыру шартларын, жирлек территорияләренең үсеш юнәлешләрен һәм чикләрен, жирлек составындагы торак пунктларның чикләрен билгеләү һәм үзгәртү, территорияләрне функциональ зоналаштыру, инженер, транспорт һәм социаль инфраструктураларны үстерү, тарихи-мәдәни мирас объектларын һәм аеруча саклана торган табигать территорияләрен саклауга карата шәһәр төзелеше таләпләрен, экологик һәм санитар иминлекне билгели.

Генераль планга үзгәрешләр кертү проекты аны гамәлгә ашыруның киләсе вакытлы срокларына эшләнгән:

Беренче чират – 2025 елга кадәр генераль планга үзгәрешләр кертү проектының гамәлгә ашыру буенча беренчел чаралар билгеләнгән.

Генераль планга үзгәрешләр кертү проектының барлык төп проект карарлары планлаштырылган исәп-хисап вакыты-2040 елга кадәр.

Россия Федерациясе Шәһәр төзелеше кодексының 23 статьясы нигезендә Татарстан Республикасы Лаеш муниципаль районының «Лаеш шәһәре» муниципаль берәмлегенең генераль планына үзгәрешләр кертү проекты үз эченә ала:

1 өлеш (расланган) текст һәм график материаллар составында.

Текст материаллары - территориаль планлаштыру турында нигезләмә, ул территориаль планлаштыру максатларын һәм бурычларын, территориаль планлаштыру буенча чаралар исемлеген һәм генераль планга үзгәрешләр кертү проектының тормышка ашыру этаплары буенча аларны үтәү эзлеклелеген үз эченә ала.

График материалларда территориаль планлаштыру карталары (схемалары) бар.

2 өлешТерриториаль планлаштыру тәкъдимнәрен нигезләү һәм аңлату максатларында эшләнә торган проектны нигезләү материаллары, текст һәм график материаллар составында башкарылган генераль планга үзгәрешләр кертү проектының раслау процессын килештерү һәм тәэмин итү өчен.

Текст материаллары шәһәр территориясе торышын, аның комплекслы үсеше проблемаларын һәм юнәлешләрән анализлауны, территориаль һәм пространство-планлаштыру үсешен нигезләүне, территориаль планлаштыру буенча чаралар исемлеген, аларны тормышка ашыру этаптарын, табигый һәм техноген характердагы гадәттән тыш хәлләр килеп чыгу куркынычы булган төп факторлар исемлеген үз эченә ала.

График материалларда шәһәрнең Генераль планына үзгәрешләр кертү проектын нигезләү схемалары бар.

График материалларда генераль планга үзгәрешләр кертү проектын нигезләмәсен нигезләү схемалары бар.

«Татарстан Республикасы Лаеш муниципаль районы» Лаеш шәһәре» муниципаль берәмлегенең генераль планына үзгәрешләр кертү проектын эшлөгәндә материаллар файдаланылды:

- Россия Федерациясе Хөкүмәтенең 2013 елның 19 мартындагы 384-р номерлы күрсәтмәсе белән расланган федераль әһәмияттәге автомобиль юллары (тимер юл, һава, диңгез, эчке су, трубаүткәргеч транспорты), федераль әһәмияттәге автомобиль юллары (үзгәрешләр һәм өстәмәләр белән) өлкәсендә Россия Федерациясенең территориаль планлаштыру схемалары;

- Россия Федерациясе Хөкүмәтенең 2016 елның 1 августындагы 1634-р номерлы боерыгы белән расланган энергетика өлкәсендә Россия Федерациясенең территориаль планлаштыру схемасы (үзгәрешләр һәм өстәмәләр белән);

- Россия Федерациясе Хөкүмәтенең 2012 елның 28 декабрендәге 2607-р күрсәтмәсе белән расланган Сәламәтлек саклау өлкәсендә Россия Федерациясенең территориаль планлаштыру схемасы (үзгәрешләр һәм өстәмәләр белән);

- Россия Федерациясе Хөкүмәтенең 2013 елның 26 февралендәге 247-р күрсәтмәсе белән расланган югары һөнәри белем өлкәсендә Россия Федерациясенең территориаль планлаштыру схемасы;

- Татарстан Республикасы Министрлар Кабинетының 2011 елның 21 февралендәге 134 карары белән расланган Татарстан Республикасының территориаль планлаштыру схемасы (Татарстан Республикасы Министрлар Кабинетының 20021 елның 13 августындагы 709 карары белән кертелгән үзгәрешләр белән);

- Татарстан Республикасы Лаеш муниципаль районы Советының 2020 елның 12 февралендәге 3-РС карары белән расланган Татарстан Республикасы Лаеш муниципаль районының территориаль планлаштыру схемалары (үзгәрешләр кертү);

- Татарстан Республикасы Лаеш муниципаль районының территориаль планлаштыру схемасы (үзгәрешләр кертү), аны раслау турында Лаеш муниципаль районы Советының 2016 елның 13 декабрендәге 75-РС номерлы карары белән расланган Татарстан Республикасы Лаеш муниципаль районының территориаль планлаштыру схемасы (үзгәрешләр кертү);

- Татарстан Республикасы Лаеш муниципаль районы Лаеш шәһәре Советы 2011 елның 03 августындагы 24-номерлы карары белән расланган Лаеш шәһәре Генераль планы проекты

- Татарстан Республикасы Лаеш муниципаль районы Лаеш шәһәре Советының 2009 елның 24 июнендәге 129 номерлы карары белән расланган Лаеш шәһәре Генераль планы проекты (үзгәрешләр кертү);

Татарстан Республикасы Лаеш муниципаль районы Лаеш шәһәре Советының 2014 елның 16 декабрендәге 90 карары белән расланган «Лаеш шәһәре» муниципаль берәмлегенә генераль планы проекты;

- Лаеш шәһәрендә 35,4466 га майданлы " Иван до Марья» торак поселогы территориясенә эскиз проекты;

ТР Лаеш муниципаль районы Лаеш шәһәр жирлегенә «Орехов куст»микрорайоны " территориясен планлаштыру проекты;

- Лаеш муниципаль районы һәм аның составына керүче «Лаеш шәһәре» муниципаль берәмлеге администрациясе тарафыннан бирелгән рәсми мәгълүматлар.

1. ТАТАРСТАН РЕСПУБЛИКАСЫ ЛАЕШ МУНИЦИПАЛЬ РАЙОНЫ «ЛАЕШ ШӘҖӘРЕ» МУНИЦИПАЛЬ БЕРӘМЛЕГЕНӘ ГЕНЕРАЛЬ ПЛАНЫНА ҮЗГӘРЕШЛӘР КЕРТҮ ПРОЕКТЫНЫҢ МАКСАТЛАРЫ ҺӘМ БУРЫЧЛАРЫ

Шәһәр жирлегенә генераль планы-территориаль планлаштыру документы, ул жирлекнең шәһәр төзелешә үсешә стратегиясен билгели.

Генераль план халык һәм дәүләт мәнфәгатьләрендә яшәү мохитен формалаштыру шартларын, жирлекләренә үсеш юнәлешләрен һәм чикләрен, территорияләренә зоналаштыру, инженер, транспорт һәм социаль инфраструктураны үстерү, тарихи-мәдәни мирас объектларын һәм аеруча саклана торган табигать территорияләрен саклауга карата шәһәр төзелешә таләпләрен, экологик һәм санитар иминлекне билгели торган төп шәһәр төзелешә документы булып тора.

Генераль планы эшләгәндә территориаль планлаштыруның төп максатлары булып тора:

- федераль законнар һәм Россия Федерациясә субъекты законнары нигезендә территория үсешә белән идарә итүнең нәтижәле инструментын булдыру;;

- муниципаль берәмлек буларак шәһәр жирлегенә бөтенлеген территориаль планлаштыру чаралары белән тәэмин итү;

- инженерлык һәм транспорт инфраструктурасы үсешен исәпкә алып, жирлекнең рекреацион һәм социаль-икътисади потенциалын максимал рәвештә ачуга туры килә торган, территорияне планлаштыру, функциональ зоналаштыру һәм шәһәр төзелешен зоналаштыру өчен шартлар тудыру буенча рациональ карарлар эшләү ;

Генераль планының проект карарлары планлаштыру структурасын оештыру, жирлекнең территориаль, инфраструктура һәм социаль-икътисади үсешә

мәсьәләләрен комплекслы хәл итү өчен нигез булып тора; жир биләмәләреннән файдалану һәм төзелеш кагыйдәләрен эшләү, территорияль зоналардан файдалануның хокукый режимын билгели торган, инвестицион үсеш зоналарын билгеләү өчен нигез булып тора.

Әлеге максатларны тормышка ашыру территорияль планлаштыруның түбәндәге бурычларын хәл итү юлы белән гамәлгә ашырыла:

- муниципаль мохит параметрларын, яшәешне тәмин итүче гамәлдәге ресурсларны анализлау нигезендә әлеге проблемаларны хәл итүне тәмин итә торган торак пунктлар территорияләренең шәһәр төзелеше үсеше проблемаларын, шулай ук кабул ителгән аерым шәһәр төзелеше карарларын ачыклау.;

- территорияне функциональ зоналаштыру (функциональ зоналарның планлаштырылган чикләрен чагылдыру);

- торак пунктларның оптималь функциональ-планлаштыру структурасын эшләү, алга таба шәһәр төзелешен зоналаштыру, жирдән файдалану һәм төзелеш кагыйдәләрен эзерләү өчен территорияләрне гармонияле һәм тотрыклы үстерү өчен алшартлар тудыра торган оптималь функциональ-планлаштыру структурасын эшләү.;

- шәһәр жирлегә үсешенә шәһәр төзелеше, инфраструктура, табигать, социаль һәм рекреацион компонентларның үзара килешенгән һәм балансланган динамикасын тәмин итүче параметрларын билгеләү.;

- әйләнә-тирә табигый мохитне саклау шартларында шәһәр жирлегенә инвестицион жәлеп итүчәнлеген тәмин итү буенча беренчел чаралар һәм гамәлләр исемлегә буенча тәкъдимнәр;

- капитал төзелеш объектларын планлаштырыла торган урнаштыру, сәнәгать, энергетика, транспорт һәм элементә жирләренең гамәлдәге һәм планлаштырылган чикләре.

2.ХӘЗЕРГЕ ТОРЫШЫ ҺӘМ ТЕРРИТОРИЯДӘН ФАЙДАЛАНУ

2.1 Икътисадый-географик хәле

Лаеш шәһәре Казан шәһәреннән 62 км ераклыкта Куйбышев сусаклагычының уң ярында урнашкан. Республика үзәге Казан шәһәре белән элементә 1Р – 239 «Казан-Оренбург» федераль автомобиль юлы буенча Лаеш-Казан автотранспорты белән гамәлгә ашырыла.

Лаеш шәһәре Татарстан Республикасы Лаеш муниципаль районының үзәге булып тора.

Шәһәр жирлегенә гомуми мәйданы 36716,4402 га тәшкил итә.

Лаеш шәһәре торак пунктының гомуми мәйданы 1537,4621 га тәшкил итә.

Иске Пристань авылы чиге билгеләнмәгән.

Лаеш шәһәре транспорт магистральләренең төп төрләре кисешкән вакытта бик отышлы транспорт-географик урынга ия.

Лаеш муниципаль районы Казан халыкны эш белән тээмин итү төркеме составына керә. Бу-районның перспективалы үсешенә йогынты ясый торган, республиканың югары үсеш алган коммуникацион, житештерү-эшлекле, мәдәни төбәге буларак районны формалаштыруга ярдәм итә торган мөһим фактор. Район Татарстан Республикасының көнбатыш өлешендә урнашкан һәм төньякта «Казан шәһәре» шәһәр округы, төньяк-көнчыгышта һәм көнчыгышта Питрәч һәм Балык Бистәсе муниципаль районнары белән чиктәш. Көнъяк һәм көнбатыш чикләре Куйбышев сусаклагычына һәм Идел елгасына тоташа.

Район территориясе аша 1Р-239 «Казан – Оренбург» федераль автомобиль трассасы уза, районның төньяк өлешендә «Казан»халыкара аэропорты урнашкан. Кама һәм Идел елгалары буйлап Каспий, Азов, Кара, Ак һәм Балтыйк диңгезләренә чыгу тээмин ителә. Район территориясенәң транзитлы торышы район территориясен тагын да активрак икътисади файдалануга этәргеч бирә.

Лаеш районының өске һәм җир асты су ресурслары Казан шәһәре һәм, бәлки, күрше муниципаль берәмлекләр өчен эчәргә яраклы су чыганагын формалаштыру өчен әһәмиятле, бу исә районны махсус экологик режимлы территорияләр белән бер рәткә куя.

Лаеш муниципаль районының административ үзәге Татарстан Республикасы Лаеш муниципаль районының территориаль планлаштыру схемасы буенча республика әһәмиятендәге сәнәгать, социаль һәм рекреацион-туристлык үзәге буларак билгеләнә.

Бүгенге көндә Лаеш районында туризм-рекреация өлкәсе алга таба үсеш өчен өстенлекле юнәлешләрнең берсе булып тора. Табигать ландшафтлары (Идел, Кама һәм Мишә елгалары, яшел зона урманнары, минераль су чыганагы һ.б.) ял итү өчен уңайлы булган транспорт хәле, бай тарихи потенциалы аркасында. Лаеш районы бүген Казан шәһәре һәм якин-тирә районнарда яшәүчеләр рекреацион максатларда иң күп йөри торган районнарның берсе булып тора. Уникаль тарихи-мәдәни һәм аеруча саклаулы табигать территорияләре һәм объектлары булу районында туризм-рекреация эшчәнлегенә үсешенәң перспективасын билгели, бу исә районның туристик объектларының «Жемчужное ожерелье Татарстана» республика маршрутына кертелүе белән раслана.

Шуңа бәйле рәвештә, Генераль план проекты эшлэгәндә, туризм социаль һәм икътисади үсешнең состав өлеше буларак карала.

2017 ел башына Лаеш шәһәрендә 10226 кеше яши.

1.1. Территорияне заманча куллану

Хәзерге Лаеш шәһәре территориясе, нигездә, үзара перпендикуляр урамнар системасы төзегән турыпочмаклы кварталлар рәвешендә, Куйбышев сусаклагычы яры буенда сузылды.

Шәһәрнең рельефы тыныч, сусаклагычка чыга торган эре чокырлар белән киселә. Чокырлар тирән, инешләр белән төбә буенча, куаклар һәм агачлар үскән.

Чокырлар бер яктан эчке элементләр өчен киртэләр тудыра, икенче яктан, жирнең далалы характерын исәпкә алып, яссы шәһәр территориясенең төрлелеген һәм жилләнүен булдыралар.

Торак төзелеш территориясе 418,01 га тәшкил итә. Күп фатирлы йорт Лебедева урамы буенча урнашкан 2-3 катлы йортлар белән тәкъдим ителгән.

Шәһәр үзәге Лебедева, о.Кошевой, Космонавтлар, Маяковский урамнары буйлап формалашкан һәм сызыкча характерга ия. Үзәкне оештыручы ижтимагый биналар арасында район мәдәният йорты, мәдәни-ял итү объектлары зонасын булдыручы ижат йорты, Лаеш муниципаль районы администрациясе бинасы, Троицк чиркәве, берничә сәүдә хезмәте күрсәтү объекты бар..

Уку йортлары зонасы Маяковский урамы буенда урнашкан.

Шәһәр елгада урнашса да, суга чыгу урыннары оештырылмаган, пляж төзекләндерелмәгән. Шәһәр панорамасы сусаклагыч ягыннан формалашмаган. Яр буе зонасына усадьба төзелеше фасадлары, житештерү объектлары чыга. Бигрәк тә дача комплексы районы төзекләндерелмәгән. Шәһәрнең гомуми файдаланудагы яшел үсентеләр белән тәмин ителеше житәрлек түгел. Шәһәрнең гамәлдәге рекреацион территорияләре Ульянов урамы буенча сквер һәм яр буе зонасында яшелләндерелгән территорияләр белән тәкъдим ителгән.

Сәнәгать предприятиеләренең бер өлеше шәһәрнең бөтен территориясе буенча бүленгән, шул исәптән: «Лаеш балык заводы» ЯАЖ, Лаеш тегү фабрикасы, «Лаеш азык-төлек комбинаты» ЖЧЖ, район типографиясе, тикшерү цехы, «Ферекс» ЖЧЖ, «Харша» ЖЧЖ һ.б. Лаеш шәһәрендә Сәнәгать территорияләренең концентрациясе Горький урамы буйлап күзәтелә.

Шәһәрнең көнбатыш өлешендә предприятиеләр төркеме урнашкан: ЧП Борзунин, ЧП Вахитов, "Инжехим" ЖЧЖ, «КАПО «Технический центр"ЯАЖ, «Карат» ЯАЖ, «Альянс" ЖЧЖ, «Сунцов» ЧП, складлар, кислород станциясе, юл-монтаж төзелеш компаниясе.

Шәһәрнең төньяк-көнбатыш чигендә санитар-саклау зоналарын үтәү белән техник хезмәт күрсәтү станциясе, төзелеш материаллары чыгару цехы, житештерү базасы һәм асфальт-бетон заводы урнашкан.

Шәһәрнең төп инженер корылмалары, шул исәптән: «Татэнерго» ААЖ РЭСы, канализация чистарту корылмалары Лаеш шәһәренә керү юлында төньяк өлешендә урнашкан.

Шәһәрнең көньяк-көнбатыш өлешендә торак төзелеше урнашкан санитар-яклау зонасында зират урнашкан.

Лебедева һәм Горький урамнары Казан юнәлешендәге шәһәргә керү юлы булып тора.

Киң юнәлештә Ленин урамы аеруча зур әһәмияткә ия булды.

Хәзерге вакытта елга порты үзенең әһәмиятен югалтты. Шәһәр сызыгы чикләрендә буш территорияләр житәрлек.

Шәһәрдә шәһәрнең төньяк, көнчыгыш һәм көнбатыш өлешендә урнашкан гомуми мәйданы 483,17 га булган торак төзелеше өчен территорияләр урнашкан. Турыдан-туры шәһәргә төрле яктан авыл хужалыгы билгеләнешендәге жирләр килә.

Шулай итеп, шәһәрдә яңа төзелешне гамәлгә ашыру шәһәрнең гамәлдәге чикләрендә, шулай ук шәһәр янәшәсендәге авыл хужалыгы жирләрендә яисә буш территорияләрдә мөмкин.

1.1. Территорияне милек рәвешләре буенча бүлү

Татарстан Республикасы төзелеш, архитектура һәм торак-коммуналь хужалык министрлыгы тарафыннан бирелгән мәгълүмат буенча Лаеш шәһәре территориясендә федераль әһәмияттәге жир кишәрлекләре Федераль милектә булган яисә файдалану яки аренда хокукында рәсмиләштерелгән оешмалар урнашкан.

Таблица 2.3.1

Лаеш шәһәре чикләрендәге, шул исәптән "ФДУ" Федераль дәүләт унитар предприятиесе карамагында яки арендага алынган федераль жирләр Исемлегә

№ п/п	Жир кишәрлегенә ия булучының Исеме	Жир кишәрлегенә урнашу урыны	Мәйданы, га	Жир категория	Жир кишәрлеген фактта файдалану
1	"ТР Гидрометеорология һәм әйләнә-тирә мохитне күзәтү идарәсе" ДУ	ТР, Лаеш районнары, Лаеш шәһәре читләрендә	1,0000	Сәнәгать, энергетика, транспорт, элемент, радиотапшырулар, телевидение, информатика жирләре, космик эшчәнлекне тәмин итү өчен жирләр, оборона, куркынычсызлык һәм башка махсус билгеләнештәге жирләр	Метеостанция
2	"Лаеш авыл хужалыгы техникумы" урта һөнәри белем бирү федераль дәүләт магариф учреждениесе	ТР, Лаеш районнары, Лаеш шәһәре, Маяковский ур	0,0573	Торак пунктлар жирләре	Техникум
3	"ТР Дәүләт орлыкчылык инспекциясе" ФДУ район филиалы Лаеш	ТР, Лаеш районнары, Лаеш шәһәре, Коммуналь ур., 4а	0,0740	торак пунктлар жирләре	Административ бина
4	"Татарстан Республикасында Гигиена һәм эпидемиология үзәге" Сәламәтлек саклау	ТР, Лаеш районнары, Лаеш шәһәре, Маяковский	0,4350	торак пунктлар жирләре	Административ бина

	ФДУ				
5	"Средволгаводхоз" ФДУ	ТР, Лаеш районнары, Лаеш шәһәре, Рыбозаводская,, 1а	0,1354	торак пунктлар жирләре	Рыбозавод
6	ТР буенча Федераль казначылык идарәсенә Лаеш районы бүлгә	ТР, Лаеш районнары, Лаеш ш. т. б. Лебедева	-	торак пунктлар жирләре	Административ бина
7	ТР Прокуратурасы дәүләт учреждениесе	ТР, Лаеш районнары, Лаеш ш. т. б., Совет ур.	-	торак пунктлар жирләре	Административ бина

ТР Жир һәм мөлкәт мөнәсәбәтләре министрлыгы мәгълүматларына караганда, шәһәр жирлегендә республика милкендә булган 10 жир кишәрлеге урнашкан, аларның гомуми мәйданы 46,5891 га тәшкил итә.

Таблица 2.3.2

Шәһәр жирлегендә республика милкендәге жир кишәрлекләре исемлегә

№ п/п	Урнашу урыны участка	Жирләр категориясе	Жирдән файдаланучының Исеме	Участок мәйданы, га
1	Лаеш районы, Лаеш шәһәре, Лебедева ур.	Земли населенных пунктов	113 нче һөнәр училищесы 1,8404	1,8404
2	Лаеш районы, Лаеш шәһәре, Производственная ур.	Земли населенных пунктов	113 нче һөнәр училищесы 16,6636	16,6636
3	Лаеш районы, Лаеш шәһәре, Первомайская, стр.37	Земли населенных пунктов	113 нче һөнәр училищесы 0,345	0,345
4	Лаеш районы, Лаеш шәһәре, в 2,8 км от техникум бинасы	Земли населенных пунктов	113 нче һөнәр училищесы 19,4261	19,4261
5	Лаеш районы, Лаеш шәһәре, Производственная ур, 5а	Земли населенных пунктов	Инвалид балаларны тернәкләндерү үзәге 0,4675	0,4675
6	Лаеш районы, Лаеш шәһәре, Космонавтлар ур., 2а	Земли населенных пунктов	Лаеш балалар йорты 2,1576	2,1576
7	Лаеш районы, Лаеш шәһәре	Земли населенных пунктов	Лаеш ПТЖХ 0,5154	0,5154
8	Лаеш районы, Лаеш шәһәре, Ленина	Земли населенных пунктов	113 нче һөнәр училищесы 1,5598	1,5598
9	Лаеш районы, Лаеш шәһәре, Горький	Земли населенных пунктов	113 нче һөнәр училищесы	3,0155

№ п/п	Урнашу урыны участка	Жирләр категориясе	Жирдән файдаланучының Исеме	Участок майданы, га
	ур.,36			
10	Лаеш районы, Лаеш шәһәре, Зеленая ур., 1	Торак пунктлар жирләре	«Лаеш урманчылыгы» ДКУ 0,5982	0,5982
	Барлығы			46,5891

Башка төрләр һәм милек хокуклары буенча мәгълүмат юк.

1.1. Территориянең социаль-иқтисади потенциалы

1.1.1. Демографик потенциал

Демографик фактор территорияне хужалык үзләштерү һәм жәмгыятьнең иқтисадый үсешенә зур йогынты ясый.

1989 елгы халык санын алу нәтижәләре буенча Лаеш ш. т. б. даими халык саны 7,1 мең кеше тәшкил итә, 2002 елгы халык санын алу датасына бистәдә 7,7 мең кеше яши.

Татарстан Республикасы Лаеш муниципаль районының «Лаеш шәһәре» муниципаль берәмлегенә 2011 елның 3 августындагы 24 номерлы карары белән расланган Лаеш шәһәренә Генераль планы нигезендә Лаеш шәһәре чигенә Иске Пристань авылы кертелде.

2017 ел башына Лаеш шәһәрендә 10 226 кеше яши.

2.2.1 таблицасыннан күренгәнчә, соңгы елларда шәһәр жирлегендә яшәүчеләр саны акрын булса да, артмаган – нигездә шәһәр хисабына; Иске Пристань авылы халкы берәз үзгәргән..

Таблица 2.4.1

Торак пункт Исеме	Ел башына халык саны (кеше)							
	2002 г.*	2005 г.	2010 г.*	2013 г.**	2014 г.	2015 г.	2016 г.	2017 г.
Лаеш шәһәре	730	788	735	671	860	938	1069	10226

* Исәпкә алу мәгълүматлары буенча.

** Иске Пристань авылын кушу хисабына Лаеш шәһәрендә халык саны кискен арткан.

2017 ел башына Лаеш шәһәренә демографик структурасы 2.4.2 таблицасында тәкъдим ителгән.

Таблица 2.4.2

Лаеш шәһәре халкының демографик структурасы 2017 ел башына, кеше / %

Авыл жирлекләре	Барлык	Шул исәптән:			
		э	Шул	эшкә	э

исеме	халык	шкә яраклыд ан яшьрәк	исәптән			яраклы		шкә яраклы
			о 1 яшь тән алы п	-6 яшь	-15 яшь	барыс ы	т.ч. 6-17 яшь.	
Лаеш шәһәре	<u>0 226</u> ¹	<u>071</u> ²	59	39	073	<u>655</u>	18	<u>500</u> ²
	100,0	0,3	,6	,2	0,5	5,3	,1	4,4

2.4.2 таблицасыннан күренгәнчә, Лаеш шәһәре халкының яшь структурасы шактый уңайлы – Татарстан буенча уртача алганда (24,3%), балалар өлеше бер аз югарырак, ә эшкә яраклы халык республика халкына караганда (19,1% һәм 56,7%).

Лаеш шәһәрендә халык саны динамикасына үткәрелгән анализ федераль дәүләт статистикасы хезмәтенә Татарстан Республикасы буенча территориаль органы белешмәләренә нигезләнгән.

Графиктан күренгәнчә, тикшерелгән чор дәвамында Лаеш шәһәрендә яшәүчеләр саны, периодик тирбәлешләргә карамастан, үсешкә үзгәреш кичерә. Шулу вакытта соңгы биш елда аның тизлеге сизелерлек артты.

График 2.4.1

Численность населения Лаеш шәһәре на начало года (тыс.чел.)



Таблица 2.4.3

Численность и возрастная структура населения Лаеш шәһәре на начало соответствующего года (человек /%)

	2009	2010	2012	2013	2014	2016*	2017
Яшьтә: хезмәткә яраклыдан яшьрәк	359 1 7,5	382 1 7,5	335 1 7,1	385 1 7,4	456 1 7,8	602 1 9,2	670 1 9,6
хезмәткә сәләтле	964 4 2,8	931 4 2,3	665 4 9,8	723 4 9,2	771 4 8,5	744 4 6,7	804 4 6,4
- эшкә яраклыдан өлкәнрәк	581 1 0,0	601 1 0,2	805 1 3,1	873 1 3,5	934 1 3,7	015 2 4,1	044 2 4,0

*2015 ел өчен мәгълүматлар юк

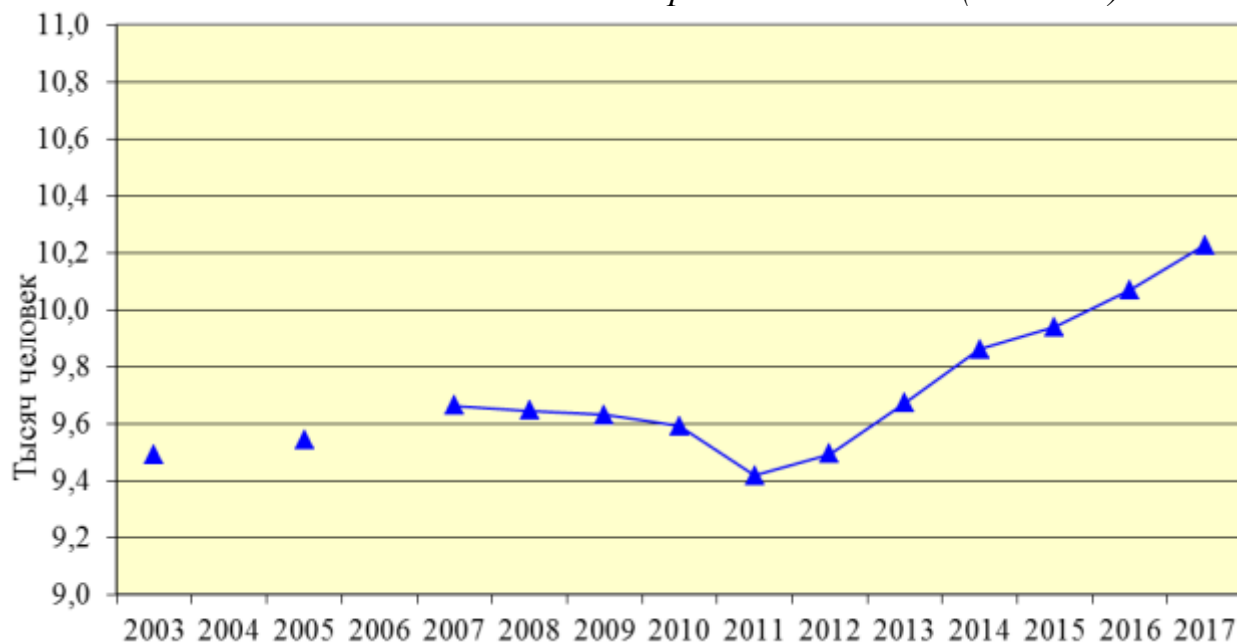
2.4.3 таблицасында Лаеш шәһәре халкының яшь структурасы динамикасы тәкъдим ителгән; график буенча 2.4.2 чагыштыру өчен Татарстан Республикасы буенча күрсәткечләр китерелгән.

Халыкның картаюы бөтен Татарстан өчен хас, һәм 2010 елга кадәр шәһәр халкының яшь структурасы тулаем республика белән чагыштырганда уңайрак булса, 2011 елдан башлап Лаеш халкында өлкән яшьтәге кешеләрнең чагыштырма авырлыгы республика халкы белән чагыштырганда күпкә югарырак булды, ә 2012 елдан башлап балалар өлеше республика буенча уртача күрсәткеч белән чагыштырды диярлек. Әмма 2016-17 елларда Лаеш шәһәрендә балаларның чагыштырма авырлыгы республика буенча уртача күрсәткечтән артып китте, ә 2016 елда пенсия яшендәге затларның өлеше берәз кимеде һәм республика буенча уртача күрсәткечтән түбәнрәк булды. Димәк, эшкә яраклы халыкның өлеше кимү темпы акрынайды.

График 2.4.2

Яшь төркемнәре (барлык халыкның%)

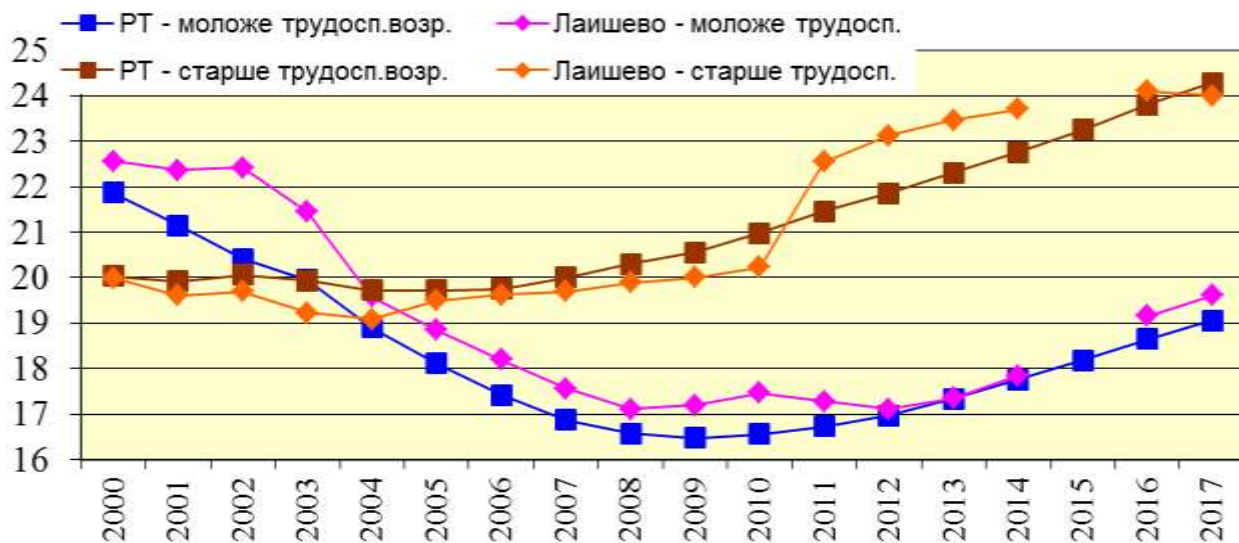
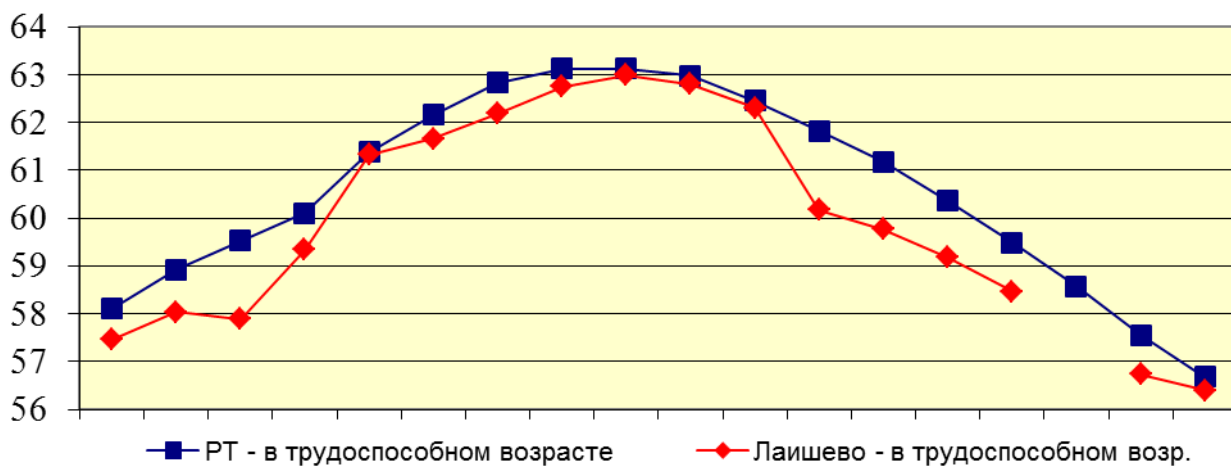

Демографик йөкләнеш дәрәжәсе (эшкә яраклы 1000 кешегә туры килә торган эшкә яраклыдан кечерәк һәм аннан өлкәнрәк кешеләр саны) шәһәрдә Татарстан Республикасы буенча тулаем алганда югарырак (к.табл. 2.4.4).

Таблица 2.4.4

Демографик йөкләнешнең дәрәжәсе һәм структурасы *

	008	009	010	011	012	013	014	016	017
Барысы-Лаеш шәһәре	87	92	05	62	73	90	11	62	73
Шул исәптән яшьрәк / өлкәнрәк хезмәткә яраклы	<u>72</u>	<u>74</u>	<u>80</u>	<u>87</u>	<u>86</u>	<u>93</u>	<u>05</u>	<u>38</u>	<u>48</u>
	16	18	25	75	87	97	05	25	25
ТР халкы	84	88	01	18	35	57	81	37	64
Шул исәптән яшьрәк / өлкәнрәк хезмәткә яраклы	<u>62</u>	<u>62</u>	<u>65</u>	<u>71</u>	<u>77</u>	<u>87</u>	<u>99</u>	<u>24</u>	<u>36</u>
	22	26	36	47	57	69	82	14	28

2.4.5 таблицасында 2007-2006 елларда Лаеш шәһәрндә туучылар, үлүчеләр саны һәм халыкның табигый үсеш күрсәткечләренә абсолют һәм чагыштырмача (1000 кешегә) үзгәрүе турында чагыштырма мәгълүматлар китерелә.

Графикларда 2.4.3 һәм 2.4.4 графикларында 1997 елдан алып 2016 елга кадәр чорда Лаеш шәһәре һәм тулаем республика буенча туучылар һәм үлүчеләр саны коэффициентларын үзгәртү турында чагыштырма мәгълүматлар китерелде.

Таблица 2.4.5

Халыкның табигый хәрәкәте күрсәткечләре Лаеш шәһәре (кеше / %)

	007	008	009	010	011	012	013	014	015	016
Туучылар саны-барлыгы / 1000 кешегә.	<u>01</u>	<u>11</u>	<u>05</u>	<u>02</u>	<u>4</u>	<u>15</u>	<u>19</u>	<u>23</u>	<u>34</u>	<u>34</u>
	2,8	4,1	3,3	3,2	,5	4,6	4,7	5,0	6,2	5,9
Үлүчеләр саны-Барлыгы / 1000 кешегә	<u>16</u>	<u>30</u>	<u>29</u>	<u>15</u>	<u>12</u>	<u>18</u>	<u>08</u>	<u>26</u>	<u>19</u>	<u>06</u>
	4,7	6,5	6,3	4,9	4,4	4,9	3,4	5,4	4,3	2,6
Табигый.үсеш (кимү) - барлыгы / 1000 кешегә.	<u>15</u>	<u>19</u>	<u>24</u>	<u>13</u>	<u>38</u>	<u>3</u>	<u>1</u>	<u>3</u>	<u>5</u>	<u>8</u>
	1,9	2,4	3,0	1,7	4,9	0,3	,3	0,4	,9	,3
ТР буенча табигый үсеш (кимү) , %	2,1	1,2	0,3	0,2	,0	,3	,6	,5	,7	,7

График 2.4.3



График 2.4.4



Тәкъдим ителгән мәгълүматлардан күренгәнчә, Лаеш шәһәре буенча үлем-көтөм коэффициентларының шул ук ел эчендә бөтен каралган 20 ел дәвамында (уртача – 1,2 тапкыр) республика буенча уртача күрсәткечләрдән югарырак булган.

Шәһәрдә туучылар саны 20 очракның 5сендә генә түбәнрәк иде, ә 2013 елда тулаем республика буенча (20 ел эчендә уртача-1,04 тапкыр югарырак–.

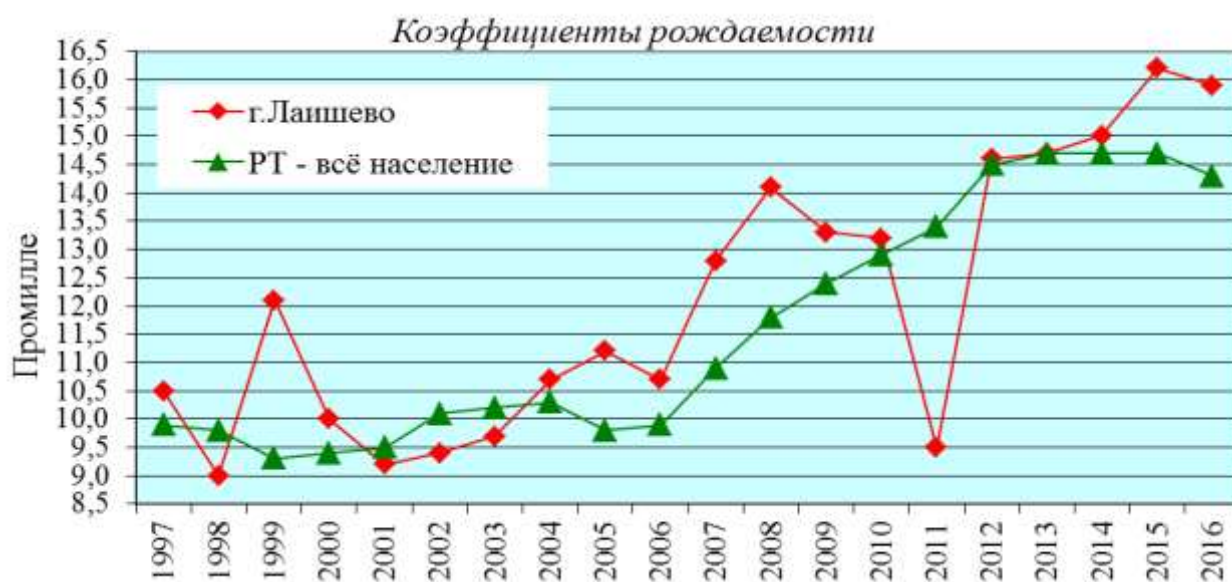
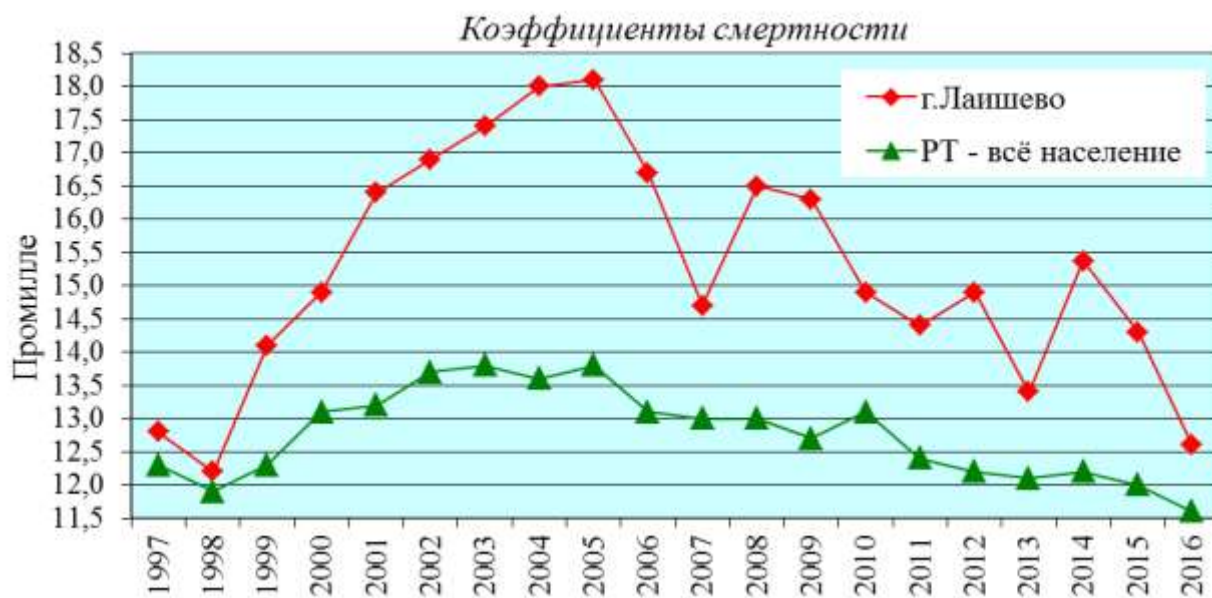
Шактый тирбәлешләргә карамастан, туучылар саны арту тенденциясенә ия, ә үлүчеләр саны (2005 елдан соң) – кимүгә, әмма халыкның табигый артуы Лаешта 2013, 2015 һәм 2016 елларда гына теркәлгән.

Халык хәрәкәтенә икенче өлеше-миграцион үсеш (кимү). Графикта 2.4.5 һәм таблицада 2.4.6 тәкъдим ителгән подробные мәгълүматлар буенча механик хәрәкәтә 2003-2013 еллар буенча.

Кызганычка каршы, алдагы елларда шундый ук мәгълүматлар юк; 2014 елдан башлап федераль миграция хезмәте территориаль органының статистик жьентыкларында бу күрсәткечләр бары тик муниципаль районнар буенча гына (шәһәр һәм авыл жирләренә бүленмичә) басыла. Әлеге мәгълүматларның булмавы, нәкъ менә соңгы елларда (2011 елдан) республикада миграцион алмашуның интенсивлыгы кискен артты һәм аның алга таба үзгәрешләрен фаразлау бик катлаулы булуын исәпкә алып, ТР торак пунктларында миграция процессларын фаразлауны кыенлаштыра.

2014-2016 елларда Лаеш шәһәрндә (сальдо миграция) халыкның миграция үсеше күләме шәһәр халкының гомуми һәм табигый үсеше күрсәткечләре төрлелеге буларак исәпләнә (к.табл. 2.4.7).

Күрәнгәнчә, графика 2.4.5, дәвамында 20 ел сальдо миграция үзгәрешсез калды уңай. Каралучы чорда сальдо миграциясенәң минималь әһәмияте, тигез, 2001 елда теркәлгән.

График 2.4.5



Таблица 2.4.6

Лаеш шәһәрндә миграция алмашуы нәтижәләре (кеше)

	003	004	005	006	007	008	009	010	011	012	013*
Килделәр Барлыгы,	13	88	61	42	65	40	26	17	35	39	37
ТР шәһәрләре һәм районнарыннан	34	41	06	91	14	01	2	5	94	76	78
Россия Федерациясенәң башка төбәкләреннән	2	2	3	0	3	7	3	5	8	9	1
якын чит илләрдән	7		2	1	8	2	0		3	4	
ерак чит илләрдән											

Киттеләр - барлыгы, шул исәптән::	15	21	12	21	25	03	2	5	30	60	68
ТР шәһәрләре һәм районнарына	7	00	2	9	06	4	3	6	14	29	29
РФнең башка төбәкләргә	4	8	9	1	7	8	9	9	4	8	5
якын чит илгә											
ерак чит илгә											
миграция Сальдосы	8	7	9	21	0	7	4	2	05	79	69

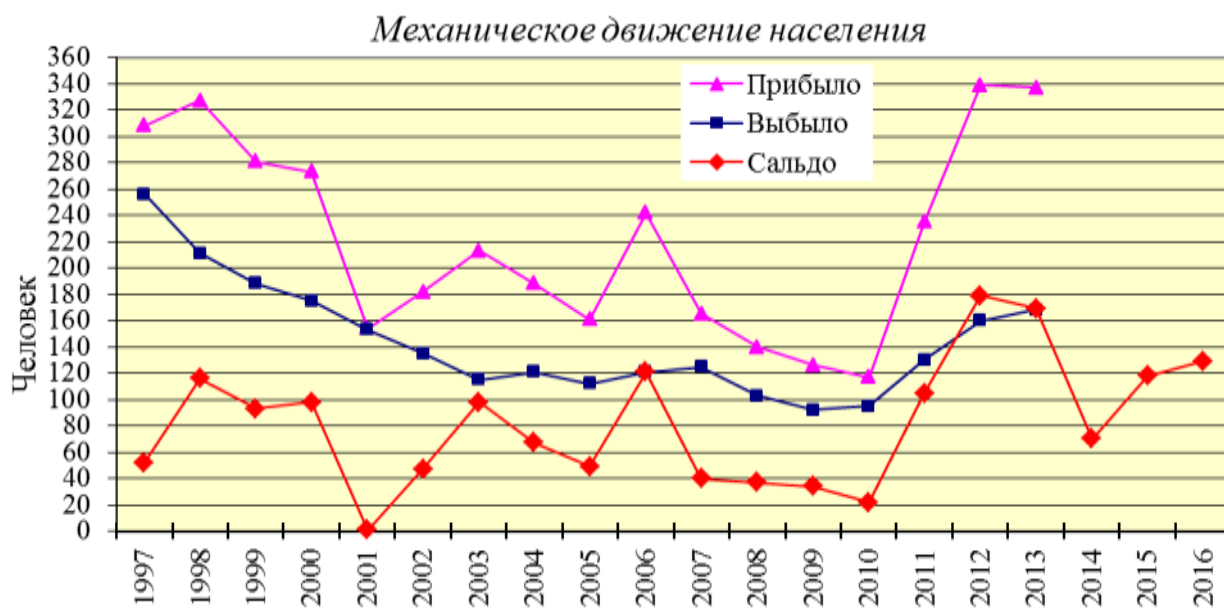
*Данных за 2014 г. не имеется

2.4.6 таблицасыннан күренгәнчә, Лаеш шәһәрндә, республиканың күпчелек торак пунктларындагы кебек үк, иң актив миграцион алмашу Татарстан Республикасы шәһәрләре һәм районнары белән бара. Шул ук вакытта килүчеләр саны 2011 елдан башлап гына киткән кешеләр саныннан шактый артып китә. Республиканың күпчелек территорияләреннән аермалы буларак, алдагы елларда Россия төбәкләре һәм якын чит илләр белән миграция алмашу нәтижеләре Татарстан шәһәрләре һәм районнарының уңай сальдо миграция формалаштыруга керткән өлеше белән чагыштырырлык.

1.1.1. Халыкның тормыш дәрәжәсе

Үсештәге уңай нәтижеләргә ирешү өчен, шәһәргә торак пунктның торышын комплекслы характерлаучы икътисадый, социаль, экологик һәм башка күрсәткечләрне югары дәрәжәдә тотарга кирәк.

Халыкның тормыш дәрәжәсен билгеләүче иң мөһим социаль-икътисади категория булып тора. Тормыш дәрәжәсе-ул халыкның матди һәм рухи байлыктар белән тәмин ителеше дәрәжәсе, илнең икътисади үсеш дәрәжәсенә карап, барлыкка килгән ихтыяждардан чыгып.

Халыкның социаль халәтенә катлаулы интеграль характеристикасы буларак, тормыш дәрәжәсен бәяләү күп факторларны исәпкә алу зарурлыгына бәйле. Күрсәткечләр сыйфатында түбәндәгеләр кулланыла: тулаем территорияль продукт күрсәткече, жан башына керем һәм чыгымнар күрсәткечләре, жан башына куллану товарлары житештерү, жан башына барлык төр хезмәтләр күрсәтү күләме, торак биналарының теге яки бу уңайлыктар белән тәмин ителеше күрсәткечләре (торакның гомуми күләменә карата%) һ. б..

Статистик мәгълүматлар булмау сәбәпле, Лаеш шәһәре буенча бу бүлектә күп кенә күрсәткечләр район буенча аерым карала.

Халыкның тормыш дәрәжәсен характерлаучы берничә күрсәткечне карарбыз.

Лаеш шәһәре һәм Лаеш муниципаль районы икътисады үсешен характерлаучы мөһим күрсәткечләрнең берсе-тулай территорияль продукт. Ул халыкның гомуми матди хәле турында күзаллауны бирә, чөнки житештерү дәрәжәсе югарырак булган саен, шәһәрнең байлыгы да югарырак. Статистик мәгълүматлар булмау сәбәпле, Лаеш шәһәре буенча әлеге күрсәткечне тулаем район буенча да карарбыз.

Жан башына тулаем территорияль продукт күрсәткече буенча Лаеш муниципаль районы Казан агломерациясенә керүче муниципаль берәмлекләр арасында беренче урында тора.

Таблица 2.4.7

Ел башына тулай территорияль продукт динамикасы

Индикатор исеме	Үлч әү берәмлеге	2 013	2 014	2 015	2 016
Тулай территорияль продукт күләме - ВТП, (төп бәяләрдә)	млн. сум.	1 2119,4	1 4507,2	1 7569,7	1 8420,7
Жан башына тулаем эчке продукт күләме (төп бәяләрдә)	Мең сум	3 26,9	3 84,8	4 56,5	4 66,3

Искәрмә: «Татарстан Республикасы Муниципаль берәмлекләре " статистик жыентыгы мәгълүматлары буенча»

Халыкның керемнәре жәмгыятьнең иминлеген үлчәү өчен төп инструментларның берсе булып тора. Халыкның керем төрләре төрле. Төп өлешне акчалата керем тәшкил итә. Статистик мәгълүматлар булмау сәбәпле, Лаеш шәһәре буенча әлеге күрсәткечне тулаем район буенча карарбыз.

2016 елда районда жан башына акчалата керем 20131,2 сум тәшкил иткән (бу республика буенча уртача күрсәткечтән 1,5 тапкыр кимрәк). Ә 2014 елда 17569,2 сум, ягъни 2015 елга карата 12,7% тәшкил иткән. 2010-2015 елларда районда жан башына акчалата керем 12711,5 сумга, ягъни 2 тапкырдан да күбрәк арткан.

Халыкның керемнәре берничә күрсәткечне үз эченә ала, әмма төп эш хакы булып тора.

Лаеш муниципаль районында 2016 ел башына уртача айлык хезмәт хакы 30098,0 сум тәшкил иткән, бу республика буенча уртача күрсәткечтән 950,9 сумга югарырак.

Халыкның керемнәре берничә күрсәткечне үз эченә ала, әмма төп эш хакы булып тора.

Лаеш муниципаль районында 2016 ел башына уртача айлык хезмәт хакы 30098,0 сум тәшкил иткән, бу республика буенча уртача күрсәткечтән 950,9 сумга югарырак.

Шулай итеп, әлеге тикшеренү материаллары буенча Лаеш шәһәре халыкның уртача тормыш дәрәжәсе булган шәһәрләр арасында булып чыккан. Әлеге төркем шәһәрләре халыкның жан башына туры килгән керемнәре түбән һәм халыкның

сатып алу сәләте түбән, хезмәт күрсәтү өлкәсе үсеше түбән дәрәжәдә, халыкның социаль-көнкүреш учреждениеләре белән Түбән тәэмин ителеше белән характерлана. Шуның белән бергә, әлегә шәһәрләрдә эшсезлек, жинаятьчелек дәрәжәсе кебек социаль Начар күренешләрнең минималь дәрәжәсе бик аз, халыкның торак мәйданы белән тәэмин ителеше чагыштырмача зур, хәер, торакның уңайлылыгы дәрәжәсе түбән булып кала бирә.

1.1.2. Хезмәт кушымтасы урыннары

Хозяйственный комплекс Лаишевского муниципального района сложился под влиянием ряда факторов, среди которых особую роль сыграло его географическое положение и особенности исторического освоения территории.

Лаеш муниципаль районы алга киткән агросәнәгать һәм житештерү комплекслары булган территориядән гыйбарәт. Лаеш муниципаль районы икътисады авыл хужалыгы житештерүе, эшкәртү сәнәгате предприятиеләре, аерым алганда, төзелеш материаллары сәнәгате, агач эшкәртү сәнәгате, электрон сәнәгать, азык-төлек сәнәгате предприятиеләре, шулай ук төзелеш предприятиеләре һәм хезмәт күрсәтү өлкәсе предприятиеләре тарафыннан тәкъдим ителгән.

Лаеш муниципаль районында сәнәгатьнең барлык өч секторы бар, аерым алганда, нефть чыгару сәнәгате, эшкәртү сәнәгате, электр энергиясе, газ һәм су житештерү һәм бүлү. Сәнәгатьтә иң зур өлешне эшкәртү сәнәгате тәшкил итә, ул күбесенчә азык-төлек сәнәгате, электрон һәм электротехника сәнәгате, төзелеш материаллары сәнәгате предприятиеләре тарафыннан тәкъдим ителә.

Инфраструктура предприятиеләре административ-идарә, хезмәт күрсәтүче, инженер-техник, транспорт һәм башка төр хезмәтләр күрсәтүче учреждениеләр тарафыннан тәкъдим ителгән.

Лаеш шәһәре халкы турыдан-туры шәһәрдә урнашкан предприятиеләрдә генә түгел, ә аннан читтә урнашкан Лаеш районында һәм Казан шәһәрендә урнашкан предприятиеләрдә дә эшли..

Лаеш муниципаль районында нефть чыгару сәнәгате руда булмаган файдалы казылмалар (ком, известняк) чыгару белән тәэмин ителгән. Лаеш шәһәре янында «Коммунарское» ком чыганагы урнашкан, анда чыгару «Озон»ЖЧЖ предприятиесе тарафыннан башкарыла.

Лаеш муниципаль районында азык-төлек сәнәгате «Казан май комбинаты» ААЖ, «Казан май экстракциясе заводы» ААЖ, «Нәфис-Биопродукт» ААЖ, «Лаеш балык заводы» ЯАЖ (Лаеш шәһәрендә урнашкан), «Лаишевский рыбозавод» ЖЧЖ, «Источник здоровья» ЖЧЖ, «Живая вода»ЯАЖ, «Кирбинка» ЖЧЖ, «Фабрика заготовок» МУП һәм башка предприятиеләр тарафыннан тәкъдим ителә..

Лаеш муниципаль районы территориясендә Машина төзелеше түбәндәге предприятиеләр тарафыннан тәкъдим ителде::

- Лаеш шәһәрендә урнашкан «Хараша» ЖЧЖ. Предприятие авыл хужалыгы техникасын житештерү һәм аларга хезмәт күрсәтү белән шөгылләнә;

- Лаеш шәһәрендә "«Инженерно-внедренческий центр «ЖЧЖ. Предприятие химия жиһазлары житештерү белән шөгылләнә.

Электрон һәм электротехника сәнәгате түбәндәге предприятиеләр тарафыннан тәкъдим ителә:

- Столбище авыл жирлегенә Столбище авылында урнашкан «ИНВЭНТ "компаниялар төркеме: «Таткабель" ЖЧЖ, «Таттеплоизоляция "ЖЧЖ," ИНВЭНТ-Электро»ЖЧЖ;

- Столбище авыл жирлеге Усад авылында "ICL-КПО-ВС" ААЖ;

- Столбище авыл жирлегендә, «Q-Park Kazan»логистик үзәге территориясендә «Шнейдер Электрик Эквипмент Казан " ЖЧЖ; ;

- Лаеш шәһәрендә "Ферекс" сәүдә йорты " ЖЧЖ. Предприятие светодиод яктырткычлары житештерү белән шөгыйльләнә һәм Лаеш шәһәрендә һәм Усады авылында житештерү куәтләренә ия;

- Столбище авылында урнашкан «Казан Электромонтаж предприятиесе " ЖЧЖ.

Төзелеш материаллары сәнәгате:

Столбище авыл жирлеге территориясендә «Татавтодор» ААЖнең асфальт-бетон заводы төзү;

Егорьевка авыл жирлеге территориясендә «Пнм «Бима» ЖЧЖ асфальт-бетон заводы төзү;

Габиш авыл жирлеге территориясендә асфальт-бетон заводы төзү;

Столбище авылында «СМП-Механика» ЖЧЖ базальт жылылык изоляциясе заводы;

- Столбище авылында «Казан коры төзелеш катнашмалары заводы " ЖЧЖ.

Лаеш муниципаль районында электр энергиясе, газ һәм су житештерү һәм бүлү түбәндәге предприятиеләр тарафыннан тәкъдим ителгән:

- Лаеш шәһәрендә «Приволжскгаз " эксплуатация-житештерү идарәсе;

- «Сетевая компания» ААЖ филиалы-Лаеш районында Идел буе электр челтәрләре;

- «Татэнергосбыт»ААЖ филиалы-Лаеш РПУ Идел буе бүлеге.

Әлеге предприятиеләр газ, электр энергиясе бүлү, жылылык житештерү һәм бүлү белән шөгыйльләнәләр, халыкка һәм Лаеш муниципаль районы предприятиеләренә хезмәт күрсәтәләр.

Моннан тыш, район территориясендә төрле дәрәжәдәге сәнәгать майданчыклары эшли:

- Лаеш шәһәрендә «Лаеш» сәнәгать майданчыгы. Биредә мәрсин токымлы (Батыршин КФХ) товар балыгы үстерелә, кальян тәмәке («Маварди» ЖЧЖ) фасовка ясала, нәфис келәмнән төрле эшләнмәләр ясала («Кладиво 3Д»ЖЧЖ).;

- "Раштуа" сәнәгать майданчыгы. Әлеге майданчык территориясендә герметик («ПолиМиксКазань» ЖЧЖ) һәм полимерлар («Нэдәкс-Волга " ЖЧЖ) житештерелә.;

- "Никольский" индустриаль паркы-төрү материаллары, целлюлоза жылыткычы, биотуалетлар, пластмасса эшләнмәләре, агач эшкәртү производствосы һ. б. житештерү..

Лаеш районында авыл хужалыгы предприятиеләре финанс-хужалык эшчәнлеген түбәндәге оешмалар алып бара: 19 жаваплылыгы чикләнгән жәмгыять

– Урта Девятово ЖЧЖ, Девятово ЖЧЖ, Йолдыз ЖЧЖ, Семиречье АФ ЖЧЖ, Рамай АФ ЖЧЖ, Имәнискә ЖЧЖ, хәрби ЖЧЖ, Нармонка ЖЧЖ, Матюшино ЖЧЖ, Юбилейное авыл хужалыгы предприятиесе ЖЧЖ, Лаеш ПК ЖЧЖ, Березовка ЖЧЖ, Агро-5 ЖЧЖ, Заря ЖЧЖ, яшелчә дөнъясы ЖЧЖ, Атабай АФ ЖЧЖ, Семирамида совхозы ЖЧЖ һәм крестьян-фермер хужалыклары.

Шәһәрдә эшләр килүче предприятиеләр һәм учреждениеләр исемлеге, аларда эшләүчеләр санын күрсәтә, 2.4.8 таблицасында тәкъдим ителгән.

Таблица 2.4.8

Лаеш шәһәре предприятиеләре һәм учреждениеләре исемлеге

Предприятиеләр исеме	Эшләүчеләр саны (кеше.)
Авыл хужалыгы, ау һәм хезмәт күрсәтү өлкәләре	
» Россельхозцентр " ФДБУнең Лаеш районына бүлгә	9
"Лаешагрохимсервис»ААЖ	нет
Фл.Федераль"Лаеш УЭООС" ДУ	20
Нибары	29
Урман хужалыгы, урман эзерләү һәм бу өлкәдә хезмәт күрсәтү	
"Лаешлес»ДБУ	34
"Лаеш урманчылыгы»ДКУ	20
Нибары	54
Житештерү азык-төлек продуктлары, шул исәптән эчемлекләр	
"Лаеш балык заводы»ЯАЖ	60
"Икмәк»ЖЧЖ	75
Лаеш районында «Таткрахмалпатока» ААЖ	11
Нибары	146
Нәшрият һәм полиграфия эшчәнлеге, язылган мәгълүмат чараларын тиражлау	
«Татмедиа» ААЖ «Кама таңнары»газетасы редакциясе	13
Нибары	13
Электр энергиясе, газ, пар һәм кайнар су житештерү, тапшыру һәм бүлү	
Лаеш шәһәре «Приволжскгаз " эксплуатация-житештерү идарәсе	100
Лаеш районында «Челтәр компаниясе» ААЖ ФЛ - ПЭС	101
Лаеш РПУ, «Татэнергосбыт»ААЖ фл Идел бие бүлгә	13
Нибары	214
Күпләп сату, шул исәптән агентлар аша сәүдә итүне дә кертә, транспорт чаралары һәм мотоцикллар белән сәүдә итүдән тыш	
«Татнефтепродукт» ХК Лаеш районында	5
барлыгы	5
Автотранспорт чаралары һәм мотоцикллар белән сәүдә итүдән тыш, ваклап сату;ремонт бытовых изделий и предметов личного пользования	
37 нче номерлы үзәк район даруханәсе	13
«Тандер» ЯАЖнең Лаеш шәһәрәндәге ОСП	11
Нибары	24
Элемтә	

Предприятияләр исеме	Эшләүчеләр саны (кеше.)
"Комплекс-52" ДБУ, ТР Мәгариф һәм фән министрлыгы	78
Лаеш РУЭСы - «Таттелеком» ААЖ ФЛ	58
"Россия Почтасы» федераль дәүләт унитар предприятиесенең Лаеш филиалы	86
Нибары	222
Финанс арадашчылык	
«Татарстан» Банкының 4645 нче Лаеш бүлекчәсе	45
«Ак Барс " ААЖ Казан филиалының Лаеш өстәмә офисы	13
«ТР Президенты каршындагы ДТФ» ның Лаеш районындагы ОСП	1
Нибары	59
Иминиятләштерү	
«Росгосстрах» ЖЧЖнең ТРдагы Лаеш шәһәре агентлыгы	36
«НАСКО Татарстан» ААЖ филиалы-Лаеш шәһәре	4
Лаеш ФЛ «АК БАРС-МЕД «СК» ЖЧЖ	2
Лаеш ФЛ «АК БАРС СТРАХОВАНИЕ» ЖЧЖ	4
Нибары	46
Күчәмсез милек белән операцияләр	
«Лаеш үзәкләштерелгән китапханәләр системасы» муниципаль бюджет учреждениесенең Лаеш филиалы хужалык-эксплуатация хезмәте	13
"ХЭК" район мәдәният йорты " МБМУнең 29 нчы филиалы	65
БТИ РДУП Лаеш участогы	9
"Жир» МУП	9
"Росреестр ФКП" ФДБУнең Лаеш районы территорияль бүлегә	10
Нибары	106
Исәпләү техникасын һәм мәгълүмати технологияләрне куллануга бәйле эшчәнлек	
"Мәгариф бүлегенең үзәкләштерелгән бухгалтериясе» МБУ	37
Барлыгы	37
Башка төр хезмәтләр күрсәтү	
"Архитектура» МУП	6
"Лаеш районының мәшгульлек үзәге» ДКУ	8
"Капиталь төзелеш идарәсе" МУП	4
Лаеш бүлекчәсе ддху плем. Татарстан Республикасы Авыл хужалыгы һәм азык-	2
«РФ Эчке эшләр министрлыгын саклау» федераль дәүләт унитар предприятиясенең Лаеш шәһәре	3
Метеорологик станция	6
Лаеш районының "жир бюросы" ЖЧЖ	10
Нибары	39
Хәрби куркынычсызлыкны тәмин итү һәм дәүләт идарәсе;	
социаль иминиятләштерү	12

Предприятиялар исеме	Эшләүчеләр саны (кеше.)
Лаеш район мәхкәмәсе	21
Лаеш муниципаль районы Лаеш шәһәре Советы	3
Россия Эчке эшләр министрлыгының Лаеш районы буенча бүлеге	122
Лаеш районы буенча - Татарстан Республикасы буенча Эчке эшләр министрлыгының идарә итү федераль дәүләт бюджет учреждениесенә Лаеш филиалы	25
ТР буенча ФПС № 118 янгын бүлеге	48
Жәмәгать судьялары аппараты	12
Лаеш территориаль органы	5
Казначылык Департаментының территориаль бүлеге	11
Лаеш районында социаль яклау бүлеге	3
Пенсия фонды идарәсе	32
ТР буенча Росреестр идарәсенә Лаеш бүлеге	20
»Сатып алулар буенча Комитет " МУ	3
Лаеш район суд приставлары бүлеге	12
ТР буенча ФМХИ Лаеш районындагы бүлеге	3
Лаеш районының Мөлкәт һәм жир мөнәсәбәтләре палатасы	5
Лаеш МР Советы	14
Лаеш муниципаль районы башкарма комитеты	40
Лаеш МР финанс-бюджет палатасы	9
Лаеш МР контроль-хисап палатасы	1
Лаеш районы прокуратурасы	7
ТР ДТК Инспекциясенә Төньяк-Көнбатыш территориаль органы Лаеш шәһәре	5
ТР Хәрби комиссариаты Лаеш районнары	17
ТР буенча Россия ГТХМ Баш идарәсе	8
Россия ФСХнәң ТР буенча 4 нче санлы Лаеш бүлекчәсе	3
ТР Дәүләт алкоголь инспекциясенә Казан территориаль органы	1
Федераль казначылыкның Лаеш районы буенча бүлеге	6
ТР Роспотребнадзор Идарәсенә Биектау районы буенча территориаль бүлеге	3
Лаеш районында «ТР Янгын сагы " ДУнәң Казан филиалы ОСП	21
Нибары	472
Мәгариф	
Лаеш техник-икътисад техникумы	67
ЛАЕШ 2 НЧЕ МӨКТӘБЕ	47
Лаеш махсус (коррекцияләү)" ДСКОсукуыр балалар өчен III-IV төрдәге гомуми белем бирү интернат-мәктәбе»	86
1 нче Гимназия	45
"ЦВР»МБМУ	13
"3 нче Лаеш төп гомуми белем бирү мәктәбе»МБМУ	28
Лаешның " Салават күпере»балалар бакчасы	22
	43

Предприятиялар исеме	Эшләүчеләр саны (кеше.)
Бәхетле сабый " балалар бакчасы	40
"Каенкай»балалар бакчасы	25
Нибары	416
Сәламәтлек саклау һәм социаль хезмәтләр күрсәтү	
"Лаеш РДВБ»ДБУ	28
"Лаеш РҮХ»ДАСУ	371
"Лаеш балалар йорты»ДУ	41
ТР Хезмәт, халыкны эш белән тәмин итү һәм социаль яклау министрлыгының	54
Татарстан Республикасы Хезмәт, халыкны эш белән тәмин итү һәм социаль яклау министрлыгының Лаеш районындагы Мөмкинлекләре чикләнган балалар һәм	42
Лаеш МР РМПУ № 25 филиалы	5
Нибары	541
Жыентык суларны , калдыктарны жыю һәм шундый ук эшчәнлек	
«Инженерлык технологияләре»РСК " ЖЧЖ	65
"Лаеш»МУП	68
Нибары	133
Ял һәм күңел ачу, мәдәният һәм спорт оештыру эшчәнлегенә	
Лаеш районы халкына кино хезмәте күрсәтү буенча МБУ	2
«ТР Лаеш районы балалар һәм яшүсмерләр спорт мәктәбе»МБУ	36
«ТР Лаеш районы балалар һәм яшүсмерләр спорт мәктәбе»МБМУ	29
МБУК " район мәдәният йорты»	63
"Лаеш ҮБС»МБМУ	37
Нибары	167
Йомгак	2723

Таблицадан чыгып, Лаеш шәһәре халкының турыдан-туры шәһәрдә урнашкан предприятиеләрдә генә түгел, ә аннан читтә урнашкан Лаеш районында һәм Казан шәһәрендә урнашкан предприятиеләрдә дә эшләве күренеп тора.

Азык-төлек сәнәгатен, авыл хужалыгы һәм төзелешне үз эченә алган житештерү өлкәсендә барлык эшләүчеләрнең 40% ы эшли. Калганнары житештерү өлкәсендә эшли.

1.1.3. Житештерү территорияләре

Житештерү комплексы түбәндәге предприятиеләрне үз эченә ала:

- шәһәрнең көнбатыш өлешендә предприятиеләр төркеме урнашкан: ЧП Борзунин (керамзит блоктар житештерү), шәхси эшмәкәр Вахитов (тротуар плиткасы житештерү), «Инжехим» ЖЧЖ (БЛОК модульләре житештерү), «КАПО «техник үзәге» ЯАЖ (техника ремонт), житештерү базалары («Карат "ЯАЖ, «Альянс" ЖЧЖ, «Сунцов» ЧП), складлар, юл-монтаж төзелеш компаниясе.

- Житештерү комплексы түбәндәге предприятиеләрне үз эченә ала:

- шәһәрнең көнбатыш өлешендә предприятиеләр төркеме урнашкан: ЧП Борзунин (керамзит блоклар житештерү), шәхси эшмәкәр Вахитов (тротуар плиткасы житештерү), «Инжехим» ЖЧЖ (БЛОК модульләре житештерү), «КАПО «техник үзәге» ЯАЖ (техника ремонты), житештерү базалары («Карат "ЯАЖ, «Альянс" ЖЧЖ, «Сунцов» ЧП), складлар, юл-монтаж төзелеш компаниясе.

- Лаеш шәһәренең төньяк-көнбатыш чиге янында, каты көнкүреш калдыклары полигоны янында, санитар-саклау зоналары үтәләше белән, төзелеш материаллары чыгару цехы, житештерү базасы һәм асфальт-бетон заводы урнашкан.

Шулай ук шәһәр территориясендә гамәлдәге кислород станциясе урнашкан.

1.1.3. Агросәнәгать комплексы

Агросәнәгать комплексы азык-төлек продуктлары житештерү һәм халыкны алар белән тәмин итү, авыл хужалыгы өчен житештерү чаралары житештерү һәм авыл хужалыгына хезмәт күрсәтү белән шөгыльләнүче макроикътисад тармаклары жыелмасыннан гыйбарәт.

Үсемлекчелек һәм терлекчелек тармаклары агросәнәгать комплексының мөһим тармаклары булып тора.

Үсемлекчелек билгеле бер төркем мәдәни үсемлекләр үстерү белән бәйлә тармакларга бүленә. Төп хужалыклар-ашлык хужалыгы, азык житештерү (азык культуралары үстерү).

Терлекчелекнең төп тармаклары-кошчылык, сөт һәм ит терлекчелеге, дуңгызчылык. Шәхси ярдәмче хужалыкларда (шәхси ярдәмче хужалыкларда)очрый торган умартачылык өстәмә тармаклар булып тора.

Агросәнәгать комплексы азык-төлек продуктлары житештерү һәм халыкны алар белән тәмин итү, авыл хужалыгы өчен житештерү чаралары житештерү һәм авыл хужалыгына хезмәт күрсәтү белән шөгыльләнүче макроикътисад тармаклары жыелмасыннан гыйбарәт.

Районның авыл хужалыгы халык хужалыгының алга киткән тармагы булып тора. Районның авыл хужалыгы производствосының төп юнәлеше-сөт-ит терлекчелеге, дуңгызчылык, үсемлекчелек. Өстәмә тармаклар-атчылык, ашыкчылык, Бәрәңгечелек, умартачылык

Лаеш шәһәренең көнбатыш чиге янында "Семиречье" агрофирмасы " ЖЧЖ мөгезле эре терлек фермасы эшли. Шәһәр чигендә "Семиречье" агрофирмасы " ЖЧЖнең машина-трактор паркы урнашкан.

Моннан тыш, Лаеш шәһәре территориясендә «Лаешагрохимсервис» ЖЧЖ предприятиесе (минераль ашламалар склады)урнашкан.

1.1.4. 1.1.4. Торак фонды һәм торак төзелеше

Бүгенге көндә халыкның тормыш дәрәжәсе һәм икътисадының иң мөһим характеристикаларының берсе-торак белән тәэмин итү һәм торак төзелеше масштабы.

2016 ел башына Лаеш шәһәре, республика күрсәткечләре һәм Татарстан Республикасының башка районнары һәм шәһәрләре белән чагыштырганда, торак белән тәэмин ителешнең шактый югары күрсәткече бар-шәһәр жирлегендәге бер кешегә гомуми торак мәйданы 32,6 кв. м (республикада бу күрсәткеч шәһәр жирендә бер кешегә 24,0 кв. м тәшкил итә).

Таблица 2.4.8

Ел башына халыкның гомуми мәйданы белән тәэмин ителеше (бер кешегә кв. м.)

Исеме	2005	2006	2007	2008	2009	2010	2011	2012	2013	2014	2015	2016
Татарстан Республикасы	20,1	20,5	20,9	21,3	21,9	22,2	22,8	23,3	23,7	24,2	24,7	25,2
Шәһәр урнашуы	19,6	20,0	20,3	20,8	21,2	21,5	21,9	22,4	22,7	23,1	23,5	24,0
Лаеш Шәһәре	21,3	23,2	26,5	27,3	28,8	28,3	30,2	30,8	30,8	30,1	31,5	32,6

Примечание: все таблицы раздела составлены по данным Территориального органа Федеральной службы государственной статистики по Республике Татарстан (сборник «Жилищное хозяйство Республики Татарстан»).

Лаешта бер кешегә гомуми торак мәйданы белән тәэмин ителеш, шәһәр жирлеге буенча уртача республика күрсәткечләре белән чагыштырганда, уртача 8 кв.метрга югарырак. Лаеш шәһәре соңгы елда торак белән тәэмин итү буенча республиканың башка районнары белән чагыштырганда беренче урында булды.

Таблица 2.4.9

2005-2015 елларда торак фонды хәрәкәте (гомуми мәйданы мең кв. м.)

ел	Бер ел эчендә килде					Бер ел эчендә чыкты						
	барлыгы	Шул исәптән				барлыгы	В том числе					
		Шул исәптән яна төзелеш	Торак булмаган биналардан торак йортларга күчерелгән	Башка сәбәпләр төзәтмәләр (инвентаризация, элегрәк исәпкә алынмау һ.б.)	Тузган һәм авария аркасында төшерелгән		Табигый бәла-казалардан жиммерелгән	Торак биналарны торак белән тәэмин итү сәбәпләре	Башка сәбәпләр	Төзәтмәләр (инвентаризация, элегрәк исәпкә алынмау һ.б.)	хисабына	
2005	6,3	6,3	-	-	-	0,2	0,1	-	0,1	-	-	-
2006	4,2	4,2	-	-	-	0,1	0,1	-	-	-	-	-
2007	7,2	6,8	0,4	-	-	0,4	0,3	-	-	0,1	-	-
2008	11,7	9,2	-	2,5	-	0,3	0,3	-	-	-	-	-
2009	4,1	4,1	-	-	-	8,3	0,1	-	-	0,1	-	8,1
2010	10,8	10,1	0,7	-	-	0,1	0,1	-	-	-	-	-

2011	6,8	6,8	-	-	-	0,3	-	-	-	0,3	-
2012	6,3	6,3	-	-	-	0,5	-	-	-	0,5	-
2013	7,4	7,4	-	-	-	0,1	-	-	-	0,1	-
2014	7,0	7,0	-	-	-	1,6	1,3	-	-	0,3	-
2015	14,0	14,0	-	-	-	-	-	-	-	-	-

2015 елда Лаешта торак фонды ел башына гомуми торак майданының 5,41% ын тәшкил итте, шул ук вакытта республика буенча - 2,50%, ә аның шәһәр жирендә - 2,56%. Торак фондының төп артуы яңа төзелеш хисабына башкарыла. 2005-2015 елларда яңа торакны файдалануга тапшыру уртача 7,8 мең кв.м. тәшкил иткән.

Анализ өчен торак фондының торышы мөһим. Торак фонды һәм инженерлык коммуникацияләренә тузуының югары проценты инвестиция жәлеп итүчәнлегенә тискәре йогынты ясый, техноген, санитар-эпидемия һәм экологик бәла-казалар барлыкка килү куркынычы барлыкка килә..

Таблица 2.4.10

Лаеш шәһәре торак фондының гомуми майданын бүлү тузу (2016 ел башы)

Исеме	Всего	Шул исәптән тузу белән, %			
		0-30	31-65	66-70	свыше 70
Лаеш шәһәре, мең.кв.м. – %	100	71,16	27,45	1,28	0,11
<i>ТР шәһәр җирлегенә - %</i>	100	80,13	18,83	0,75	0,29

Шәһәрнең гамәлдәге торак төзелешенә гомуми техник торышы-канәгәтләнәлек. Статистика мәгълүматлары буенча, тузган торак фондының проценты гомуми торак фондының 0,88% ын тәшкил иткән. Республиканың шәһәр җирлегендә тузган торак өлеше 0,51% тәшкил итә.

Алга таба 2.4.11 таблицасында 2016 ел башына торак фондын төзекләндерү буенча төрле коммуналь хезмәтләр төрләре белән чагыштырма мәгълүматлар китерелде.

Таблица 2.4.11

Лаеш шәһәре торак фондын 2016 ел башына җиһазлау.

		Торак фонды							
Суүткәргеч	Шул исәптән үзәкләштерелгән су белән тәмин итү	Су бүлү	Шул исәптән үзәкләштерелгән су бүлү белән \	Ягу	Шул исәптән үзәкләштерелгән Ягу белән	Кайнар су белән тәмин итү	Шул исәптән үзәкләштерелгән кайнар су белән тәмин итү	Газ белән	Бер үк вакытта суүткәргеч, канализация үзәге. ягулык, газ, кайнар су белән тәмин итү

Лаеш, шәһәрләрендәге торакның гомуми мәйданы.меңкв. м.	14,9	59,8	04,4	0,9	38,2	5,8	24,1		258,8	124,2
торакның гомуми мәйданыннан %	8,7	8,6	4,9	8,7	7,3	,5	5,5		94,8	45,5
Татарстан Республикасында гомуми торак мәйданыннан % (шәһәр жирлегә)	6,4	2,6	4,8	5,1	9,0	5,4	9,9	2,6	87,6	89,9

Тулаем алганда, Лаеш шәһәренең торак фондын төзекләндерү дәрәжәсе югары түгел, һәм ул республика буенча уртача күрсәткечтән түбәнрәк. Лаеш шәһәрендәге торак фонды тулысынча диярлек газлаштырылган, калган төзекләндерү төрләре белән шәһәр аз жиһазландырылган, Татарстан Республикасының шәһәр жирлегеннән шактый түбән.

Үзәкләштерелгән су белән тәмин итү, су бүлү, жылылык белән тәмин итү кебек күрсәткечләрнең түбән булуы Усад тибындагы индивидуаль торак булуына бәйле.

«Лаеш шәһәре» муниципаль берәмлегенең торак фонды усадьба һәм күп фатирлы йорт төзелеше белән тәкъдим ителгән.

2017 ел башына (генераль планының башлангыч елы) Лаеш шәһәренең гомуми торак фонды 327,99 мең кв. метр тәшкил иткән.

Таблица 2.4.12

*Гамәлдәге торак төзелешенең характеристикасы **

Исеме	Торакның гомуми мәйданы, мең.кв. м	Шул исәптән	
		шәхси торак йортларда	күпфатирлы торак йортларда
Лаеш шәһәре	327,99	279,70	48,29

* Татарстан Республикасы Лаеш муниципаль районы Башкарма комитеты тарафыннан бирелгән мәгълүматлар буенча.

2017 ел башына Лаеш шәһәре, республиканың уртача күрсәткечләре һәм Татарстан Республикасының башка районнары һәм шәһәрләре белән чагыштырганда, торак белән тәмин ителешнең шактый югары күрсәткече бар – шәһәр жирлегендәге бер кешегә 32,1 кв. м торак мәйданы (республикада бу күрсәткеч 2016 ел башына шәһәр жирендә бер кешегә 24,0 кв. м тәшкил итә)..

1.1.5. Социаль һәм мәдәни-көнкуреш хезмәте күрсәтү объектлары

Лаеш ш. халкының хезмәт күрсәтү объектларында булган ихтыяжы халыкның гамәлдәге демографик структурасы нигезендә, шулай ук СП 42.13330.2016 тәкъдим итә торган нормативларга туры китереп исәпләнде

«Шәһәр төзелеше. Шәһәр һәм авыл жирлекләрен планлаштыру һәм төзү» (СНиП 2.07.01-89* актуальләштерелгән редакциясе), «2019 елга кадәр ижтимагый инфраструктура, социаль хезмәт күрсәтүләр белән тәмин ителешнең социаль гарантияләре дәрәжәсен билгеләү турында» 2009 елның 26 гыйнварындагы 42 номерлы ТР Министрлар Кабинеты карары, РФ Хөкүмәтенең «социаль нормативлар һәм нормалар турында» 2007 елның 13 июлендәге 923-р номерлы бөерыгы, ТР шәһәр төзелеше проеклаштыруның республика нормативлары (раслау). Татарстан Республикасы Министрлар Кабинетының " башка тармак нормалары белән расланган 2013 ел, 27 декабрь, 1071 нче карары.

Мәгариф

Мәктәпкәчә белем бирү

Хәзерге вакытта шәһәрдә 4 балалар бакчасы эшли, аларның гомуми сыйдырышлыгы проект буенча 550 урын тәшкит итә. Бүгенге көндә норматив ихтыяж 738 урын тәшкит итә, димәк, балалар бакчаларында урыннар белән тәмин ителеш норматив күрсәткечнең 74,5% ын тәшкит итә.

Территориаль балалар бакчалары шул рәвешле урнашкан, хезмәт күрсәтү зоналары (һәр балалар бакчасынан 300 м) шәһәрнең бөтен торақ территориясен колачлый алмый.

Таблица 2.4.13

Лаеш шәһәрндә урнашкан балалар бакчалары исемлеге

Учреждение исеме	Объект Егәрлеге, урыны	
	фактта	Проект буенча
Лаешның «Березка»балалар бакчасы	135	120
Лаешның «Счастливый малыш»балалар бакчасы	196	170
Лаеш «Радуга балалар бакчасы	132	120
Лаешның "Рябинка"балалар бакчасы	140	140
Нибары	603	550

Гомуми белем бирү объектлары

Хәзерге вакытта шәһәрдә 3 гомуми белем бирү мәктәбе (гомуми проект егәрлеге 1514 урын) һәм мөмкинлекләре чикләнган балалар өчен Лаеш махсус (коррекция) интернат-мәктәбе (95 урын) бар.

Хәзерге вакытта гомуми белем бирү учреждениеләренең гомуми проект егәрлеге 1609 уку урыны тәшкит итә. Нормативлар буенча 7-17 яшьләрдәге балаларның 100% ы урта белем алырга тиеш. Моннан чыгып, шәһәрнең гомуми белем бирү мәктәпләре куәтенә булган норматив ихтыяжы 1292 урын тәшкит итә. Димәк, шәһәр гомуми белем бирү уку йортлары белән 124,5% - ка тәмин ителгән, бу уңай фактор булып тора.

Таблица 2.4.14

Перечень общеобразовательных объектов, расположенных в Лаеш шәһәре

Учреждение исеме	Объект Егәрлеге, урыны	
	фактта	Проект буенча
1 нче Гимназия " Лаеш шәһәре»МБМУ	371	640
Лаеш 2 нче мәктәбе МБМУ	431	664
Лаеш интернат-мәктәбе ДБМУ	100	95
3 нче санлы Лаеш мәктәбе МБМУ	106	210
Нибары	1008	1609

Территориаль гомуми белем бирү мәктәпләре шул рәвешле урнашкан ки, хезмәт күрсәтү зоналары (һәр объекттан 750 м) шәһәрнең бөтен торак территориясен үз эченә алмый.

Махсулаштырылган учреждениеләр

2.4.15 таблицасында тәкъдим ителгән махсус гомуми белем бирү төре учреждениеләре.

Таблица 2.4.15

Лаеш шәһәрндә урнашкан махсус гомуми белем бирү учреждениеләре

Махсус гомуми белем бирү учреждениеләре	Үлчәү берәмлеге	Объект егәрлеге	
		фактта	Проект буенча
Лаеш кичке мәктәбе	урын	36	10
Суқырлар һәм начар күрүчеләр өчен интернат-мәктәп	урын	100	110

Мәктәптән тыш белем бирү

Бүген балаларга өстәмә белем бирү системасы югары социаль һәм һөнәри мобильлек һәм адаптивлык, төрле эшчәнлек төрләрен алмаштыруга һәм берләштерүгә сәләтле булган заманча шәхес әзерләүдә зур роль уйный. Мәктәптән тыш өстәмә белем бирү дәрестән тыш вакытта балаларның һәм яшүсмерләрнең рухи, интеллектуаль һәм физик үсеше өчен шартлар тудыруга, буш вакытларында аларның ижади сәләтләрен ачу һәм үстерү өчен, аларның мәнфәгатләрен һәм өстәмә белем алуга булган ихтыяжларын диагностикалау нигезендә.

Лаеш шәһәренең мәктәптән тыш (өстәмә) белем бирү үзәге, балалар сәнгать мәктәбе, ике балалар-яшүсмерләр спорт мәктәбе, шулай ук гомуми белем бирү мәктәпләре каршындагы түгәрәкләр тарафыннан тәкъдим ителгән.

Бүгенге көндә мәктәптән тыш учреждениеләр белән исәп-хисап тәэмин ителеше 83,1% тәшкил итә%.

Таблица 2.4.16

Мәктәптән тыш белем бирү объектлары исемлеге

Учреждение исеме	Объект егәрлеге	
	фактта	фактта
"ТР Лаеш муниципаль районының Мәктәптән	-	-

тыш эшләр үзәге»МБМУ		
Балалар сәнгать мәктәбе	385	205
«Татарстан Республикасы Лаеш муниципаль районының комплекслы балалар-яшүсмерләр спорт мәктәбе»МБМУ	231	648
1 нче Гимназия базасында Мәктәптән тыш эшләр үзәге түгәрәкләре	59	60
«Татарстан Республикасы Лаеш муниципаль районы Балалар-яшүсмерләр спорт мәктәбе»МБМУ	333	360
Лаеш 3 нче мәктәбе базасында Мәктәптән тыш эшләр үзәге түгәрәкләре	15	15
Нибары	1023	1288

Сәламәтлек саклау объектлары

Лаеш муниципаль районының территориаль планлаштыру схемасында, медицина ярдәменнән файдалану мөмкинлеген тәмин итү өчен, исәп-хисап түбәндәгечә башкарылган: Столбище, Габишево, Комлы Кавал, Олы Кабан һәм Матюшино авыл жирлекләрендә яшәүчеләр Столбище табиблык амбулаториясендә (сменага 100 кеше), калган 19 авыл жирлегендә яшәүчеләр Лаеш шәһәренең үзәк район хастаханәсендә хезмәт күрсәтәчәк. Югары квалификацияле медицина ярдәме һәм махсус жиһазлар кирәк булган очраклардан тыш, алар бары тик Лаеш үзәк район хастаханәсендә генә бар.

Сәламәтлек саклау объектлары (Лаеш РҮХ) хастаханә шәһәрчеге территориясендә (йогышлы авырулар бүлеге, бала табу бүлеге, хастаханә, медицина үзәге) урнашкан. Район үзәк хастаханәсенең куәте-196 койка, поликлиника учреждениеләренең куәте-сменага 150 кеше. Шулай ук шәһәрдә сменага 55 кешегә исәпләнгән медицина үзәге (поликлиника) урнашкан. Шәһәр халкының дөвалау-профилактика медицина оешмалары белән тәмин ителешә 110,5 % тәшкил итә.

Хастаханәләр һәм АМЯХларның район хезмәт күрсәтү дәрәжәсе булу сәбәпле, норматив ихтыяж һәм тәмин ителеш район халкыннан исәпләнә.

Тулаем алганда, Лаеш муниципаль районы буенча хастаханә койкалары белән тәмин ителеш норманың 35,6% ын гына тәшкил итә. Больничный койкалар белән тәмин ителешнең житәрлек дәрәжәдә булмавы койка-көннәр саны (койкада тору көннәре) кимү тенденциясенә һәм беренчел медик-санитар ярдәмнең ролен көчәйтүгә һәм сыйфатын күтәрүгә юнәлдерелгән структур үзгәртеп корулар уздыруга бәйле рәвештә, койка эше көннәренең санын арттыруга бәйле.

Халыкка кичектергесез ярдәм күрсәтү өчен Лаеш муниципаль районында ике Ашыгыч медицина ярдәме станциясе бар. Лаеш РҮХ каршындагы ашыгыч медицина ярдәме станциясе егәрлеге 2 махсулаштырылган автомобиль тәшкил итә, Ашыгыч медицина ярдәме подстанциясенең куәте-Столбище табиб амбулаториясендә 2 махсулаштырылган автомобиль.

Ашыгыч медицина ярдәме станциясе егәрлеге 10 мең кешегә 1 нормадан чыгып, махсулаштырылган автомобильдә 15 минутлык зона чикләрендә исәпләнә. Лаеш муниципаль районында яшәүчеләрнең, тулаем алганда, ашыгыч медицина ярдәме станцияләре белән тәмин ителеше 100% тәшкит итә%.

Район үзәгендә балалар сәт кухнясы кебек халыкка хезмәт күрсәтү объекты тулысынча юк. Бүгенге көндә үз ДМКСЫ булмау Яшел Үзән шәһәрендә кирәкле продукция сатып алу белән тулылана, әмма бу тиз бозыла торган аерым катнашмалар әзерләү мөмкинлеге булмауга китерә. Балалар туклануын тарату пункты район үзәк хастаханәсе территориясендә урнашкан. Балалар сәт кухняларының өләшү пунктлары белән тәмин ителеше 72,0% тәшкит итә%.

Мәдәният һәм ял объектлары

Лаеш шәһәрендә мәдәният учреждениеләреннән 360 урынга исәпләнгән проект егәрлеге белән Лаеш шәһәрендә район мәдәният йорты эшли, шулай ук 100 урынга исәпләнгән Иске Пристань авыл мәдәният йорты да бар

Халыкны клуб учреждениеләре белән тәмин итү норматив дәрәжәнең 90% ын тәшкит итә.

Авыл жирлекләрендә китапханә системасын оештыруга барлык торак пунктларда, шул исәптән халык саны 500 кешедән ким булган (500 кешедән ким) китапханә хезмәтләре алу мөмкинлеген мәжбүри тәмин итү гомуми таләп булып тора. Авыл жирлекләрендәге басма басмаларны, басмаларны электрон чыганаclarда сатып алу, шулай ук авыл жирлекләрендә оештырыла торган яки гамәлдәге китапханә өчен аудиовизуаль документларны алу күләме Халык китапханәсе эшчәнлегенең модель стандартында билгеләнгән норматив нигезендә (Россия китапханә ассоциациясе тарафыннан 1 кешегә 7-9 данәгә кадәр) исәпләнә.

Лаеш шәһәре китапханәләренә норматив ихтыяж 81,8 мең данә тәшкит итә. Хәзерге вакытта шәһәрдә 37762 данәдә Үзәк китапханә һәм 19269 данәдәге балалар китапханәсе эшли. Халыкны китапханәләр белән тәмин итү норматив ихтыяжның 69,7% ын тәшкит итә.

Моннан тыш, Лаеш шәһәре территориясендә г. р. Державин исемендәге Лаеш ягы музей эшли.

Спорт заллары, яссылык корылмалары

Физик культура һәм спорт системасы спорт заллары һәм яссылык корылмалары (спорт үзәкләре, футбол кырлары, ачык волейбол, баскетбол мәйданчыклары, хоккей тартмалары) чәлтәре белән тәкъдим ителә. Шәһәрдә бассейннар юк. Шулай ук ике балалар-яшүсмерләр спорт мәктәбе һәм боз сарае эшли. Спорт заллары гомуми белем бирү мәктәпләрендә, район мәдәният йортында, балалар һәм яшүсмерләр спорт мәктәбендә бар.

Халыкны спорт заллары белән тәмин итү норманың 64,4% ын тәшкит итә, яссылык корылмалары – норманың 104,9% ын тәшкит итә.

Сәүдә һәм жәмәгать туклануы предприятиеләре

Хэзерге вакытта азык-төлөк һәм товар кибетләренең сәүдә майданы 4415,6 кв. м тәшкил итә, бу норманың 154,2% ын тәшкил итә.

Лаешта 366 урынга исәпләнгән жәмәгать туклануы предприятиеләре эшли. Булган предприятиеләр шәһәр халкының норматив ихтыяжларын 89,5% - ка тәмин итәләр.

Хэзерге вакытта азык-төлөк һәм азык-төлөк булмаган товарлар белән сәүдә итү бүлекләре, туклану объектлары (кафе, ресторанныр) һәм күңел ачу объектлары үз эченә алган эре сәүдә үзәкләренең роле арта.

Көнкүреш һәм торақ-коммуналь хезмәт күрсәтү предприятиеләре

Бүгенге көндә Лаеш шәһәрендә 27 эш урыны булган көнкүреш хезмәте күрсәтү предприятиеләре (матурлык салоннары, чәчтарашханәләр, ателье) эшли. Халыкның тәмин ителеше норманың 29,3 % ын тәшкил итә.

Шәһәрдә 16 урынга исәпләнгән кунакханә эшли, тәмин ителеш норманың 26,1% ын тәшкил итә.

Полиция

Нормативлар буенча, һәр 10-12 мең кешегә бер ОПОП каралырга тиеш. Бүгенге көндә Лаеш шәһәрендә бер полиция терәк пункты бар. Бүгенге көндә Лаеш шәһәре буенча әлегә объектлар белән тәмин ителеш 100% тәшкил итә.

Гамәлдәге нормативлар буенча хезмәт күрсәтү объектларының кирәкле егәрлекләрен исәпләү 2.4.17 таблицасында тәкъдим ителде.

Таблица 2.4.17

Халыкның социаль-мәдәни һәм коммуналь-көнкуреш хезмәте күрсәтү объектлары белән тәэмин ителешен анализлау

Исеме	Үлчәү берәмлеге	Норма	Барлыгы нормалар буенча кирәк	Башлангыч елга гамәлдәге нигезләмә	Житешкәнлек, %
Мәктәпкәчә белем бирү оешмалары	урын	1-6 яшьлек балаларның 85% ы	738	550	74,5
Гомуми белем бирү оешмалары	урын	7-17 яшьлек балаларның 100%	1292	1609	124,5
Балаларга өстәмә белем бирү оештыру	урын	Мәктәп укучыларының 120% ы	1550	1288	83,1
Хастаханәләр	койка	1000 кешегә 13,47 койка	579*	206	35,6*
СМП станцияләре	автомобиль	1 автомобиль-1000 кешегә.	4*	4	100,0*
Дәвалау-профилактика Медицина оешмалары	сменага йөрү	1000 кешедән сменага 18,15 кеше килгән.	186	205	110,5
Даруханәләр	объект	1 объект-10 мең кешегә.	1	2	200,0
Балалар сәт кухнялары	порц./тәүлек.	4 порц./тәүлек.	648	отсутствуют	0,0
Балалар сәт кухнясының өлешү пунктлары	кв.м гомуми майдан	1 яшькә кадәр балага 0,3 кв.м.	49	35	72,0
Картлар өчен интернат-йортлар	урын	3 урын-1 мең кешегә (60 яшьтән)	7	отсутствуют	0,0
Гомуми кулланылыштагы спортзаллар	кв.м идән майданы	350 кв. м майдан идән 1000 кешегә исәпләнгән.	3579	2304	64,4
Яссылык корылмалары	кв.м	1949,4 кв. м. 1000 кешегә	19935	19840	99,5
Бассейннар	кв.м зерк.в.	1000 кешегә 75 кв. м.	3226*	отсутствуют	0*
Клублар, мәдәният йортлары	урын	50 урын-1000 кеше.	511	460	90,0

Исеме	Үлчәү берәмлеге	Норма	Барлыгы нормалар буенча кирәк	Башлангыч елга гамәлдәге нигезләмә	Житешкәнлек, %
Китапханә	экземпляр	1 кешегә 8 данә.	81 808	57031	69,7
Кибет	кв.м торг.пл.	280 кв. м. 1000 кешегә	2863	4415,6	154,2
Химчистка	сменага кг	4 сенага кг на 1000 чел.	41	нет данных	0,0
Кер юу	сменага кг	110 кг на 1000 чел.	1125	нет данных	0,0
Мунча	мест	5 урын-1000 кешегә.	51	50	97,8
Жәмәгать туклануы предприятиеләре	урын	40 урын-1000 кешегә.	409	366	89,5
Көн күреш хезмәте күрсәтү предприятиеләре	эш урыны	9 эш. 1000 кешегә	92	27	29,3
Элемтә бүлекләре	объект	1 объект 9-25 мең кешегә	1	2	200,0
Банк бүлекләре, филиалы	объект	0,3-0,5 объект 1000 кешегә исәпләнгән.	5	2	39,1
Район (шәһәр халык судлары)	эш урыны	1 судья 30 мең кешегә.	1	1	100,0
Юридик консультациялар	эш урыны	1 юрист-адвокат 10 мең. кешегә.	1	2	200,0
Нотариаль конторалар	эш урыны	1 нотариус 30 мең кешегә.	1	1	100,0
Кунакханә	урын	6 урын-1000 кешегә.	61	16	26,1
Икенчел чималны кабул итү пункты	объект	1 объект - 20 мең. уку.	1	1	100,0
Полиция	кеше	1 ОПОП 10-12 мең кешегә	1	1	100,0

* хастаханәләр, СМП һәм бассейннар район хезмәт күрсәтү дәрәжәсенә ия, норматив ихтыяж һәм тәмин ителеш район халкына исәпләнә.

1.1.5. Коммуналь хезмэт күрсәтү объектлары (зиратлар)

Лаеш шәһәрендә 16:24:170121:248 кадастр номеры белән жир кишәрлегендә 1,46 га майданлы жир участогы урнашкан. %;

Гамәлдәге зират «Лаеш шәһәре» муниципаль берәмлеге территориясендә 16:24:170301:251 кадастр номеры белән (жир участогы категориясе - "махсус сакланыла торган территорияләр һәм объектлар жирләре" – 5,73 га майданда урнашкан, бүгенге көндә ул 70% ка тугырылган. Шулай итеп, жирләү өчен буш жирләр 1,72 га тәшкил итә, халыкны зиратлар белән тәмин итү 70,1% тәшкил итә.

1.2. Рекреацион потенциал. Жирле халыкның ялын оештыру

Туристлык индустриясенә жәлеп ителгән объектларның һәм ресурсларның булуы һәм территориаль урнашу территориянең туристик-рекреацион потенциалын формалаштыра. Ял индустриясен үстерү икътисадның транспорт, элементә, сәүдә, төзелеш, авыл хужалыгы, халык кулланышы товарлары житештерү кебек секторларына этәргеч бирә, икътисадны структур үзгәртеп коруның иң перспективалы юнәлешләреннән берсе булып тора.

Территориянең туристик-рекреацион потенциалын бәяләүгә шактый факторлар йогынты ясый, шул исәптән, Залесный территорияләре, су объектлары булу, әйләнә-тирәлекнең эре пычрану чыганакалары булмау, махсус сакланыла торган табигый территорияләр булу, тарихи-мәдәни объектлар булу.

Бүгенге көндә Лаеш районында туристик-рекреация өлкәсе актив кулланыла торган мәдәни-танып-белү, дини, дөвалау-сәламәтләндерү, спорт-сәламәтләндерү, рекреация объектлары, алар нигездә Лаеш шәһәрендә һәм Идел елгасында туплана.

Лаеш шәһәренең яшел зонасы бүгенге көндә 3675,2 га тәшкил итә, бу норматив күрсәткечтән 22 тапкыр артык. Ләкин Лаеш шәһәренең яшел зонасы составында урман-парк зонасы булмау, «урман-парк зоналары»саклау

Категориясе таләпләре нигезендә, 103 гектар (норматив буенча) урманнарны төзекләндерүне күздә тотта.

Туристларны түбәндәге тарихи, мәдәни һәм дини объектлар жәлеп итә һәм аларга әверелергә мөмкин:

Лаеш шәһәрендә туган якны өйрәнү музейе,

□ ислам динен кабул итү көне

Туристик игътибарның төп объектлары: Лаеш ягы музейе, Ленин урамы, София соборы, бал һәм Балык музейе, Богодельня, хатын-кызлар монастыреның Троицкий соборы, Белые горы.

2018 елда Гүзәл Яхинаның «Зөләйха күзләрен ача» романы буенча сериал төшерү өчен Лаеш шәһәре янында Семрук поселогы төзелде. Декорация процессы тәмамланганнан соң, аны сүтеп булмый, һәм Семрук жирле истәлекле урынга әверелә.

1.2. Тарихи-мәдәни анализ



Лаеш шәһәре Кама алды, Кама елгасының уң ярында (Куйбышев сусаклагычы), Казаннан 62 км ераклыкта урнашкан. Лаеш районы үзәге.

Лаеш барлыкка килгән урын неолит чорынан алып мөһим стратегик әһәмияткә ия. Нәкъ менә биредә Нугай Урдасына алып баручы юл аша кичү була. Ныгытылмаган Лаеш жирлегенә (аннан шәһәр исеме ала) Болгар чорында барлыкка килә, Казан ханлыгы чорында яши.

Лаешның шәһәр буларак тарихы 1557 елда башлана, монда нугайлардан һәм кырымлылардан саклану өчен ныгытма салынган.

Ул ел саен Мәскәү, Ярославль, Рязань, Екатеринбург һәм башка Урал шәһәрләреннән сатып алучыларны кабул итә. 1893 елда Казан-Мәскәү тимер юлы ачылгач, элек елга юлы белән Лаешка китерелгән металл һәм башка товарларның зур өлешен тимер юл буйлап ташый башлыйлар.

1956 елда Куйбышев сусаклагычын төзегәндә бистә территориясенә бер өлеше су астында кала. Лаешның тарихи төзелешенә бер өлеше дә юкка чыкты.

1.2.1. Шәһәр үсешенең архитектура-шәһәр төзелеше этаплары

1. Шәһәр яны - XI йөздән алып 1957 елга кадәр (Татар Чакма авылы, Лаеш авылы, крепость төзелешенә кадәр)
2. Рус регуляр үзәге-1557-1650 еллар (Кама аръягы сызыгы корылмасына кадәр)
3. Төшү вакыты-1650-1780 еллар (Казан губернасының өяз шәһәре оешмасына кадәр)
4. Казан губернасының даими өяз шәһәре-1780-1893 еллар (чәчәк ату чоры)
5. Революциягә кадәр-1893-1917 еллар (Октябрь революциясе)
6. Инкыйлабтан соң-1917-1927 еллар (авыл статусы)
7. Совет иртә-1927-1956 еллар (Куйбышев сусаклагычын төзегәндә авыл территориясенә бер өлешен су басу)
8. Совет урта-1950-1972 еллар (шәһәр тибындагы поселок)
9. Совет соңгы-1972-1990 елларда-шәһәр тибындагы поселок (генплан буенча)
10. Шәһәрнең Генераль план буенча үсеше-1990-2002 еллар.
11. Заманча 2002 (Генлану буенча шәһәр)

Лаеш шәһәренең тарих һәм мәдәният һәйкәлләре исемлегендә 198 мәдәни мирас объекты тора.

Лаеш гербы 1781 елның 18 октябрәндә гербның тасвирламасы: «Казан гербы калканының өске өлешендә. Аскы ягында-юлга чыгарга эзер зур судно, дип атала торган струг зәңгәр кырда, чөнки анда иң матур пристань урнашкан».

1.2.1. Тарихи-мәдәни мирасның кыскача характеристикасы

Шәһәр төзелеше үсешенең дәвамчанлыгы мәдәни мирасның күчәмсез объектларын, тарихи барлыкка килгән планлаштыру һәм архитектура-пространство структураларын, тарихи ландшафтны, табигый һәм яшелләнделергән территорияләрне саклауга һәм торгызуга нигезләнә.

Район территориясендә 189 археология һәйкәле (борынгы стоянкалар, торак урыннары, городищ, мамонт сөякләре, таш баганалар, Ташкирмән авылы каберлегеннән бизәнү әйберләре) ачыкланды, табылдыкларның бер өлеше Финляндия Милли музеенда саклана.

Мәдәни мирас объектлары-Тарих, Археология, Архитектура, шәһәр төзелеше сәнгате, фән һәм техника, эстетика, Этнология һәм антропология, социаль культура күзлегеннән чыгып, тарихи һәм цивилизацияләр шаһиты булган һәм тарихи вакыйгалар нәтижәсендә барлыкка килгән матди мәдәният объектлары.

Гамәлдәге законнар нигезендә, мәдәни мирас объектлары түбәндәге төрләргә бүленә: һәйкәлләр, ансамбльләр һәм истәлекле урыннар.

Һәйкәл – тарихи территорияләре булган аерым корылмалар, биналар һәм корылмалар, шул исәптән дини билгеләнештәге һәйкәлләр: чиркәүләр, кыңгырау, часовнялар, учаклар, кирхлар, мәчетләр, буддист храмнары, пагодалар, синагогалар, гыйбадәт йортлары һәм башка объектлар, гыйбадәт кылу өчен махсус билгеләнгән, мемориаль фатирлар, мавзолейлар, аерым каберлекләр, монументаль сәнгать эсәрләре, фән һәм техника объектлары, шул исәптән хәрби, өлешчә яки

тулысынча су астында яшерелгән яки кеше яшәешенә эзләре булган барлык хәрәкәт, төп мәгълүмат чыганаclarының берсе - археологик казу эшләре яки табылдыклар (алга таба-археологик мирас объектлары).

Турыдан-туры хәзерге Лаеш шәһәре территориясендә археология һәйкәлләре урнашкан:

1. Лаеш стоянкасы I, Мишә елгасының сул яры, Кама елгасының уң кушылдыгы. Лаеш нефть базасыннан көньяк-көнбатышка таба урнашкан. Стоянканың өслеге сусаклагыч белән жимерелгән. 1966 елда Н. н. Старостинның кечкенә генә мәйданында керамика һәм кремний рәвешендә күтәрү материалы жыелган. Керамика лепная, тонкостенная, кара-коры төстәге катнашмалы ком һәм вак шамот. Кремний инвентаре сколами, отщепами һәм пластинами. Тикшеренүләргә Габәшев Р. С. һ. б., 1976, 11 с., 1966 елгы тә кыр материаллары үткәрә.

2. » Иске Пристань", урнашкан урыны IV. Неолит-бронза. «Иске Пристань» причалының көнбатыш читеннән көнбатышка таба, е.П. Казаков юылган чапкычта 1967 елда вак-төяк керамика фрагментлары, отщепта кремний скребок һәм кремний сколлары табыла. 1967 елгы ТАЭ кыр материаллары

3. » Старая Пристань", V. Неолит — бронза. «Иске Пристань» причалыннан төньяк-көнбатышка таба, көньяк-көнчыгыш тарафыннан «чәшке төлкесе» утравының отмели янында, яфраклы формадагы ату өчен кремний дәүләт заказнигы һәм дүрт кремний сколы табылган. 1967 елгы ТАЭ кыр материаллары

4. » Иске Пристань", урнашкан урыны III. Коткару «Иске Пристань» причалыннан төньяк-көнбатышка таба, утрауның төньяк ягында, «төлке чорки» дип аталучы утрауның төньяк ягында накольчатый керамика фрагменты һәм өч кремний сколы табылган. Тикшеренүләргә Халиков А. Х., 1969 елгы ТАЭ кыр материаллары үткәрә.

5. » Иске Пристань", урнашкан урыны II. Неолит-бронза. «Иске Пристань» причалыннан көньяк-көнбатышка таба, аерым алганда, 1977 елда 80-100 м дәвамсында е.П. Казаков тарафыннан кремний сколлары һәм желваков табылдыклары билгеләп үтелде. 1967 елгы ТАЭ кыр материаллары

6. » Старая Пристань", I. Неолит — бронза. Бистәнәң көньяк читендә " Иске Пристань «причалы янында 50 м.п. Казаков янында кремнийнең чыгу юллары билгеләп үтелде. Күтәрү материалы сигез сколы кремнядан һәм ике кварцитлы желваковтан тора.

1967 елгы ТАЭ кыр материаллары

7. Лаеш авылы I. б. д., Б. з. көнчыгыш читендә «Чакма» урнашкан, елга буена төшә торган, биеклеге 1 м, «зур һәм Кече Чакма» чокырлары барлыкка килгән киң мыса елгасы буенда урнашкан. Күләме торак якынча 60 м. буенда Терраса һәм якынча 200 м. тирән. Торак өслеге элек ачылган. 1961 елда ул Куйбышев сусаклагычындагы сулар белән һәйкәлнең көчле жимерелүен ачыклаган ТАЭ отряды тарафыннан тикшерелә. Шуннан соң тикшерү 1964, 1967-1969, 1975 елларда үткәрелде. 25 см объекттан тыш, төрле размердагы (2, 2X22 м; 3X3,2 м - 4,2X5,6 м) һәм цилиндрик формадагы хужалык билгеләнешендәге торакның ярымжир өеме ачылды. Торакның көнчыгыш өлешендә мичләргә

нигез салу калдыктары рәвешендә житештерү комплексы эзләрә табылган. Торак майданында, эмма, нигездә, террасаның бүлдерелгән һәм ялангачлыкта материал жыелган. Ул көнкүреш билгеләнешендәге тимер һәм бакыр әйберләрдән, хәзерлүүләр, тимер шлактан, керамика ватыктарыннан тора. Эзер тимер әйберләренң, яримфабрикатларның һәм шлактларның күп табылдыктары саклагычта Металлургия һәм тимерчелек житештерүенң булуын раслай. Жыелган материал арасында чуен казаннары ватылган диварларның булуы да игътибарны үз өстенә ала. Алтын Урда тәңкәләре, эре казаннар ватыктары, шулай ук цилиндрик йозак, йозаклардан ачкычлар, каләм белән капланган бережкой һәм ромбиклы ату очлыгы табылдыктары. XIV йөзнәң өске датасын билгели — XV гасыр башы Түбән дата керамика табылдыктары һәм башка әйберләр нигезендә XIII гасыр билгеләнергә мөмкин. Бәлки, бу урын әле XIII гасыр башында ук барлыкка килгәндер.

Тикшеренүләргә Нохратский в. М., 1884, с. 8-9; Габяшев р. п., Казаков е. П., Старостин п. Н., 1969, с. 132; Фәхретдинов Р. Г., 1975, с. 159, № 1384; отчетлар һәм кыр материаллары ТАЭ 1961, 1964, 1967-1969 елларда АЭ ИЯЛИ 1975 елларда Руденко к. А. һәм Шакирова З. Г. тикшеренүләр үткәрделәр.

8. Лаеш авылы II. Алар. Бистәдән көнчыгышка таба «зур Чакма» чокырының сул як ярында, елгага төшә торган түбән болынлы террасы урында урнашкан. Көнчыгыштан су кертү белән чикләнгән. Торак майданы 100X60 м. Задерновано. Күтәрелеш материалы Имәнкискә тибындагы тупас керамикадан тора. 1961 елда Шурфовка белән 20 см калынлыктагы мәдәни катлам билгеләнгән. Тикшеренүләргә Старостин п. Н., 1967, 36нчы бүлекләр; 1961 елгы тә кыр материаллары үткәрә.

9. Лаеш кабере I. з. з. «Чакма»учищесынан көнчыгышка таба. «Зур Чакма» чокырының уң як ярында, шул ук болын өстендәге террасадагы тамагы янында, Лаештагы I авылында да, аның янәшәсендәге һәм өлешчә аның төньяк - көнбатыш өлешендә. Кабер чокырлары 70 м ерымлыкта чокыр буенда урнашкан. Табылдыктар юк. 1961, 1964 елларда ТАЭ тикшерелде.

Нохратский в. М., 1884, с. 9, 10; Фәхретдинов Р. Г., 1975, с. 159, № 1355; Казаков е. П., 1975, с. 9; тә кыр материаллары 1961, 1964 еллар.

10. Лаеш кабере II. Тат. «Чакма» урочищесындагы бистәдән көнчыгышка, якынча Лаеш Илищесының үзәк өлешендә, Куйбышев сусаклагычының сулары бик нык юыла торган болынлы террасы кырында каберләр табыла. Алар террасаның текә яры буенда 10 м дэвамында күзәтелә. 40-80 см тирәнлектәге кабер чокырлары аркасында башлары белән көнбатышка, аның сул ягында көньякка таба сузыла. Әйберләр юк. Стратегик каберлек соңрак билгеләнгән. Кабер чокырларын күмүдә керамика һәм селищи табылдыктары бар. 1961 елда ТАЭ табылган һәм тикшерелгән.; 1961 елгы ТАЭ кыр материаллары

Шулай ук Лаеш территориясендә археологик картада билгеләп үтелгән берничә кызыклы Табылдык жыелган:

Лаеш табылдыктары III. Б.З. Шәрәкь бистәсеннән көнчыгыштарак, «Иске Пристань» районында 1958 елда мәктәп укучылары тарафыннан тимер әйберләр (цилиндрик йозаклардан ачкычлар, пычаклар, Балык чучкалары, ук оялары) һәм

Алтын Урда тәңкәләре (алты бакыр һәм бер көмеш) табыла. Табылдыклар XIV гасырда билгеләнә.

Тикшеренүләре Ефимова а.м., 1980, № 760 үткәрә.

2004-2005 елларда археологик тикшеренүләр нәтижәсендә шактый материал тупланган. Моңарчы танылган археологик һәйкәлләр урынында, шулай ук XVI-XVII гасырның икенче яртысы рус утравы тирәсендә һәм Лаеш шәһәренең эчке өлешендә Кама елгасы яры буйлап узган экспедицияләренең эш нәтижәләрен расладылар, аларны яңа артефактлар белән тулыландырдылар. «Острога» һәм хәзерге Лаеш районындагы Түбән горизонтлардагы табылдыкларның бер өлеше, юбыла торган ярдан күтәрү материалын жыю нәтижәләре һәм жирле халык тарафыннан бирелгән материаллар Лаеш территориясендә X-XVII гасырларда урнашкан урта гасыр жирлекләренең дәвамчанлыгы турында сөйләргә мөмкинлек бирә.

Археологик тикшеренүләр нәтижәләре Лаеш территориясендә жирлекләренең IX гасырдан бирле үсеш алуы турында сөйләргә мөмкинлек бирә. Лаеш авылының һөнәрчелек һәм сәүдә үзәге булуы ачыкланды. Болгар-татарларның Лаеш төбәгенә күпләп күчүе XIII-XIV гасырларга туры килә. XVI гасырга кадәр крайдагы барлык авыллар татарлар булган. Беренче рус жирлекләре 1557 елда барлыкка килә. Ул вакытта Кнәз Шуйский тарафыннан Кама елгасы аша чыгу урынын саклау өчен ныгытма төзелә.

XVII гасыр уртасында Лаеш оборона һәм стратегик әһәмияткә ия булган. 1780 елда Лаеш өяз шәһәре була. 1789 елда шәһәрнең Генераль планы эшләнә, ул шәһәрнең планлаштыру структурасын сизелерлек үзгәртте. Пландың 3 төп урам төгәл карала, 1789 елда төзелгән Изге София соборы һәм яр буенда агач чиркәү билгеләнгән. 1796 елда Лаешта квартал саен планлаштыру төгәлрәк. 5 параллель озынайтылган урам һәм 6 аркылы урам үткәрелде. Чокыр аның аша Күперле, Лаеш-Казан юнәлешендә керүне һәм шәһәрдән чыгуны туктаткан ике шлагбаум билгеләнгән. Көнъяк-көнчыгыш өлешендә зират һәм агач часовня урнашкан.

1822 елның даими планы аеруча зур кызыксыну уята, ул хәзерге планлаштыруга аеруча якын.

1880-1882 елларда Троицк ирләр монастыренң агач корылмалары урынында өлешчә Лаеш дворянлыгы акчасына хатын-кызлар монастыре комплексы төзелә, шул исәптән Изге Троица чиркәве дә, республика әһәмиятендәге һәйкәл дә.

1840 елда казначылык бинасы төзелә. Төзелешне күзәтү Казан губернасы архитекторы Ф.и. Петондига йөкләнә.

1864 елда хатын – кызлар гимназиясе бинасы төзелә-хәзер Лаеш районының «Камская Новь» газетасы редакциясе, республика әһәмиятендәге һәйкәл.

Лаешта богадельнялар да пәйда булды. Мәсәлән, Мещанин Н.З. Москательников акчасына элеккеге София соборы бинасы янында хатын-кызлар байлыгы төзелгән. Лаеш сәүдәгәре Ф.П. Флегонтов иганәсенә ир-атлар байлыгы оештырыла.

1894 елдан башлап, ир-атлар башлангыч мәктәбе (училище) укытучысы В.и. Мельников тырышлыгы белән ачылган Лаеш китапханәсе эшли.

XVIII гасырда Лаешта Уралда Демидов заводларында житештерелгән чугун, тимер һәм эйберләр белән сәүдә итү оештырылган.

1893 елда «Казан — Мәскәү» тимер юлы ачылганнан соң, элек Лаешка елга юлы белән китерелә торган металл һәм башка товарларның зур өлеше тимер юл буйлап йөртелә башлый. Шуңа да карамастан, 1880-1890 елларда навигация чорында Лаеш пристане йөздән артык төрле судно кабул итә. Чугун, тимер, бал һәм алардан ясалган эйберләрдән тыш, Лаеш аша Урман алып килделәр, жирле куллану өчен чәй, шикәр, йөзем шәрабы, фаянс һ. б. алып килделәр.

1926 елдан Лаеш авыл торак пунктлары категориясенә кертелә.

1950 елдан Лаеш эшчеләр бистәсе итеп үзгәртелә. 1990 елдан ул тарихи торак пункт статусына ия була.

2004 елда Лаеш т. п. Татарстан Республикасы Дәүләт Советы Карары буенча район карамагындагы шәһәрләр категориясенә кертелде.

Таблица 2.6.1

Дәүләт саклавындагы мәдәни мирас объектлары

№ п/п	Исеме	Датировкасы	Саклау категориясе	Дәүләт саклавына кую турында документ	Урнашу урыны
АРХЕОЛОГИЯ ҺӘЙКӘЛЛӘРЕ					
1	Бигеш авылы	XV-XVI гасырлар б.э.	Р	591	ш. т. б. Лаештан кенчыгыштарак
АРХИТЕКТУРА ҺӘМ ШӘһӘР ТӨЗЕЛЭШЕ ҺӘЙКӘЛЛӘРЕ					
2	София соборы. Арх. Н.Ф. Малиновский	1853-1870еллар . 1895ел .	Р	273	. Лаеш ш.тп, Ленин, 18
3	Троицкий хатын-кызлар монастыре комплексы:	. 19гасыр башы- . 20гасыр ахыры .	Р	38	Лаеш ш.тп, Космонавтлар-Чернышевский
	Троицкий Чиркәве арх.Н.Ф. Малиновский	1901-1906 еллар.	Р	38	
	Корпус настоятеле	1912-1930 еллар.	Р	38	
	Ике катлы торак Корпус	1880-1890еллар.	Р	38	
	Өч катлы торак Корпус	1890-х еллар. – . 20ахыры .	Р	38	
	Часовня	1890-е еллар.	Р	38	

Тарихи-мәдәни мирасны карап тоту һәм саклау режимнары

Табиғый һәм тарихи-мәдәни мирасны саклау эшчәнлекнең конкрет төрләрен юкка чыгара яисә регламентлы торган билгеле бер режимнарны урнаштыруны күздә тотта. Шул ук вакытта, хәтта милли парк өчен профильле эшчәнлек дә территорияль комплексларга һәм системаларга билгеле бер йогынты ясый һәм

барлыкка килгән ландшафт һәм геосистемалы элементләрне бозу куркынычы тудыра ала. Билгеле бер табигый һәм мәдәни кыйммәтләрне саклап калу омтылышы парк өчен әһәмиятле булган башка объектларның яисә жирлекнең үзенчәлекләренең торышында тискәре үзгәрешләр китереп чыгарырга мөмкин булган хәлләр дә булырга мөмкин. Димәк, парк территориясен функциональ зоналаштыруга аеруча игътибар белән карарга кирәк. Табигый яки тарихи-мәдәни кыйммәткә ия булган паркның һәр участогы өчен алып баручылар, моңа ярашлы, рөхсәт ителгән һәм юкка чыгарылган эшчәнлек төрләре һәм чаралары күрсәтелергә тиеш.

Татарстан Республикасының территориаль планлаштыру схемасы дәрәжәсендә тарихи-мәдәни мирасны саклау шартлары буенча территорияне аерым куллану шартлары булган зоналарга түбәндәге территорияләрне бүлеп бирү тәкъдим ителә:

- тарихи-мәдәни тыюлыклар территорияләре;
- тарихи торак пунктларны саклау зоналары территорияләре;
- археологик мирас объектларын тарату ареаллары;
- торак пункт чикләреннән читтә мәдәни мирас объектларын концентрацияләү зоналары (тарихи-мәдәни билгеләнештәге жирләр).

Мәдәни мирас объектларын саклау зоналары чикләрендә жирләрдән файдалану режимнарын һәм шәһәр төзелеше регламентларын саклау зоналары проектлары РФ Хөкүмәтенең 26.04.2008 ел, №315 карары белән расланган «Россия Федерациясе халыкларының мәдәни мирас объектларын (тарихи һәм мәдәни ядкярләрен) саклау зоналары турында Нигезләмә» нигезендә эшләнә.

Мәдәни мирас объекты белән бәйлә территориядә бер яки берничә саклау зонасы урнаштырылырга мөмкин:

- * һәйкәлләрне саклау зонасы;
- * төзелеш һәм хужалык эшчәнлеген җайга салу зонасы;
- саклана торган табигый ландшафт зонасы".

Тарихи-мәдәни мирас объектлары һәм аларны саклау зоналары территорияләрендә капитал төзелеш объектларын урнаштырганда, массакүләм коммуникацияләр һәм мәдәни мирасны саклау өлкәсендә күзәтчелек буенча федераль хезмәтнең Татарстан Республикасы буенча идарәсе һәм федераль әһәмияттәге тарихи һәм мәдәни ядкярләргә карата һәм Татарстан Республикасы Мәдәният министрлыгы белән килештерү процедураларын үткәргә кирәк, Татарстан Республикасы Мәдәният министрлыгы каршындагы Тарихи һәм мәдәни ядкәрләрен саклау һәм файдалану буенча дәүләт контроле Баш идарәсе, муниципаль берәмлекнең махсус вәкаләтле органнары белән-жирле әһәмияттәге мәдәни мирас объектларына һәм ачыкланган мәдәни мирас объектларына карата.

Тарих институты тарафыннан археология һәйкәлләрен торгызу. III. Мәржани аларны карап тоту һәм куллану режимнары булган сак зоналары билгеләнде. Б зонасы чикләнгән, аңа Лаеш шәһәре һәм Пушкин, Ульянова, Лебедева урамнары чикләрендәге территория керә. Төзелеш һәм реконструкция, челтәрләр салганда, тарих һәм мәдәният һәйкәлләрен саклау органнары белән килешү мәжбүри. Бу территориядә жирләрен сөрү рөхсәт ителә > 25 см.

Өяз шәһәре чикләре чикләре чикләрендә урнашкан зонада, план буенча 1822 ел, төзелеш вакытында, шулай ук жир эшләре вакытында > 25 см, археологик күзәтү алып барырга кирәк.

Таблица 2.6.2

Мәдәни мирас объектларын саклау зоналары һәм территорияләре чикләрендә ниятләргә Килештерү зарурилыгы

№ п/п	ОКН саклау зоналары исеме	Исеме	ЮНЕСКО органнарын Килештерү	Федераль органнар Килештерүе	Республика органнар Килештерүе	Жирле органнар Килештерүе
1.1	Бөтендөнья табигый һәм мәдәни мирас объекты территориясе	ТВН	+	+	+	-
1.2	Федераль әһәмияткә мәдәни мирас объектлары территориясе	ТФН	-	+	+	-
1.3	Төбәк әһәмияткә мәдәни мирас объектлары территориясе	ТРН	-		+	-
1.4	Жирле әһәмияткә мәдәни мирас объектлары территориясе	ТМН	-		+	-
1.5	Ачыкланган мәдәни мирас объектлары территориясе	ТВН	-		+	+
1.6	Археологик мирас объектлары территориясе	ТАН		+	+	-
1.7	Ачыкланган археологик мирас объектлары территориясе	ТВАН		+	+	-
2.1	Бөтендөнья табигый һәм мәдәни мирас объекты - Казан Кремле	ОЗВН I	+	+	+	
2.2	(Казан территориясендә)	ОЗ I	-	+	+	-
2.3	Мәдәни мирас объектынның сак зонасы	ОЗ II	-	+	+	-
2.4	Мәдәни мирас объектынның сак зонасы	ОЗ III	-	+	+	-
2.5	Мәдәни мирас объектынның сак зонасы	ЗОЛ	-	+	+	-
3.1	Саклана торган табигый ландшафт зонасы	ДМФ		+	+	-
3.2	Федераль әһәмияткә истәлекле урыннар	ДМР			+	
3.3	Жирле әһәмияткә истәлекле урыннар	ДММ			+	+
4.1	Казан Кремленең "буфер" зонасы составында жайга салу зонасы (Казан территориясендә)	ЗРВ I	+	+	+	-
4.2	Казан Кремленең "буфер" зонасы составында жайга салу зонасы (Казан территориясендә)	ЗРВ II	+	+	+	-
4.3	Төзелеш һәм хужалык эшчәнлеген жайга салу зонасы	ЗР 1	-	+	+	+
4.4	1 нче типтагы	ЗР 2	-		+	+
4.5	Жайга салу зонасы 2	ЗР 3			+	+
4.6	Жайга салу зонасы 3	ЗР 4			+	+

Һәйкәлләрне саклау зоналары территориясендә жирләрден файдалану режимы һәм яңа төзелеш һәм функциональ файдалану чикләүләре белән, һәйкәлне шәһәр төзелеше факторы буларак саклауга, аны яңа шәһәр төзелеше мохитенә кертүгә ярдәм итүче шартлар тудыру максатыннан, аерым режим билгеләнә.

Барлык дәрәжәләрдәге территориаль планлаштыру документларында, планлаштыру проектларында һәм жирдән файдалану һәм төзелеш кагыйдәләрендә мәдәни мирас объектлары территорияләре, аларны саклау зоналары чикләре, жирләрне карап тоту һәм куллану режимнары һәм регламентлар чагыла. Режимнар һәм регламентларны билгеләү генераль планнар һәм планлаштыру проектларын эшләү стадиясендә үткәрелә. Территориаль планлаштыру схемасын эшләү масштабы аларны пропискага кертүне күздә тотмый.

Схематик Параметрларны киләсе төрдә тәкъдим итәргә мөмкин.

Таблица 2.6.3

Мәдәни мирас объектларын саклау зоналары һәм территорияләре чикләрендә
жирләрдән файдалану режимнары таблицасы

№ п/п	ОКН саклау зоналары исеме	Консервацияләү	Реставрацияләү	Регенерацияләү	Археологик эзләнүләр	Яңа төзелеш	төзелеш%	Тыгызлык	Биеклеге
1.1	ТВН (Казан өчен генә)	+	+	+	+	-	-	-	-
1.2	ТФН	+	+	+	+	-	-	-	-
1.3	ТРН	+	+	+	+	-	-	-	-
1.4	ТАН	+	+	+	+	-	-	-	-
1.5	ТМН	+	+	+	+	-	-	-	-
1.6	ТВН	+	+	+	+	-	-	-	-
2.1	ОЗВН I	+	+	+	+	-	-	-	-
2.2	ОЗВН I	+	+	+	+	-	-	-	-
2.3	ОЗ I	+	+	+	+	-	-	-	-
2.4	ОЗ II	+	+	+	+	-	-	-	-
2.5	ЗОЛ	+	+	+	+	-	-	-	-
3.1	ДМ	+	+	+	+	+	+	+	+
4.1	ЗРВИ	+	+	+	+	+	+	+	+
4.2	ЗРВИI	+	+	+	+	+	+	+	+
4.3	ЗР1	+	+	+	+	+	+	+	+
4.4	ЗР2	+	+	+	+	+	+	+	+
4.5	ЗР3	+	+	+	+	+	+	+	+

«Россия Федерациясе халыкларының мәдәни мирас объектлары (тарихи һәм мәдәни ядкярләр) турында» 2002 елның 25 июнендәге 73-ФЗ номерлы Федераль Закон һәм РФ Хөкүмәтенә 2008 елның 26 апрелдәге Карары белән расланган «тарих һәм мәдәният һәйкәлләрен саклау зоналары турында нигезләмәләр» нигезендә аерым торучы һәйкәлләрне һәм шәһәр төзелеше комплексларын саклау зоналары системасын тәшкил итә:

- * һәйкәлләрне саклау зонасы;
- * төзелешне җайга салу зонасы;
- саклана торган ландшафт зонасы.

Һәйкәлләрне саклау зоналары территориясендә, һәйкәлне шәһәр төзелеше факторы буларак саклауга, аны яңа шәһәр төзелеше мохитенә кертүгә ярдәм итә торган шартлар тудыру максатыннан, яңа төзелеш һәм функциональ файдалану буенча билгеле бер чикләр белән тоту һәм куллану режимы билгеләнә.

Һәйкәлнең сак зонасы-һәйкәлнең сакланышын һәм аңа якын-тирә мохитнең сакланышын тәмин итү, аны куллану һәм уңай күрү өчен билгеләнгән тирә-юнь территория, яңа төзелеш тыела.

Сак зонасында һәм һәйкәл территориясендә тарихи кыйммәтле планлаштыру системасы саклана, элек югалган элементлар һәм параметрларны торгызу өчен мөмкинлекләр резервлана, соңгы диссонирующая төзелеш жыештырыла, һәйкәлгә тиешле мохит һәм ландшафт саклана, һәйкәлнең өстенлекләрен тулысынча ачыклау, аның күзәтүенең уңай шартлары тәмин ителә.

Участокларында турыдан-туры округе иң кыйммәтле һәйкәлләр үткәрелә кисү формалаштыру, ландшафтларны һәм Ландшафтлы утырту максаты белән Пейзаж конкрет тарихи чорлар.

Сак зонасында һәйкәлне саклау өчен кирәкле гидрологик шартлар, һава бассейнының һәм сулыкларның чисталыгы, динамик йогынтылардан саклау һәм янғын куркынычсызлыгы тәмин ителергә тиеш.

Һәйкәлләрне саклау буенча тиешле дәүләт органы белән килештерелгән махсус проектлар буенча сак зонасында башкарылырга мөмкин:

* биналарның, корылмаларның планировкасын саклау һәм торгызу, тарихи мохит һәм һәйкәлләрнең тирә-юнен формалаштыручы территорияне төзекләндерү белән бәйлә эшләр;

- юллар һәм юллар урнаштыру, аерым очрақларда зур булмаган автостоянкалар, тышкы яктырту, яшелләндерү һәм төзекләндерү, һәйкәлләргә караган, эмма тарихи кыйммәтле шәһәр төзелеше мохитен һәм табигый ландшафтны бозмаган стендлар һәм витриналар урнаштыру;

* предприятие зоналарынан чыгарыла торган остаханәләрне, складларны һәм башка жимерелә торган корылмаларны биналар һәм корылмалар яки яшел үсентеләр белән алмаштыру.

Төзелешне жайга салу зонасы-тарихи планлаштыру, пространство структурасы характерын саклау һәм торгызу, торак пунктның архитектур йөзе, төзелештәге яки ландшафттагы һәйкәлләрнең әһәмиятен ныгыту, тарихи барлыкка килгән мохит белән яңа корылмаларның архитектур бердәмлеген тәмин итү өчен кирәкле территория.

Төзелешне жайга салу зонасында тарихи планлаштыру системасы, аның фрагментлары һәм кыйммәтле Ландшафт элементлары саклана, торак пунктның архитектура-пространство оешмасындагы һәйкәлләрнең шәһәр формалаштыручы әһәмияте беркетелә яки торгызыла, аларны күрү өчен уңай шартлар тәэмин ителә, һәйкәлләрне, сакланыла торган архитектура комплексларының яки ландшафтның бөтенлеген бозучы диссонансларны бетерү күздә тотыла.

Төзелешне жайга салу зонасындагы яңа төзелеш функциональ билгеләнеше, биекlege, озынлыгы һәм масштабы, яшелләндерү характеры, төзекләндерү алымнары һәм башка күрсәткечләр буенча регламентлана.

Төзелешне жайга салу зонасында сәнәгать предприятиеләрен, транспорт-склад һәм башка корылмаларны урнаштыру рөхсәт ителми, ул йөк агымнары тудыра, һава һәм су бассейннарын пычрата, янгынга каршы куркыныч, шартлау куркынычы тудыра.

Төзелешне жайга салу зонасында торак пунктның тарихи йөзен боза торган транспорт магистральләре һәм юл чишелешләре, эстакадалар, күперләр һәм башка инженер корылмалары төзү рөхсәт ителми.

Саклана торган ландшафт зонасы сак зоналары һәм төзелешне жайга салу зоналары составына кермәгән территориядә, кыйммәтле ландшафтны – сулыкларны, рельефны саклау өчен, ул композициядә булган биналарның һәм корылмаларның урынын билгели, торак пунктның яки торак пунктта яки аннан читтә урнашкан һәйкәлнең тарихи кыяфәтенә йогынты ясыя.

Ландшафтны саклау буенча чаралар тарихи кыйммәтле рельефны, сулыкларны саклауга, ландшафтның тарихи төрен һәм әйләнә-тирә табигать белән бәйләнешләренә торгызуга, ландшафтны бозучы биналарны, корылмаларны, үсентеләрне бетерүгә, үсемлекләренә саклауга һәм торгызуга, урманны табигый торгызу зоналарын урнаштыруга, болын, ярларны һәм башка территорияләренә болыннардан саклауга, күлләрне, чокырларны юдырудан, ныгытуга, аларны яшелләндерүгә, кирәкле табигатьне саклау чараларын үткәрүгә һ. б. юнәлтеләргә тиеш.

Саклана торган ландшафт зонасы территориясендә хужалык эшчәнлегә рөхсәт ителә, әгәр бу эшчәнлек ландшафтка зыян китерми һәм бозылмый икән, яңа капитал төзелешләр төзүне таләп итми. Режим шартлары нигезендә, саклана торган Ландшафт зоналарының аерым участкаларында печәнлек, терлек көтүе, кыр һәм бакча эшләре һ. б. булырга мөмкин.

Мәдәни ландшафтларны саклау зонасы тарих һәм мәдәният һәйкәлләре һәм крестьян хужалыгы объектлары белән баetylган тарихи торак пунктлар территорияләрен үз эченә ала. Шулай ук ул тирә-юнь урман, болын һәм кыр жирләрен дә үз эченә ала.

* традицион крестьян ишегалларын һәм авыл жирлекләренең тарихи төзелешләрен торгызу;

* тарихи килеп туган авыл хужалыгы жирләренең чикләре чикләрендә традицион авыл хужалыгы эшчәнлеген алып бару;

• саклап калу, гамәлдәгеләрен һәм торгызу югалган кәсепләр һәм кәсепләр;

* урман кисү, Урманны карау һәм ландшафтның планлаштыру һәм бәяләү структурасын торгызу, парк халкының һәм бүлекчәләренең ягулыкка һәм төзелеш материалларына ихтыяжларын тәмин итү өчен урман биогеоценозларын реконструкцияләү;;

• тарих һәм мәдәният һәйкәлләрендә консервация һәм реставрация эшләре алып бару, аларны карап тоту һәм алар янәшәсендәге территорияне төзекләндерү;

• тарихи юлларны һәм хәрәкәт чараларын торгызу (Жигүле транспорт, традицион су транспорты төрләре) һәм торгызылган трассаларның махсус жиһазлары;

* традицион күпкәдлы формада хужалыкны комплекслы алып бару буенча гамәли рекомендацияләр эшләүгә юнәлдерелгән фәнни тикшеренүләр үткәрү;

* мәдәни ландшафтның бозылган башка элементларын торгызу;

Агроландшафтлар зонасында түбәндәге чаралар каралган:

* жирләренә һәм селитет жирләрен планлаштыруның тарихи кыйммәтле системасы саклана;

- элек югалган элементлар һәм ландшафтның параметрларын торгызу мөмкинлегенә карала;

- * торак пунктларның архитектура-пространство оешмасында һәйкәлләрнең шәһәр эһәмияте беркетелә яки торгызыла;

- соңгы диссонирующая төзелеш юкка чыгарыла яки дезавуацияләнә;

- * болын һәм кыр биләмәләре пейзажы өчен эһәмиятле булган композицион агач-куак үсемлекләреннән чистартыла;

памятников памятниковәлләрне күрү өчен уңайлы шартлар тәмин ителә, һәйкәлләр һәм жирлекләр арасында визуаль элементлар торгызыла.

Икътисади вәзгыятьнең үзгәрүе, төзелеш базарында бик күп шәхси инвесторларның барлыкка килүе хужалык активлығының сизелерлек артуына, масштаблы яңа төзелешкә китерде. Билгеләнгән тәртиптә расланган, һәйкәл территориясендә төзелеш, хужалык, жир төзелеше, башка эшләр башкаруны регламентлаучы яисә тыючы документларның булмавы бу эшләрдә һәйкәлләрне дә, алар белән бәйле территорияләрдәге дә тарихи һәм функциональ үзгәрешләр һәрвакытта да мәдәни мирас объектлары турындагы законнарны бозу буларак квалификацияләнә алмый, шуңа бәйле рәвештә төрле эшләр башкарганда мәдәни мирас объектларына зыян китерүне булдырмау проблемалы булып кала.

Өч факторның: табигый жимерелү, хужалык эшчәнлегенә нәтижәсендә юк итү (антропоген) һәм һәйкәлләрне талау юлы белән казу. Дәүләт предприятиеләре, акционерлык жәмгыятьләре һәм шәхси предприятиеләр, физик затлар хужалык эшчәнлегенә субъектлары булып тора.

1.2. Транспорт-коммуникация инфраструктурасы

1.3. Транспорт, башка инфраструктура тармаклары белән беррәттән, социаль һәм икътисадый максатларга ирешүдә мөһим инструмент булып, жәмгыять тормышының база шартларын тәмин итә.

1.4. Шәһәр жирлегенә транспорт структурасы Лаеш муниципаль районының транспорт структурасының бер өлеше булып тора, ул үз чиратында Татарстан Республикасының транспорт челтәренә интеграцияләнгән һәм автомобиль транспорты белән тәкъдим ителгән.

1.5. Транспорт инфраструктурасы-торак пунктларның йөк һәм пассажирлар ташуга булган ихтыяжларын тәмин итүче транспорт элементләре һәм корылмаларының бердәм системасы.

1.6. Транспорт элементләре шәһәр, шәһәр яны, тышкы яктан тимер юл, автомобиль, су, торбаүткәргеч транспорт белән гамәлгә ашырыла.

1.7. Транспорт корылмаларын үз эченә ала:

1.8. - федераль һәм территориаль әһәмияттәге автомобиль юллары, шәһәр һәм район әһәмиятендәге магистраль урамнардан, торак урамнардан һәм жирле юллардан торган урам-юл челтәре;;

1.9. - тышкы транспортка (автовокзаллар, тимер юл вокзаллары, елга портлары) хезмәт күрсәтүче объектлар, шәһәр һәм шәхси транспорт (гаражлар, стоянкалар, автосервис, юл-эксплуатация хезмәтләре);;

1.10. - хәрәкәтнең өзлексез режимын тәмин итүче һәм торак пункт территорияләренә бердәмлеген булдыручы күперләр, чишелешләр, эстакадалар.

1.11.

1.12. Тышкы автомобиль юллары

1.13. Лаеш ш.һәм Казан ш. автомобиль элементәсе региональ әһәмияттәге «Лаеш шәһәренә керү юлы» IV техник категорияле автомобиль юлы буенча гамәлгә ашырыла, ул федераль әһәмияттәге 1Р-239 «Казан – Оренбург»автомобиль юлына чыга. Автоюлның озынлыгы-13,58 км, барлык дэвамында асфальт-бетон өслеге бар. Хәрәкәт интенсивлыгы-тәүлегенә 2589 авт / сәг.

1.14. Жирлекара элементләр региональ әһәмияттәге гомуми файдаланудагы автомобиль юллары буенча гамәлгә ашырыла. Төнъяк-көнчыгыштан торак пунктка IV техник категориядәге «Лаеш – Чирпы» төбәк әһәмиятендәге автомобиль юлы туры килә, аның озынлыгы 11,30 км, көнбатыш ягыннан шәһәр территориясеннән жирле әһәмияттәге «Лаеш-Иске Пристань-«Чайка»

сәламәтләнדרү лагере (0,90 км озынлыкта) һәм региональ әһәмияттәге «Лаеш-Курманаково» (6,67 км озынлыкта) . Шулай ук шәһәрнең төньяк-көнбатыш чиге буйлап «Лаеш-Курманаково» автомобиль юлыннан «Лаеш шәһәренә керү юлы» на кадәр, 2,68 км озынлыкта, Лаеш шәһәрен Төньяк яктан карап чыгу «төбәк әһәмиятендәге юл уза.

1.15. Тышкы автомобиль юлларының Жир өслеге киңлеге 9-12 м, машиналар йөрү өлеше киңлеге 6-7 м, автомобиль юлларының асфальт-бетон өслеге бар.

Таблица 2.7.1

Тышкы элементәне тәмин итүче автомобиль юллары исемлеге

т/н	Юл исеме	Техник	Каплау тибы	Район чикләрендә озынлыгы, км	Киңлеге , м	
					Жир катламы, м	Машиналар йөрү өлешендә , м
	"Лаеш шәһәренә керү юлы»	IV	асфальтобетон	13,58	9-12	6-7
	"Лаеш-Чирпы»	IV	асфальтобетон	11,30	9-12	6-7
	Лаеш шәһәре-Иске Пристань - «Чайка»сәламәтләндрү лагере	IV	асфальтобетон	0,09	9-12	6-7
	"Лаеш-Курманаково»	IV	асфальтобетон	6,67	9-12	6-7
	"Төньяк яктан Лаеш шәһәрен әйләнәп узу»	IV	асфальтобетон	2,68	9-12	6-7

Урам-юл челтәре

Торак территорияләрнең төп элементы квартал булган Лаеш шәһәре территориясенә вак-төяк өлеше урам-юл челтәрен үстерү өчен идеаль шартлар тудырган.

Лаеш шәһәре территориясенә тарихи барлыкка килгән планлаштыру структурасы планда өч төп урам – көнбатыш-көнчыгышка таба юнәлештәге Ленин урамы, Лебедева һәм Горький урамнары бүлөп бирергә мөмкинлек бирә. Әлеге урамнар магистраль урамнар булып, урам-юл челтәренә нигезен тәшкил итә. Урамнарның тышкы юлларга турыдан-туры чыгуы бар. Урамнарны трассировкалау шәһәр территориясенә периферия өлешләрендәге транспорт элементларын өчен уңай шартлар тудыра. Калган урамнар да жирле әһәмияткә ия урамнар булып тора.

Генераль план белән шәһәр һәм район әһәмиятендәге магистраль урамнарны, шулай ук жирле әһәмияткә урамнарны үз эченә алган урам - юл челтәре классификациясе тәкъдим ителде.

Шәһәркүләм әһәмияткә ия булган урамнарда Лебедев, Ленин, Заовражная, производство урамнары кертелгән.

Район әһәмиятендәге урамнар Горький, Есенин, Шмидт, Декабристлар, юбилей, Сәйдәш, уңыш урамнары базасында формалашкан.

Калган урамнар да жирле әһәмияткә ия урамнар булып тора.

Космонавтлар урамының бер өлеше Чернышевский - Горький урамнары чикләрендә жәяүлеләр юлы булып тора. Биредә зур архитектура ансамбле, мәдени мирас объекты – Троицкий чиркәве урнашкан.

Торак пунктларның урам-юл челтәре турында мәғлүмат Лаеш шәһәре Башкарма комитеты житәкчесенең 2015 елның 9 декабрендә кабул ителгән «Лаеш шәһәре Башкарма комитетының урам реестрларын раслау турында» гы 249 номерлы карары нигезендә кабул ителде һәм 2.7.2 таблицасында тәкъдим ителде. Таблица 2.7.2

Перечень улиц и дорог в границах Лаеш шәһәре

т/н	Урамнар исеме	Урамнарның һәм юлларның гомуни озынлығы, км	Шул исәптән	
			Асфальт- бетон капламы	Грунт яки күчеш өслек (вак таш һәм гравий)
	Осенняя	0,17	-	0,17
	Весенняя	0,21	-	0,21
	Туполева	0,67	-	0,67
	Карьерная	0,16	-	0,16
	Дорожников	0,11	-	0,11
	Урожайная	2,63	2,63	-
	Ветеринарная	0,25	-	0,25
	Радужная	0,25	-	0,25
	Веселая	0,37	-	0,37
0	Производстве нная	3,82	3,50	0,32
1	Луговая	-	-	-
2	Родниковая	0,71	0,71	-
3	Белогорская	-	-	-
4	Южная	-	-	-
5	Заовражная	0,44	0,44	-
6	Мельничный тыкрыгы	-	-	-
7	Кирпично- Заводская	1,08	0,41	0,67
8	Восстания	0,72	0,40	0,32
9	Шастина	0,15	-	0,15
0	Набережная	0,66	-	0,66

т/н	Урамнар исеме	Урамнарның һәм юлларның гомуни озынлыгы, км	Шул исәптән	
			Асфальт- бетон капламы	Грунт яки күчеш өслек (вак таш һәм гравий)
1	Карла-Маркса	1,80	1,80	-
2	Ленинур.	2,77	2,77	-
3	М.Ульянова	0,98	0,30	0,68
4	Крупская	0,29	0,29	-
5	Пролетарская	0,58	0,58	-
6	Пушкин	0,86	0,28	0,58
7	Габишев	1,04	0,77	0,27
8	Лебедева	2,14	2,14	-
9	Красноармейс кая	0,57	0,29	0,28
0	Окунев	0,47	-	0,47
1	Малая Слобода	0,15	-	0,15
2	Калинин	0,49	0,22	0,27
3	Пионерская	0,43	0,43	-
4	26 партсъезда	0,57	0,57	-
5	Мира	0,56	-	0,56
6	Ан.Жедяев	0,52	0,52	-
7	Шмидт	0,56	-	0,56
8	Яблонева	0,50	-	0,50
9	Северная	0,48	0,48	-
0	Солнечная	0,48	-	0,48
1	Первомайская	0,44	-	0,44
2	Чернышевски й	1,63	1,63	-

т/н	Урамнар исеме	Урамнарның һәм юлларның гомуни озынлығы, км	Шул исәптән	
			Асфальт- бетон капламы	Грунт яки күчеш өслек (вак таш һәм гравий)
3	Гоголж	0,27	0,20	0,07
4	Совет	0,71	0,71	-
5	Коммунальная	0,26	0,26	-
6	Горький	2,08	2,08	-
7	О.Кошевой	1,77	1,20	0,57
8	Свердлов	1,04	-	1,04
9	Куйбышев	1,04	-	1,04
0	Дзержинский	1,64	1,64	-
1	А.Матросоа	0,32	0,32	-
2	Пер.Мирный	0,22	-	0,22
3	П.Морозов	0,08	-	0,08
4	Декабристов	0,62	0,62	-
5	Юбилейная	1,82	1,82	-
6	Комсомольска я	0,62	0,25	0,37
7	Гагарин	0,51	-	0,51
8	Матвеев	0,62	-	0,62
9	М.Жәлил	0,59	0,59	-
0	Г.Тукай	0,63	0,63	-
1	Есенин	0,52	-	0,52
2	Сосновая	0,77	-	0,77
3	Гайдукевич	0,30	-	0,30
4	Рябиновая	1,64	0,67	0,97

т/н	Урамнар исеме	Урамнарның һәм юлларның гомуми озынлыгы, км	Шул исәптән	
			Асфальт- бетон капламы	Грунт яки күчеш өслек (вак таш һәм гравий)
5	Восточная	0,71	-	0,71
6	Мелиораторов	1,08	-	1,08
7	Победы	0,41	-	0,41
8	У.Громова	0,77	0,28	0,49
9	Толстой	0,80	0,60	0,20
0	Островский	-	-	-
1	Маяковский	1,33	1,33	-
2	Светлая	0,42	-	0,42
3	Новый Переулоч	-	-	-
4	Садовая	0,50	-	0,50
5	Киров	0,32	-	0,32
6	Профсоюзная	0,34	0,17	0,17
7	Б.Садовая	0,22	-	0,22
8	Стадионная	0,17	-	0,17
9	Пер.Зеленый	0,99	-	0,99
0	Рыбозаводска я	1,06	-	1,06
1	З.Космодемья нская	0,35	0,21	0,14
2	Ново - Садовая	0,35	-	0,35
3	С.Сәйдәшев	0,72	0,72	-
4	Космонавтов	0,43	0,43	-
5	Васильев	0,64	0,64	-
6	Дружбы	0,69	-	0,69

т/н	Урамнар исеме	Урамнарның һәм юлларның гомуми озынлыгы, км	Шул исәптән	
			Асфальт- бетон капламы	Грунт яки күчеш өслек (вак таш һәм гравий)
7	Строителей	0,75	0,75	-
8	Прикамская	0,67	0,67	-
9	Лесная	1,14	1,14	-
0	Залесная	0,42	-	0,42
1	Еловая	0,37	-	0,37
2	Пристанская	1,66	-	1,66
3	Совхозная	2,01	2,01	-
4	Мало- Совхозная	0,81	-	0,81
5	Лагерная	0,50	-	0,50
6	Зеленая	0,44	0,27	0,17
7	тыкрыгы Школьный	0,75	0,66	0,09
8	Лиственный тыкрыгы	-	-	-
9	тыкрыгы Березовый	-	-	-
00	тыкрыгы Кленовый	-	-	-
	Барлығы	70,60	42,03	28,57

Тышкы транспортка хезмәт күрсәтүче объектлар

Лаеш шәһәре территориясендә Лебедева урамы буенча автовокзал урнашкан, шәһәрнең үзәк өлешендә барлык тышкы транзит торак пункт территориясе аша уза. Автовокзалның санитар-яклау зонасында торак йортлар, балалар бакчалары урнашкан.

Һава транспорты

Һава транспорт элементләре Лаеш шәһәрненән 40 км ераклыкта урнашкан «Казан» халыкара аэропорты тарафыннан гамәлгә ашырыла. Аэропорт һава линияләре белән Урал, Идел бие, Себер, Кырым, Россиянең үзәк районнары белән бәйләнгән, ул эчке һава линияләрендә транзит сызыклары, шулай ук халыкара аэропорт булып тора.

Лаеш шәһәрәннән төньяк-көнбатыш өлешендә вертолет мәйданчыгы урнашкан.

Иске Пристань авылыннан төньяк-көнбатышка таба «АВМ Сервис»ЖЧЖ Авыл хужалыгы авиациясе һәм авиация өчен очып китү-утыру полосасы урнашкан.

Су транспорты

Лаеш районы ике зур елга – Идел һәм Кама кушылган булса да, әлеге су объектлары ресурсы аз кулланыла. Район территориясендә берничә корылма бар: Лаеш ш.янында пассажирлар причалы һәм дабаркадер.

Хәзерге вакытта яр буе ял итү зоналары су пассажир транспортына хезмәт күрсәтми.

Юл буе сервисы

Лаеш шәһәре территориясендә ике автозаправка станциясе бар. Шәһәрнең көньяк-көнбатыш өлешендә техник хезмәт күрсәтү станциясе урнашкан.

1.17. Инженерлык инфраструктурасы

1.17.1. Су белән тәмин итү

"Лаеш шәһәре» муниципаль берәмлегенең генераль планы территориясендә" су белән тәмин итү " бүлеге нигезендә эшләнде:

- проектлау өчен биремнәр;

генераль планның планировка материаллары;

- генераль пландагы проектлана торган төзелеш характеристикалары.

"Су белән тәмин итү" бүлеге таләпләргә туры китереп башкарылган:

- Су белән тәмин итү. Тышкы челтәрләр һәм корылмалар»;

- СП 8.13130.2009 " тышкы янгынга каршы су белән тәмин итү чыганакалары»;

- СП 40-102-2000 «су белән тәмин итү һәм канализация системаларын полимер материаллардан проектлау һәм монтажлау».

Гамәлдәге нигезләмә

«Лаеш шәһәре» муниципаль берәмлегенең су белән тәмин итү системасы-үзәкләштерелгән, берләштерелгән, тәмин итүче:

а) торак, коммуналь һәм жәмәгать биналарының хужалык-эчәргә яраклы ихтыяжлары өчен;

б) предприятиеләрнең хужалык-эчәргә яраклы ихтыяжлары;

в) эчәргә яраклы сыйфатлы су таләп ителә торган предприятиеләрнең технологик ихтыяжлары;

г) янгынга каршы кирәк-яраклар;

д) суүткәргеч һәм канализация челтәрләрен юдыруга үз ихтыяжлары һ. б.;

е) территорияләргә су сибү.

Су белән тәмин итү структурасы түбәндәге төп элементлардан тора:

- жир асты суларының су алу жайланмасы;
- су башнялары;
- су челтэрлэре;
- кулланучылар.

Су белэн тээмин итү чыганаclarы

Лаеш шәһәрен су белэн тээмин итү чыганагы булып жир асты сулары тора. Шәһәрдә һәм районда төп эксплуатацион горизонтлар булып үзәкләштерелгән су белэн тээмин итү өчен файдаланыла торган Казан су ташу комплексының Су алып килү горизонтлары тора.

Хәзерге вакытта анкета мәгълүматлары буенча Лаеш шәһәрендә су алу 9 су алу жайланмасы белән башкарыла, алар үз эченә 16 скважина һәм 9 суэтем башнясы ала. Су алу жайланмалары тирәсендә санитар саклау зоналары оештырылган. Су алу буенча белешмәләр 2.8.1.1 таблицасында урнаштырылган.

Таблица 2.8.1.1.

№ п/п	Урнашу урыны су алуа	Скважиналар саны	Башнялар саны, күләме	МЗ скважиналарының житештерүчәнлеген / тәүлек яки насос маркасы
1	Горький ур., " Үзәк"	1	1	ЭЦВ 8-40-140
2	Горький ур., " Полив"	3	1	ЭЦВ 6-16-110 ЭЦВ 6-16-110 ЭЦВ 6-16-110
3	Яблонева ур., «Сад»	1	1	ЭЦВ 6-10-110
4	Есенин ур., «Новый»	4	1	ЭЦВ 6-16-160 ЭЦВ 6-16-110 ЭЦВ 6-16-110 ЭЦВ 6-10-110
5	Производственная урамы	2	1	ЭЦВ 6-16-110 ЭЦВ 6-16-110
6	Строителей урамы	1	1	ЭЦВ 6-16-140
7	«Лесхоз»	1	1	ЭЦВ 6-10-110
8	Агронаб	1	1	ЭЦВ 6-16-110
9	"Липки»Лагерная ур.	2	1	ЭЦВ 10-65-110 ЭЦВ 8-40-90
	Йомгак	16		

Кулланучыга бирелә торган жир асты суларының сыйфаты СанПиН 2.1.4.1074-01 таләпләренә туры килми. Су әзерләү эшләре башкарылмый.

Жиһазларның (насос станцияләренен, су башняларының) тузуы 40% тәшкит итә.

Бүлү челтэрлэре

Гамэлдэге суүткэргеч челтэрлэрнең озынлыгы-65,4 км.

Суүткэргеч челтэрлэрнең техник торышы канэгатылөнерлек түгел. Тузу 84% тәшкил итә. 25,3 км суүткэргечне алыштыру таләп ителә. Су белән тәэмин итү системасында су агу һәм исәпкә алынмаган чыгымнар 20% ка җитә.

Гамэлдэге техник һәм технологик проблемалар

Гамэлдэге су алу җайланмалары күтәрелгән һәм куылган су күләме буенча шәһәрнең эчәргә яраклы суга булган ихтыяжларын тулысынча каплай. Артезиан скважиналарыннан алына торган суның сыйфаты буенча су нормативлардан артып китә.

Лаеш шәһәре халкының эчә торган сыйфатлы су белән ихтыяжын тулысынча канэгатылөндерү өчен су алу җайланмаларына реконструкция ясарга кирәк (скважиналар бораулау һәм ремонтлау, счетчиклар урнаштыру, җайланмаларны модернизацияләү, су алу эшен автоматлаштыру һәм диспетчерлаштыру, суны йомшарту җайланмаларын урнаштыру).

Суүткэргеч челтэрлэрнең авариянең төп проблемасы-физик тузуның зур проценты. Практика күрсәткәнчә, су челтэрлэрнең авариялэрнең һәм зыяннарның төп сәбәплэр: су, сыну, бәрелешлэр, ярыклар, коррозия һ. б.

Су белән тәэмин итүнең бүлү челтэрлэрнең эчә торган суның даими норматив сыйфатын саклау өчен предприятие тарафыннан түбәндәге чаралар үткэрелә:

1. Суүткэргеч челтэрлэрнең, корылмаларның, Җайланмаларның һәм җайланмаларның торышын һәм сакланышын, челтэрлэрне техник карап тотуны күзәтү.

2. Челтэрлэрне, корылмаларны, жиһазларны планлы-кисәтү һәм капитал ремонтлау, авариялэрне бетерү. Ел саен үткэрелә торган суүткэргеч челтэрлэрнең, су алу җайланмаларының резервуарларын, су жыю колонкаларын юдырту.

3. Су алу җайланмаларын, насос станциялэрне заманча, ышанычлырак, энергияне саклай торган жиһазларга алыштыру. Насос станциялэрнең һәм су алу җайланмаларының эшен диспетчерлаштыру һәм автоматлаштыру. Суүткэргеч челтэрлэрнең участокларын алыштыру 100% тузган.

4. Лаборатория тарафыннан эчке һәм тышкы челтэрдәге су алу нокталарында эчәргә яраклы суның сыйфатына контроль үткэрелә. Санитар нормаларга һәм кагыйдэлэргә туры килү-килмәүне лаборатор контроль – СанПиН 2.1.4.1074-01»эчәргә яраклы су".

5. Челтэрнең эш шартларын анализлау, системаларны камилләштерү буенча тәкдимнәр эзерләү, торба һәм арматура конструкциялэрнең яңа төрлэрне куллану, торбаүткэргечлэрне торгызу һәм ремонтлауның яңа ысулларын куллану:

- » Труба в трубе " - ремонтлана торган полиэтиленнан яңа үрмә торбаүткэргечнең эчке катламына су сибү.

* Челтэрлэрдэн файдалы файдалану срогын арттыру өчен корыч, чуен, асбоцемент зарарланган торбаүткөргөчлөрне полиэтилен белән алыштыру башкарыла.

Су белән тээмин итү системасының гомуми проблемалары булып тора:

1. Гамәлдәге тарифларның факттагы чыгымнарға туры килмәве сәбәпле, искергән жиһазларны үз вакытында алыштыру һәм корылмаларны ремонтлау өчен финанс чараларының чикле булуы.

2. Югары дәрәжәсе физик тузу гамәлдәге төп фондлары.

3. Гамәлдәге исәпләү приборларының хәзерге заман таләпләренә туры килмәве.

4. Югары неизводительные югалтулар су.

5. Су әзерләү технологияләренә хәзерге норматив таләпләргә һәм су сыйфатына туры килмәве.

Үзәкләштерелгән кайнар су белән тээмин итү системасы

Хәзерге вакытта жәмәгать, административ-көнкүреш биналарын һәм күпкатлы йортларны кайнар су белән тээмин итү үзәкләштерелгән котельныйларда тээмин ителә. Торак-коммуналь аз катлы, өлешчә күп катлы секторны кайнар су белән тээмин итү үз фатирларында газ һәм электр су жылыткычларынан тээмин ителә.

1.16.1. Канализация

Кереш өлеш

"Лаеш шәһәре» муниципаль берәмлегенә генераль планы территориясендә "су бүлү" бүлеге нигезендә эшләнә:

- проектлау өчен биремнәр;

- генераль планының планировкасы материаллары;

- генераль пландагы проектлана торган төзелешнең характеристикасы;

"Су бүлү" бүлеге таләпләр нигезендә башкарылган:

- СП 32.13330.2012 «Канализация. Тышкы челтәрләр һәм корылмалар»;

- СП 40-102-2000 «су белән тээмин итү һәм канализация системаларын полимер материаллардан проектлау һәм монтажлау».

Гамәлдәге нигезләмә

«Лаеш шәһәре» муниципаль берәмлегенә ташландык суларны агызу-инженер корылмалары һәм процессларның катлаулы комплексы. Муниципаль берәмлекнең су бүлү системасы башкара торган бурычларны ике өлешкә бүлүгә мөмкин:

сточных юынты суларны жыю һәм ташу;

- канализация чистарту корылмаларында кергән юынты суларны чистарту һәм агынты суларны утильләштерү.

Биналарның санитар-техник приборларынан көнкүреш суларын көнкүреш канализациясенә тышкы челтәрләренә чыгару, үзлектән чыгару буенча алып

барыла. Түбәнәйтелгән урыннарда рельефның төрлечә булуы сәбәпле, көнкүреш юынты суларын чистарту корылмаларына агып төшкән төп канализация коллекторына күчерү белән насос станцияләре (КНС) каралган.

Муниципаль берәмлекнең барлык канализацияләнгән торган территориясе канализация бассейнарына (су бүлү белән чикләнгән территорияләр) бүленгән, анда жир рельефы буенча квартал эчендәге торбаүткәргечләр һәм коллекторлар салынган.

Коллекторларны трассировкалау түбәнәйтелгән урыннар буенча башкарылды, бу исә аларга кушылуы участкаларны минималь тирәнлектә урнаштыруны тәмин итә.

Канализация чистарту корылмалары

Лаеш шәһәрндә о.Кошевой урамында урнашкан, проект егәрлеге 700м³/тәүлек булган, фактик йөкләнеше 300м³/тәүлек булган бер чистарту корылмалары бар. Куйбышев сусаклагычына юынты суларны Чакма елгасы тирәсендәге чокыр аша агызалар. Гамәлдәге ОСК искергән норматив документлар таләпләре нигезендә проектлаштырылган һәм төзелгән, алар чистартылган агынтыларның күп параметрлары нормалашмаган, ә нормалаштырылган - шундый катгый булмаган. Биологик чистартуның гамәлдәге схемасы юынты суларны чистартуның сыйфатын таләп ителгән нормативларга житкерергә мөмкинлек бирми.

Хәзерге вакытта, эшләнгән проект нигезендә, «ТР газификация, энергия саклау технологияләре һәм инженерлык челтәрләрен үстерү Фонды " ДКУ заказы буенча, 450м³/тәүлеккә беренче чираттагы чистарту корылмаларын реконструкцияләү бара. Реконструкция юынты суларны чистарту буенча заманча жиһазлар урнаштыруны күздә тотта. Төзелеш эшләрен тәмамлау вакыты-2017 ел азагы.

Лебедева урамындагы чистарту корылмалары эшләми, жиһазлар демонтажланган, территорияне рекультивацияләү буенча чаралар алып барыла.

Су бүлү челтәрләре (канализация коллекторлары) һәм аларда Корылмалар «Лаеш шәһәре» муниципаль берәмлегенең санитар-техник приборларыннан көнкүреш суларын көнкүреш канализациясенең тышкы челтәрләренә чыгару, үзлегеннән-үзе бүлеп бирү гамәлгә ашырыла.

Лаеш шәһәрндә канализация челтәрләренең үсеш дәрәжәсе бик түбән һәм санитар таләпләргә жавап бирми. Булган үзәкләштерелгән канализация системасы Лаеш шәһәре халкының 40% ын үз эченә ала.

Хәзерге вакытта Лаеш шәһәрндә канализация челтәрләренең озынлыгы 12,7 км тәшкил итә.

Булган канализация челтәрләренең характеристикасы 2.8.2.1 таблицасында китерелгән.

Таблица 2.8.2.1.

Материал	Файдалануу а тапшыруу елы	Озынлыгы, км	Диаметр, мм	Тузу %
Чугун	1989	2,3	150	100
Чугун	1989	9,5	250	100
п/этилен	2002	0,9	100	10

«Лаеш шәһәре» муниципаль берәмлегендә жир рельефыннан һәм күчерелә торган агымнар күләменнән чыгып, 2016 елга 2 канализация насос станциясе эшли (2.8.2 таблица)

Таблица 2.8.2.2

Урнашу урыны КНС	Производительность, м ³ /час	Загруженность, %	Абоненты
Ленинаурамы	30	90	Халык, ижтимагый оешмалар
Шәһәрнең үзәк өлеше	1,5	100	ижтимагый оешмалар

Гамәлдәге техник һәм технологик проблемалар

Су бүлү челтәрләрен үстерүнең төп техник проблемалары:

1. үзлектән агып чыга торган һәм ныклы канализация торбаүткәргечләрендә эксплуатация срогы чыккан. Челтәрләрнең тузуы 70-100% тәшкит итә. Бу челтәрләрдә авариягә китерә – канализация линияләрен чүп-чардан арындыру, бу агынты суларны подвал биналарына һәм урамнардагы канализация коелары аша агызуга китерә;

2. гамәлдәге ОСК искергән норматив документлар таләпләре нигезендә проектлаштырылган һәм төзелгән, алар чистартылган агынтыларның күп параметрлары нормалашмаган, ә нормалаштырылган - шундый катгый булмаган. Биологик чистартуның гамәлдәге схемасы юынты суларны чистартуның сыйфатын таләп ителгән нормативларга житкерергә мөмкинлек бирми.

1.16.1. Калдыклар белән эш итү инфраструктурасы

"Лаеш шәһәре" муниципаль берәмлеге территориясендә барлыкка килү чыганаclarы һәм калдыклар жыелу урыннары

Муниципаль берәмлек территориясендә барлык предприятиеләр һәм торак сектор калдыклар барлыкка килү чыганагы булып тора.

Каты коммуналь калдыклар.

«Лаеш шәһәре» муниципаль берәмлеге территориясендә каты коммуналь калдыклар барлыкка килү чыганаclarы булып, нигездә, торак сектор һәм ижтимагый-эшлекле билгеләнештәге объектлар хезмәт итә.

2017 ел башына «Лаеш шәһәре» муниципаль берәмлегенә торак фонды күләме 327,99 мең кв. м тәшкит итә, шул исәптән ИЖС буенча торак мәйданы-279,70 мең кв. м, күпфатирлы торак йортларда-48,29 мең кв. м.

Муниципаль берәмлек территориясендә халыктан, шәхси эшмәкәрләрдән һәм юридик затлардан каты коммуналь калдыклар жыю һәм туплану объектларында (контейнер майданчыклары) зур габаритлы калдыклар өчен контейнерлар һәм бункерлар белән жиһазландырылган. 2.8.3.1 таблицасында «Лаеш шәһәре» муниципаль берәмлеге башкарма комитеты тарафыннан бирелгән Лаеш шәһәре территориясендә контейнерлар саны турында белешмәләр бирелгән.

Таблица 2.8.3.1

Лаеш шәһәре территориясендә контейнерлар булу турында мәгълүмат

п/п	Адресы	Контейнер майданчыклары саны, шт	Каты көнкүреш калдыкларын жыю өчен контейнерлар саны, данә	КГО жыю өчен бункерлар саны, данә
	Ленин ур., 40 1	1	1	
	Ленин ур., 52 1	1	1	
	Лебедева ур., 12		2	
	Набережная ур., 9		2	
	Первомайская-Набережная ур., яр буе		2	
	К. Маркс ур., 13		2	
	К. Маркс ур., 2		1	
	Набережная ур., 1а		1	
	Заовражная ур., 22			1
0	Производство ур., 4в		2	
1	Васильев ур., 1а		3	
2	Васильев ур., 27			1
3	Урожайная ур., 4		1	
4	Урожайная ур., 6а		1	
5	Ленин ур., 11		2	
6	Ленин ур., 20	1	2	
7	М. Ульянов ур., 19		1	
8	Пролетарская ур., 30		1	
9	Красноармейская ур., 30			

п/п	Адресы	Контейнер майданчылары саны, шт	Катышкан калдыкларын жыю өчен контейнерлар саны, данэ	КГО жыю өчен бункерлар саны, данэ
0	Красноармейская ур., 1		1	
1	Пушкин ур., 33			1
2	Первомайская, 14		1	
3	Туполева, 16		1	
4	Рыбозаводская, 12		2	
5	Рыбозаводская, 29		2	
6	Рыбозаводская, 53		1	
7	Рыбозаводская, 20			1
8	К.Маркс, 120			1
9	Маяковский, 196		1	
0	Маяковский, 15	1	1	
1	Маяковский, 1		1	
2	З.Космодемьянская, 1		1	
3	О.Кошевой, 13	1	3	
4	О.Кошевой, 3	1	2	
5	О.Кошевой, 17	1	2	
6	Сәйдәшев, 1		3	
7	Куйбешев, 43		2	
8	Сәйдәшева, 7			1
9	Толстой, 18		1	
0	Толстой, 7		1	

п/п	Адресы	Контейнер майданчылары саны, шт	Каты көңүрөш калдыкларын жыю өчен контейнерлар саны, данэ	КГОжыю өчен бункерлар саны, данэ
1	Громова,2	1	3	
2	Громова,12	1	2	
3	Громова,33е		2	
4	Юбилейная,82		2	
5	Мелиораторов,46е			1
6	Восточная,12			1
7	Тукая,25		1	
8	Комсомольская,40			1
9	Чернышевского,36		2	
0	А.Матросова,9			1
1	Дзержинского,22		1	
2	Дзержинского,36		1	
3	Дзержинского,42		1	
4	Дзержинского,37		2	
5	Свердлова,36а		1	
6	Свердлова,21		1	
7	Первомайская,44		2	
8	Первомайская,49	1	3	
9	Декабристов,10		2	
0	Декабристов,2а	1	2	
1	Гагарина,1а			1

п/п	Адресы	Контейнер майданчылары саны, шт	Каты көнкүрөш калдыктарын жыю өчөн контейнерлар саны, данэ	КГО жыю өчөн бункерлар саны, данэ
2	Яблонева,10		1	
3	Шмидт,3		2	
4	Шмидт,1а		1	
5	Лебедева,46	1	3	
6	Лебедева,43а	1	4	
7	26 Партсъезд,13		2	
8	26 Партсъезд,1		2	
9	Лебедева,34	1	5	
0	Чернышевский,27	1	3	
1	Горький,22		2	
2	Горький,3	1	2	
3	Яңа зират			1
4	Малая-Совхозная,22			1
5	Совхозная,95			1
6	Кленовая-Лагерная			1
		16	106	15

Муниципаль берәмлек территориясендә каты көнкүрөш калдыктары өчөн 106 контейнер, КГО жыю өчөн 15 бункер исәпләнә.

Каты көнкүрөш калдыктарын чыгару элек эшлэнгән графиклар буенча башкарыла, кккны көн саен чыгарудан алып «кирәк булган саен»га кадәр.

Сәнэгать калдыктары.

"Лаеш шәһәре» муниципаль берәмлеге территориясендә сәнэгать калдыктары барлыкка килүнең төп чыганактары-сәнэгать секторы, ул түбәндәге предприятиеләрне үз эченә ала:

- көнбатыш өлөшөндө предприятиялэр төркөмө урнашкан: ЧП Борзунин (керамзит блоklar житештерү), шәхси эшмәкәр Вахитов (тротуар плиткасы житештерү), «Инжехим» ЖЧЖ (БЛОК модульләре житештерү), «КАПО «техник үзәге» ЯАЖ (техника ремонты), житештерү базалары («Карат "ЯАЖ, «Альянс" ЖЧЖ, " Сунцова» ЧП), складлар, кислород станциясе, юл-монтаж төзелеш компаниясе.

- шәһәрнең үзәк өлөшөндө «Лаеш балык заводы» ЯАЖ, Лаеш тегү фабрикасы, «Лаеш азык-төлек комбинаты» ЖЧЖ, район типографиясе, тиреләр бүлөп бирү цехы, «Ферекс» ЖЧЖ (светодиод яктырткычлар житештерү), «Харша» ЖЧЖ (техника житештерү һәм хезмәт күрсәтү), склад, гаражлар һ. б. урнашкан.

- Лаеш шәһәрнең көньяк-көнбатыш чиге, каты көнкүреш калдыклары полигоны янында төзелеш материаллары чыгару цехы, житештерү базасы, асфальт-бетон заводы урнашкан.

Медицина калдыклары.

«Лаеш шәһәре» муниципаль берәмлегендә халыкка медицина хезмәте күрсәтү «Лаеш үзәк район хастаханәсе» ДАССО тарафыннан башкарыла, ул хастаханә шәһәрчеге территориясендә (йогышлы авырулар бүлөгә, бала тудыру бүлөгә, хастаханә, медицина үзәге) урнашкан. Район үзәк хастаханәсенә куәте-196 койка, поликлиника учреждениеләренә куәте-сменага 150 кеше. Шулай ук шәһәрдә сменага 55 кешегә исәпләнгән медицина үзәге (поликлиника) урнашкан.

Халыкка кичектергесез ярдәм күрсәтү өчен ашыгыч медицина ярдәмә станциясе бар. РҮХ каршындагы ашыгыч медицина ярдәмә станциясе егәрлеге 2 Ашыгыч медицина ярдәмә автомобиле тәшкил итә, тәмин ителеш 100% тәшкил итә.

Өлөгә учреждениеләр территориясендә фракция составы һәм калдыкларның куркыныч дәрәжәсе буенча төрлө оештырыла:

– А классы-эпидемиологик куркынычсыз калдыклар, состав буенча КККГА якын (IV-V класс куркынычлык классы), үз эченә түбәндәгеләрне ала: пациентларның биологик сыеклыклары, йогышлы авырулар белән контактлары булмаган калдыклар, канцелярия кирәк-яраклары, упаковка, жиһазлар; агулы элементлар булмаган төзек булмаган диагностика жиһазлары; кәгазь, территорияне чистартудан смета, төзелеш чүп-чары; дөвалау-профилактика оешмаларының барлык бүлекчәләреннән азык-төлек калдыклары.

- Б сыйныфы-эпидемиологик куркыныч калдыклар (III класс куркынычлык), үз эченә түбәндәгеләрне ала: инфекцияле һәм потенциал йогышланган калдыклар; бер тапкыр кулланыла торган пластик системалар, шприцлар, скальпельләр; кан яки башка биологик бүленешләр белән пычратылган бәйләү материалы һәм инструментлар; кулланырга яраклы тере вакциналар.

Медицина калдыкларын чыгару буенча килешүләр калдыклар белән эш итү хокукына лицензиясе булган махсулаштырылган оешмалар белән төзелгән.

Медицина оешмаларында калдыкларны жыю һәм утильләштерү проблемасы сәнәгать калдыклары белән эш итү проблемасы белән

чагыштырганда кискенрэк була. Бөтендөнъя сәламәтлек саклау оешмасының медицина калдыклары куркынычлар төркеменә кертелгән, шуна күрә аларны махсус эшкәртүгә дучар ителергә тиеш, аларны жыю кайбер махсус таләпләрне үтәп башкарылырга тиеш һәм бары зарарсызландырганнан соң гына бу калдыклар куркынычсыз санала ала.

Сыек көнкүреш калдыклары.

Сыек көнкүреш калдыклары (алга таба – ЖБО) бөтен жирдә кеше тормышы процессында барлыкка килә һәм коммуналь комплексның махсулаштырылган оешмалары зарарсызландырырга тиеш. Сыек көнкүреш калдыкларына (ЖБО) үзәкләштерелмәгән канализациянең фекаль калдыклары керә.

Хәзерге вакытта булган үзәкләштерелгән канализация системасы Лаеш шәһәре халкының 18,4% ын үз эченә ала. Канализация челтәрләренең торышы канәгатьләнәрлек, тузу дәрәжәсе 75-80% тәшкил итә. Усадьбада яшәүче халыкның күп өлеше үзәкләштерелгән канализация системасына ия түгел һәм яраланган чокырлардан файдалана.

Барлыкка килгән калдыклар саны

Каты коммуналь калдыклар.

Муниципаль берәмлек халкының тормыш эшчәнлегә бик күп төрле калдыклар барлыкка килү белән бәйле. Соңгы унбеллыкта куллануның кискен үсеше ККК белем бирү күләмнәренең сизелерлек артуына китерде.

2.8.3.2 таблицасында «Лаеш шәһәре» муниципаль берәмлеге территориясендә барлыкка килгән каты коммуналь калдыкларның исәп-хисап саны буенча белешмәләр бирелгән.

Таблица 2.8.3.2

"Лаеш шәһәре» муниципаль берәмлеге территориясендә барлыкка килә торган ККК саны турында исәп-хисап күрсәткечләре (гамәлдәге нигезләмә)

Муниципаль берәмлек исемнәре	Каты коммуналь калдыклар күләме, т/ел					
	Халык саны	КК	КК	Халык саны	Юридик затлардан	БАРЛЫГЫ
Лаеш шәһәре	102 26	2 433,79	7 66,95	320 0,74	32 0,07	35 20,81

Елына 1 кешегә калдыклар жыю нормалары Татарстан Республикасы Министрлар Кабинетының «Каты коммуналь калдыклар жыелу нормативларын раслау турында» 2016 елның 12 декабрәндәге 922 номерлы карары нигезендә кабул ителә:

- каты коммуналь калдыклар - елына 10,27 т-шәхси торак йортлар, 0,205 т – күпфатирлы йортлар;

- зур габаритлы калдыклар-елына 10,079 т-шәхси торак йортлар, 0,071 т – күп фатирлы йортлар.

Сәнәгать калдыклары

"Лаеш шәһәре» муниципаль берәмлеге территориясендә, «Электрон экология» АИС мәгълүматлары буенча, елына 3516,14 тонна сәнәгать калдыклары барлыкка килә, шул исәптән:

- 1 класс куркыныч-0,43 тонна;
- 2 класс куркынычлылык-1,74 тонна;
- 3 класс куркыныч – 994,97 тонна;
- 4 класс куркыныч-640,49 тонна;
- 5 класс куркыныч – 1878,50 тонна.

Муниципаль берәмлек территориясендә түбәндәге сәнәгать калдыклары (елына 10 тоннадан артык) барлыкка килә: пластмасса калдыклары каты калдыклары; тавыклы яңа помет; резина кисү (утильләштерелми торган); мәдәни-спорт учреждениеләре территориясен һәм урыннарын чистартудан һәм тамаша чараларыннан калдыклар (чүп-чар); балны Пычратмаган, куллану үзенчәлекләрен югалткан, чүп-чар); азык-төлек товарларын күпләп-ваклап сату объектлары территориясен һәм урыннарын чистартудан калдыклар (чүп-чар); азык-төлек товарлары белән күпләп сату; яралган чокырлардан һәм хужалык-көнкүреш агынтыларынан (яралган чокырлардан сыек калдыклар); лом һәм төсле металллар булган калдыклар; башка химик калдыклар (сыек бойпродукт); кара металл ватыклары сортсыз; оешмаларның көнкүреш биналарынан чүп-чар сортсыз (эре габаритлыдан тыш); төрү картонының чүп-чары пычрак; металл корды белән каплау; эшләнгән калдыклар; төрү картонының пычрак булуы; башка коммуналь калдыклар (территориядән смета); * башка коммуналь калдыклар (территориядән сметалар); медицина калдыклары (койка-урыннардан каты калдыклар); кухня һәм жәмәгать туклануы предприятиеләре калдыклары (ашханәнең азык-төлек булмаган калдыклары), яралган чокырлардан калдыклар (явым-төшемнәр) һ. б.

Медицина калдыклары.

«Лаеш шәһәре» муниципаль берәмлеге территориясендә медицина калдыклары елына 101,47 тонна барлыкка килә (таблица 2.8.3.3).

Таблица 2.8.3.3

Количество образовавшихся медицинских отходов

Медицина учреждениеләре исемнәре	Медицина калдыклары барлыкка килү күләме, т/ел		
	Класс А	Класс Б	Барлығы
"Лаеш үзәк район хастаханәсе»ДАСУ	97,30	4,17	101,47

Калдыкларны эшкәртү, утильләштерү, зарарсызландыру, урнаштыру объектлары

Татарстан Республикасы Министрлар Кабинетының 26.10.2014 ел, № 893 карары белән, Татарстан Республикасында «2012-2020 еллар чорына Татарстан Республикасында житештерү һәм куллану калдыклары белән эш итү концепциясе» расланды, анда әйләнә-тирәлекнең сыйфатын тәэмин итү, житештерү һәм куллану калдыкларын утильләштерү һәм эшкәртү белән бәйлә техник, экологик һәм икътисадый проблемаларны комплекслы хәл итү эшчәнлегенең төп юнәлешләре билгеләнде.

Калдыклар белән эш итү өлкәсендәге эшнең өстенлекле юнәлеше булып калдыкларны күмүдән аларны икенчел ресурслар сыйфатында куллануга күчү, калдыкларны сортларга аеру системасын үстерү, урнаштыруны оптимизацияләү тора.

Икенчел чимал сыйфатында 13 төр калдык: агач калдыклары, макулатура, кара металл калдыклары, терекөмешле калдыклар, эшкәртелгән майлар, нефть шламнары, полимер материаллар калдыклары, резинотехник эшләнмәләр калдыклары, эшкәртелгән аккумуляторлар, электролит, тукыма, пыяла калдыклары мәжбүри рәвештә жылырга тиеш.

Лаеш муниципаль районы Башкарма комитеты биргән мәгълүматларга караганда, шәһәр урамнарын жыештыруда, шулай ук чүп - чар чыгаруда катнашкан техника түбәндәгечә: чүп ташучы-6шт. (КО-440-5; к-440-2(ГАЗ); к-427-01 КАМАЗ-65115; МК-20-01; махсус автомобиль - үзбушаткыч – 495250(бункеровоз ЗИЛ), трактор-5шт. «Беларус-82.1» тракторы базасында; «Беларус-1221.2» тракторы; МКУ «Беларус-82.1» тракторы базасында «Беларус-82.1» тракторы; МТЗ-82 тракторы базасында фрезер-Ротор кар чистарту жайланмасы(МТЗ-82 тракторы базасында); МТЗ-82), автогрейдерлар-2 данә(ДЗ 122Б7; ГС1402).

Каты коммуналь калдыклар.

Мәгариф үсеше халык саны арту белән генә түгел, ә тормыш дәрәжәсен арттыру белән дә бәйлә. Соңгы унъеллыкта Татарстан Республикасында Мәгариф күләменең шактый артуы һәм аларның әйләнә-тирә мохиткә тискәре йогынты ясавы күзәтелә.

«Лаеш шәһәре» муниципаль берәмлеге территориясендә каты көнкүреш калдыкларының ябык полигоны урнашкан. Полигонның мәйданы 3,0 га тәшкит итә, әлегә полигон территориясә рекультивациягә, ә аннан соң каты көнкүреш калдыклары полигонын оештыру планлаштырыла. Бүгенгә көндә барлык калдыкларны да Казан шәһәренә полигонга чыгаралар.

Көнкүреш чүп-чарын урнаштыру һәм зарарсызландыру өчен билгеләнгән корылмалар комплекслары кебек үк, калдыклар чүпләгә дә чикләнгән территориядә шактый күләмдә пычраткыч матдәләр туплый. Бу күзлектән караганда, алар әйләнә-тирә мохит өчен зур егәрлек пычрану буенча потенциал объектлар булып югары куркыныч тудыра.

Сәнәгать калдыклары.

Житештерү калдыкларын вакытлыча саклау һәм ташу сәнэгать предприятиясен үстерү проекты яки калдыклар белән эш итүнең мөстәкыйль проекты белән билгеләнә.

Бүгенге көндә шәһәр территориясендә сәнэгать калдыкларын эшкәртү, утильләштерү, зарарсызландыру һәм урнаштыру объектлары юк.

Медицина калдыклары.

Медицина калдыкларын жыю һәм вакытлыча саклау СанПин 2.1.7.2790-10 «медицина калдыклары белән эш итүгә карата санитар-эпидемиологик таләпләр» таләпләренә туры китереп башкарыла.

Медицина калдыкларын жыю һәм чыгару буенча килешүләр калдыклар белән эш итү хокукына лицензиясе булган махсулаштырылган оешмалар белән төзелгән.

Биологик калдыклар.

Район дәүләт ветеринария берләшмәсе мәгълүматларына караганда, «Лаеш шәһәре» муниципаль берәмлеге территориясендә капитал төзелеш объекты буларак кадастр исәбенә куелган 1 биотермик чокыр урнашкан (№ ОКС 16:24:0000:1510).

Сыек көнкүреш калдыклары.

Лаеш шәһәренең о.Кошевой урамы буенча урнашкан биологик чистарту корылмалары канәгәтләнмәслек хәлдә.

О.Кошевой урамындагы чистарту корылмалары 1989 елда файдалануга тапшырылган һәм проект егәрлеге-700 м3/тәүлек, фактик йөкләнеш-350 м3/тәүлек. Чистарту корылмаларынан чыккан һәм кергәндә сайлап алынган су пробаларын химик анализлау нәтижәләре буенча, кергәндә пычрату күләме чыгу вакытына караганда кимрәк.

1.16.1. Жылылык белән тәмин итү

Лаеш шәһәре муниципаль берәмлеге генераль планының «жылылык белән тәмин итү» бүлеге таләпләр нигезендә эшләнгән:

- СНиП 23-01-99* «Төзелеш климатологиясе»;

- СНиП 41-02-2003 «жылылык челтәрләре»;

- СНиП 2.01.01-82 «Төзелеш климатологиясе һәм геофизика»

- СНиП 11-04-2003 «шәһәр төзелеше документларын эшләү, килештерү, экспертиза һәм раслау тәртибе турында Инструкция»;

- СНиП 2.07.01-89* «Шәһәр Төзелеше. Шәһәр һәм авыл жирлекләрен планлаштыру һәм төзү»;

Жылылык белән тәмин итүне эшләгәндә исәп-хисап жылылык нагрукалары билгеләнде һәм жылылык белән тәмин итү системасын перспективалы үстерү буенча тәкъдимнәр бирелде.

Планлаштыру проектының жылылык белән тәмин итү схемасын төзү өчен төп башлангыч күрсәткечләр булып тора:

- халык саны;

- проектлана торган торак һәм ижтимагый төзелешнең характеристикасы.

Гамәлдәге нигезләмә

Алынган мәгълүматларга караганда, шәһәрдә бар:

1. Үзәк котельный - «Коммуналь челтәрләр» ААЖ-Лаеш шәһәре ТКХ МПП. Әлеге котельный хәзерге вакытта авария хәлендә һәм капитал ремонтка мохтаж. Котельныйда 3 Казан – КСВ-1,86 Мвт-һәр кеше һәм 2 Казан НР-18 F=20 м2 урнаштырылган. Ул яқын арада демонтажланачак һәм аз житештерүчәнлектәге блок-модульле котельныйга алмаштырылачак. Әлеге котельныйга тоташтырылган торак йортлар индивидуаль жылылык генераторы (54 кв.) белән квартал саен жылытуга күчереләчәк.

2. Q РҮХ территориясендә блок-модульле котельный-1,5 Мвт / 1,29 Гкал/сәг, Кошевой ур., 11 (58 кв.).

3. «Инвалидларны реабилитацияләү үзәге» автоном котельный Горький ур., 10 (21) житештерүчәнлегә 0,260 Гкал/сәг / 0,3 Мвт.

4. Житештерүчәнлегә-0,4 Мвт / 0,35 Гкал/сәг – о .Кошевой урамындагы 2 катлы йортлар өчен блок – модульле котельный.

5. Житештерүчәнлегә Q=0,8 Мвт / 0,69 Гкал/сәг. :

а) " Лаеш махсус. начар күрүче балалар өчен интернат-мәктәп, Матросов ур., 24. (84 кв.)

б) «Липки» балалар сәламәтләнדרү лагере (84 кв.)

Нигездә, Лаеш шәһәрендә жәмәгать төзелеше, 100 квт һәм аннан да күбрәк көнкүреш казаны булган, төзелгән яки төзелгән автоном котельныйдан жылылык белән тәмин ителә.

Пар казаннары өчен табигый газ ягулык булып тора. Торак-коммуналь секторны кайнар су белән тәмин итү үз фатирларында газ жылыткычларынан тәмин ителә.

Ижтимагый-административ биналарны кайнар су белән тәмин итү ИЖПдан һәр бинада гамәлгә ашырыла. Котельныйлардан жылылык челтәрләре жир асты, т/б каналларында салынган.

Лаеш шәһәрендә торак фонды буенча жылылык нагрузкаларын каплау жылылык бирү (7 данә) котельныйларынан башкарыла, өлешчә 4 – 5 катлы биналарда фатир саен газ белән жылыту, «усадыба һәм блокланган төзелеш» - локаль чыганақлардан хәл ителде.

Табигый газ, резерв ягулык – мазут котельныйлар өчен ягулык булып тора. Таблица 2.8.4.1

Гамәлдәге котельныйлар исемлегә

№ п/п	Жылылык чыганақлары исемлегә	котельныйл ар маркасы тибы,	котельн ыйлар саны	Жылылык житештерүчәнле кМвт/Гкал/сәг	Газ чыгымы мең м3 ел
1	2	3	4	5	6
<i>I. «Коммунальные сети» ААЖ котельные</i>					
1	Лебедева буенча үзәк	КСВ-1,86	3	5,58 / 4,8	1593,5

	котельный	НР-18(F=20 м ²)	2	0,42 / 0,36	
<i>II. «Тепло» ААЖ котельные</i>					
1	Кошевой урамындагы блок-модульле котельный	Климат - 200	3	0,6 / 0,517	171,63
2	Кошевой ур., ЦРБ 11 (58 кв.) блок-модульле котельный	REX 75	2	1,5 / 1,293	457,8
		Вх200	1	0,1 / 0,086	
3	Блок-модульле котельный Матросов, 24 (84 кв.)	REX 40 Вх200	2	0,8-0,69 0,1/00,086	248,5
4	Блок-модульле котельный Маяковский ур., 16	REX - 25	2	0,5 / 0,43	142,8
<i>III. Ведомство котельныйлары</i>					
1	Хлебокомбинат Горький урамы	НР- 18 (F=50м ²)	3	1,39 / 1,2	398,4
2	Маяковский ур., 5 йорт (техникум) котельные (58 кв.)	Универсал – 6М	4	2,2 / 1,9	630,8
3	Балалар.бакча (элеккеге.Путь Ленина), Декабристлар	НР-18 (F=30 м ²)	4	1,1 / 0,96	318,7
<i>IV. Лаеш шәһәре автоном предприятиеләре котельныйлары</i>					
1	Тегү фабрикасы, Космонавтлар, 6	КСГ-80	2	0,160 / 0,138	45,81
2	Рыбзавод, Рыбозаводская, 2	Кама-100	2	0,2 / 0,172	57,1
3	ААЖ «Таттрансгаз», Горький, 39	АОГВ-23	4	0,092 / 0,079	49,3
		Хопер-80	1	0,08 / 0,069	

4	ААЖ «Лаишевогазстрой», Горького, 43	КСТГ-16	1	0,016 / 0,014	4,65
5	ААЖ «Лаишевоагрохимсервис», Школьный тыкрыгы	АОГВ-23	2	0,046 / 0,04	13,27
6	Район типографиясе Ленин ур., 31 (кв.17)	АОГВ-23 АОГВ-29	3 1	0,069 / 0,059 0,029 / 0,025	27,9
7	Ветеринария дәваханәсе + ТР район дәүләт ветеринария берләшмәсе	КСТГ-31,5	2	0,063 / 0,0543	18,03
8	Лаеш урман хужалыгы Зеленая ур., 1	АОГВ-23	4	0,092 / 0,079	26,3
9	Тире эшкәртү цехы Ленин ур., 49	АОГВ-23	2	0,046 / 0,04	13,28
10	"СПФ агач эшкәртү мастерскойсы житештерү фирмасы" ЖЧЖ, житештерү ур., 4	АОГВ-23 АОГВ-23	4 4	0,092 / 0,079 0,092 / 0,79	52,45
11	Горький исемендәге инвалидларны тернәкләндерү үзәге, Горький 10	КСТГ – 31,5	2	0,063 / 0,054	18,0
12	Асфальт заводы ДС- 158, РВС-400	КВГ-90 КСТГ-16	1 1	0,09 / 0,078 0,016 / 0,014	30,54
13	Юл идарәсе Горького, 76	КВГ-90 КСТГ-16	1 1	0,09 / 0,078 0,016 / 0,014	30,54
14	ГУП УПС «Татарстан» почтасы,	АОГВ-23 КСТГ-31,5	1 1	0,023 / 0,02 0,0315 / 0,027	15,6

	Ленин урамы, 16 (кв.27)				
15	Лаи Лаеш эксплуатация-сугару киптерү системасы идарәсе.-. Горький урамы, 80	КСГ-75 КСГ-100	1 1	0,075 / 0,065 0,1 / 0,086	50,12
16	Ремонт-механика остаханәсе «Татдорпроект»	КЧМ- 5(40кВт) КСГ-100	1 1	0,04 / 0,034 0,1 / 0,086	39,84
17	"Агрохимсервис»АА Ж Мәктәп ур., 1	КСГ-100	2	0,2 / 0,172	57,1
18	Котельная ААЖ «Лаеш икмәк комбинаты»	НР-18 F=100 м ²	3	2,4 / 2,07	687,19
Барлығы :					1039,0
НӘТИЖӘ					5199,0

1.16.1. Газ белән тәэмин итү

Лаеш шәһәре муниципаль берәмлеге генераль планының «газ белән тәэмин итү " бүлеге таләпләр нигезендә эшләнгән:

- СНиП 23-01-99* «Төзелеш климатологиясе»;
- Авыл жирлеге.42-101-2003 " металл полиэтилен торбалардан газ бүлү системаларын проектлау һәм төзү буенча Гомуми нигезләмәләр»;
- СП42-102-2004 «металл торбалардан газ үткәргечләрне проектлау һәм төзү»;
- СНиП 2.07.01-89 «Шәһәр Төзелеше. Шәһәр һәм авыл жирлекләрен планлаштыру һәм төзү»;

ПБ-12-529-03 «газ бүлү һәм газ куллану системалары иминлеге кагыйдәләре".

Газ белән тәэмин итүне эшлэгәндә исәп-хисап жылылык нагруклары билгеләнде һәм газ белән тәэмин итү системасын перспективалы үстерү буенча тәкъдимнәр бирелде.

Планлаштыру проектын газ белән тәмин итү схемасын төзү өчен төп башлангыч күрсәткечләр булып тора:

- халык саны;
- проектлана торган торак һәм ижтимагый төзелешнең характеристикасы.

Гамәлдәге нигезләмә

Хәзерге вакытта Лаеш шәһәре муниципаль берәмлеген газ белән тәмин итү югары басымлы газүткәргечләрдән, бүлү газүткәргечләре һәм газ тарату станциясе аша башкарыла.

Табигый газ Лаеш шәһәре муниципаль берәмлегендә «Лаеш» ГРСЫННАН, жирлекара газүткәргечләрдән газ бүлү пунктларына кадәр бирелә. Аннан соң турыдан-туры кулланучыга басым түбән булган челтәрләр буенча. Таблица 2.8.5.1

Лаеш шәһәрендә хезмәт күрсәтүче ГРС характеристикасы.

ГРС исеме	Рп роект	Рх исап	Qпроект т	Qфак тта	Qисәп
ГРС Лаишево	1,2 МПа	1,2 МПа	7,0 мең.куб. м/сәг	6,0 мең.ку б.мсәг	17,77 мең.ку б.м/сәг

Таблица 2.8.5.2

Потребление газа в Лаишевском районе

п	Газ кулланучылар	Басым Р, МПа	Куллану Q, куб.м/ч
	ГРП	1,20 Р _{вых} =0,6	Q _{вых} =3982,02
	ГРП 25 Октябрь исемендәге совхоз	1,19	841,6
	ШРП 25 Октябрь исемендәге совхоз	1,20	420,8

Табигый газ ягулык буларак кулланыла – ягулык һәм житештерү котельныйлар, предприятиеләрнең технологик ихтыяжлары өчен, терлекчелек секторында. Ягулык сыйфатында-индивидуаль төзелеш өчен ("Усадьба төзелеше»,) Блокланган Төзелеш") – шәхси йортларда көнкүреш казаннары һәм фатир саен жылылык (күп катлы йортларда), шулай ук хужалык – көнкүреш ихтыяжлары өчен.

1.16.1. Электр белән тээмин итү

Лаеш шәһәре муниципаль берәмлеге генераль планының «электр белән тээмин итү» бүлеге таләпләр нигезендә эшләнгән:

ПУЭ;

- Рд 34.20.185-94 " шәһәр электр челтәрләрен проектлау буенча Инструкция»;

- 31-110-2003 " торак һәм ижтимагый биналарның электр жайланмаларын проектлау һәм монтажлау»;

- РМ-2696 «торак биналарның электр йөкләнмәләрен исәпләү буенча Инструкция".

Электр белән тээмин итүне эшләгәндә электр куллануның исәп-хисап йөкләмәләре билгеләнде һәм электр белән тээмин итү системасын перспективалы үстерү буенча тәкъдимнәр бирелде.

Планлаштыру проектын электр белән тээмин итү схемасын төзү өчен төп башлангыч күрсәткечләр булып тора:

- халык саны;

- проектлана торган торак һәм ижтимагый төзелешнең характеристикасы.

Гамәлдәге нигезләмә

Лаеш шәһәре муниципаль берәмлегенең электр белән тээмин итү челтәрләре «Сетевая компания» ААЖ филиалы Казан энергорайонының Идел бие электр челтәрләре составына керә. Карала торган территориянең иң югары көчәнеше-35 кВ, бүлү челтәре кабельле һәм һава башкаруында 10 кВ көчәнештә башкарылган. КТП 10 кВ «Лаеш " РУ-10 кВ ПС 35/10 кВ ПС төрле секцияләреннән тора.

Лаеш ш. МБ электр белән тээмин итүнең ышанычлылығын тээмин итү таләпләре буенча, нигездә, кулланучыларга 3 һәм 2 категория электр белән тээмин итү керә.

Лаеш ш. МБ электр белән тээмин итү 2.8.6.1 таблицасында тәкъдим ителгән югары вольтлы подстанцияләрдән башкарыла Таблица 2.8.6.1

п/п	Исеме ПС	Номинал Егәрлеге (кВА)	Подстанция көчәнеше (кВ)	Кулланучылар
	ПС «Лаишево»	6300/6300	35/10	Лаеш шәһәре
	ПС «Комплекс 52»	2500/2500	35/10	Лаеш шәһәре

2012 елда Лаеш ПСда үткәрелгән реконструкциядән соң трансформаторлар егәрлеге 2х4000 кВтан 2х6300 кВтка кадәр арттырылды. Хәзерге вакытта кышкы максимум чорында ПС 40% ка йөкләнгән. Шулай итеп, подстанциядә куәт резервы бар. «Комплекс 52» ПС йөкләнеше буенча мәгълүмат юк.

Лаеш шәһәре муниципаль берәмлеге территориясендә түбәндәге электр челтәре хужалыгының линия объектлары урнашкан:

- "Лаеш" ПССЫН тукландыручы Линия - 35 кВ.м.Октябрьнең 25 еллыгы-Лаеш;

"Лаеш" ПС - 35 кВ Н Нармонка - Лаеш ВЛ . ;

КВЛ 10 кВ ПС Лаишево ф.01;

- ВЛ 10 кВ ПС Лаишево ф.04;

- ВЛ 10 кВ ПС Лаишево ф.05;

- ВЛ 10 кВ ПС Лаишево ф.06;

- КВЛ 10 кВ ПС Лаишево ф.11;

- ВЛ 10 кВ ПС Лаишево ф.12;

- ВЛ 10 кВ ПС Лаишево ф.13. «Лаеш» ПС 110/10 кВ ПС нан КТПга кадәр линияләр 95, 185 мм лы АСБ-6 кабеле белән салынган, 10 кВ лы һава линияләре АС-70, АС-95 һәм т/б терәкләрендә үткәрелгән. Таблица 2.8.6.2

РФ МБ Лаеш трансформатор подстанцияләре характеристикалары

Электр белән тээмин итү системасын картада билгеләү	Көчәнеш , кВ	Егәрлеге КТП, кВА	Көчәнеш резервы КТП на 2015 ел., кВА
КТП-6001	10/0,4 кВ	1x160	101
КТП-6006	10/0,4 кВ	1x100	60
КТП-6007	10/0,4 кВ	1x160	80
КТП-6008	10/0,4 кВ	1x100	20
КТП-6013	10/0,4 кВ	1x250	60
КТП-6015	10/0,4 кВ	1x160	92
КТП-6016	10/0,4 кВ	1x400	0
6020	10/0,4 кВ	1x160	115
6021	10/0,4 кВ	1x100	0
КТП-6023	10/0,4 кВ	1x400	328
КТП-6024	10/0,4 кВ	1x250	213
6025	10/0,4 кВ	1x250	148
КТП-6026	10/0,4 кВ	1x250	140
КТП-6027	10/0,4 кВ	1x160	50
КТП-6029	10/0,4 кВ	1x250	175
КТП-6030	10/0,4 кВ	1x100	70
КТП-6032	10/0,4 кВ	1x100	15
КТП-6033	10/0,4 кВ	1x250	30
КТП-6034	10/0,4 кВ	1x160	103
КТП-6037	10/0,4 кВ	1x160	74
КТП-6040	10/0,4 кВ	1x160	86
КТП-6127	10/0,4 кВ	1x250	165
КТП-6303	10/0,4 кВ	1x250	115
КТП-6330	10/0,4 кВ	1x400	130
КТП-6334	10/0,4 кВ	1x400	319
КТП-6358	10/0,4 кВ	1x160	25
КТП-6396	10/0,4 кВ	1x250	20
КТП-6413	10/0,4 кВ	1x400	0
КТП-6416	10/0,4 кВ	1x400	98
КТП-6418	10/0,4 кВ	1x250	32

Электр белән тээмин итү системасын картада билгеләү	Көчәнеш , кВ	Егәрлеге КТП, кВА	Көчәнеш резервы КТП на 2015 ел., кВА
КТП-6445	10/0,4 кВ	1x400	0
КТП-6447	10/0,4 кВ	1x250	125
КТП-6454	10/0,4 кВ	1x100	15
КТП-6475	10/0,4 кВ	1x250	24
КТП-6489	10/0,4 кВ	1x250	51
КТП-6491	10/0,4 кВ	1x250	138
КТП-6540	10/0,4 кВ	1x100	14
КТП-6545	10/0,4 кВ	1x630	397
КТП-6552	10/0,4 кВ	1x160	25
КТП-6553	10/0,4 кВ	1x160	50
КТП-6569	10/0,4 кВ	1x250	33
6608	10/0,4 кВ	1x100	55
КТП-6617	10/0,4 кВ	1x400	0
КТП-6623	10/0,4 кВ	1x100	8
КТП-6625	10/0,4 кВ	1x400	158
6626	10/0,4 кВ	1x100	60
КТП-6634	10/0,4 кВ	1x100	68
КТП-6637	10/0,4 кВ	1x160	0
КТП-6638	10/0,4 кВ	1x250	73
КТП-6639	10/0,4 кВ	1x160	118
КТП-6646	10/0,4 кВ	1x160	70
КТП-6650	10/0,4 кВ	1x100	70
КТП-6655	10/0,4 кВ	1x100	39

РФ Хөкүмәтенең 31.08.06 ел, № 530 карары нигезендә, актив һәм реактив егәрлекне куллану нисбәтенең мәгънәләрен исәпләү тәртибе расланган әлеге кулланучыда косинусның әлеге әһәмиятен саклап калу чараларын күздә тотарга кирәк. Актив һәм реактив егәрлек арасындагы мөнәсәбәтләр аермасы үзгәргән очракта, \cos косинусын 0,94 чикләрендә тоту чараларын күздә тотарга.

1.16.1. Слаботочный челтәре

"Лесная сказка» коттедж бистәсен планлаштыру проектының «әлемтә, телекоммуникацияләр" бүлгегә таләпләр нигезендә эшләнгән:

- РД 45.120-2000 - «шәһәр һәм авыл телефон челтәрләре»технологик проектлау нормалары;

- Кабель элементә корылмалары төзүче белешмәсе. Басма 2, өстәмә. м.м., «әлемтә»,1977.

Гамәлдәге нигезләмә

Гамәлдәге телефон системасы Лаеш РУЭСы тарафыннан хезмәт күрсәтелә. Гамәлдәге элементә системасына кергән объектлар 2.8.7.1 таблицасында күрсәтелгән. Таблица 2.8.7.1

Адрес	Исе ме (тип АТС)	Проект күлөмө	Файд аланылуучу күлөм	Урнаштыруу ылы	Кабель тибы, МСС	Озынлыгы МСС, (км)
Лаеш шәһәре	М-200	13 76	929	2006	В ОЛС	-
Лаеш шәһәре	М-200	56 0	403	2006	В ОЛС	1,94
Лаеш шәһәре	М-200	33 6	209	2006	В ОЛС	1,668
Лаеш шәһәре	М-200	35 2	240	2006	В ОЛС	2,908
Лаеш шәһәре	М-200	20 8	135	2006	В ОЛС	2,312

Лаеш шәһәре муниципаль берәмлеге территориясендә түбәндәге кәрәзле радиотелефон элементсенең база станцияләре урнашкан:

- БС-1031 стандарта GSM1800/UMTS2100/LTE1800 («Мобильные ТелеСистемы»);
- БС-70 «Лаишево» стандарта GSM-900/1800/UMTS-2100/LTE-2600 («МегаФон»);
- БС-801 стандарта GSM900/UMTS2100/LTE1800 («Мобильные ТелеСистемы»);
- БС-802 стандарта GSM900/UMTS2100/LTE1800 («Мобильные ТелеСистемы»);
- БС-622 стандарта GSM-1800/UMTS-2100 («Т2 Мобайл»);
- БС-621 стандарта GSM-1800/UMTS-2100 («Т2 Мобайл»);
- БС-638 стандарта GSM-1800/UMTS-2100 («Т2 Мобайл»);
- БС-378 стандарта LTE («Скарлет»);
- БС-364 стандарта LTE («Скарлет»);
- БС-51350 «ТатР-Лаишево-3», стандарта GSM 1800/UMTS 2100 («ВымпелКом»);
- БС-103 стандарта GSM 900/1800/UMTS 2100 («Мобильные ТелеСистемы»);
- БС-57163 «ТатР-Лаишево» стандарта GSM 900/1800, стандарта UMTS 2100 (3G) («ВымпелКом»);

Телефон йөкләнешенең гамәлдәге бүленеше 2.8.7.2 таблицасында китерелгән. Таблица 2.8.7.2.

	Гамәлдәге торыш
Торак төзелешенә телефон йөкләнеше	3089
Телефон учреждениегә йөкләнеш	498
Телефоннарның гомуми саны:	3587

1.17. Территорияне инженер эзерләү

Бүлекнең максатлары һәм бурычлары

«Торак урыннар территорияләрен инженерлык ягыннан эзерләү» бүлегенең максаты-территориянең физик характеристикаларын яхшырту, нәтижәле гражданлык һәм сәнэгать төзелеше өчен шартлар тудыру.

Инженер эзерлэүнең төп бурычы-район территориясен Начар физик-геологик процессларның, су басу һәм ташкыннар вакытында су басу, грунт суларының дәрәжәсен күтәрү, грунт утырту һәм хәрәкәт итү һ. б. тискәре йогынтысыннан саклау.

Гамәлдәге нигезләмә

«Табиғый шартлар һәм ресурслар» 1 П.1 бүлегенә һәм «куркыныч табигать йогынтылары геофизикасы» (СНиП 22-01-95 актуальләштерелгән редакциясе) муниципаль берәмлекнең табигать шартлары «уртача катлаулылык»буларак бәяләнә.

2.9.1 таблицасында юнәлешнең кабатланучанлыгы 2.9.2 таблицасында күрсәтелгән. явым-төшемле көннәр саны. Таблица 2.9.1

Мес яц	Жил юнәлеше													
	С	В	С	В	В	Ю	Ю	З	Ю	З	С	П тиль		
I	5	7	0	1	8	1	8	1	8	1	4	0	1	4
II	7	8	3	1	6	1	4	1	5	1	4	1	3	5
III	7	8	3	1	5	1	7	1	5	1	4	1	1	5
IV	8	1	5	1	2	1	3	1	6	1	2	1	3	4
V	1	2	0	1	0	1	2	1	5	1	3	1	7	4
VI	2	4	2	1	0	1	0	1	3	1	3	1	6	5
VII	2	6	2	1	9	1	8	1	0	1	2	1	1	6
VIII	4	3	9	1	9	1	8	1	1	1	5	1	1	5
IX	9	0	1	1	9	1	1	1	4	1	7	1	9	5
X	9	6	6	7	5	1	1	2	1	2	9	1	7	3
XI	6	7	8	1	7	1	7	1	0	2	8	1	3	3
XII	5	6	0	1	3	1	9	1	0	2	4	1	3	5
Год	9	0	1	1	1	1	4	1	5	1	5	1	5	5

Таблица 2.9.2.

Явым – төшемле көннәр саны > 1,0 мм

	I	II	V		I	II	III	X		I	II	од

2									1	1	1	09
---	--	--	--	--	--	--	--	--	---	---	---	----

2.9.1 таблицасыннан күренгәнчә, кышкы чорда көньяк-көнбатыш һәм көнбатыш җилләр өстенлек итә. Бу исә кар көртләренә төбәк һәм субмеридиональ юнәлештәге юллар салынуы турында сөйли.

Проектта «Лаеш шәһәре» муниципаль берәмлеге территориясендә урын алган куркыныч табигый процесслар карала:

- карстовые процесслар;
- эрозия һәм склон процесслар (чокыр барлыкка килү, яр буе эрозиясе);
- абразион процесслар (ярларны эшкәртү);
- су басу;
- су басу;
- сейсмиклык;
- кар көртләре.

Карстовые процесслар

Карст-ул тау токимнарының жир асты яки өслек сулары белән эремә белән бәйлә һәм аларда бушлык барлыкка килгән, структураны бозу һәм үзенчәлекләрен үзгәртү белән бәйлә геологик процессларның һәм күренешләренң җыелмасы.

Карст процесслары Жир өслеге суффозициясе һәм деформацияләре, катламнарны каплай торган грунт үзенчәлекләре үзгәрү, жир асты һәм өслек сулары режимының һәм Жирнең үзенчәлекле рельефының аерым характерын формалаштыру белән үреләп бара.

«ТР Геомониторингы» ТНПЦ тарафыннан башкарылган геологик-экологик хәл буенча Татарстан Республикасы территориясен районлаштыру картасы-схемасы нигезендә, Лаеш шәһәре территориясе Идел-Нократ карст өлкәсенең Кама арьягы районында урнашкан. Бүгенге көндә карст күренешләре "Лаеш" муниципаль берәмлегенең төньяк-көнчыгыш өлешендә, торак пунктның төзелгән территорияләреннән читтә урнашкан.

Эрозион һәм склон процесслар (чокыр барлыкка килү)

Чокырлар елга үзененең төп битләрендә үсә. «Веселый», «Большая Чакма», «Барский» кебек берничә зур чокыр кисә. Чокырларның төп өлеше ылыслы һәм киң яфраклы токимнар белән капланган.

Абразион процесслар

Куйбышев сусаклагычының яр буе зонасындагы куркыныч табигый процесслары арасында ярларны эшкәртүне аерып чыгарырга мөмкин. Биредә суның абразион эше югары активлык белән аерылып тора. Карала торган территориянең геологик-литологик корылмасында вак күкертле комнар, туфрак-үсемлек катламнары белән капланган вак яфраклы комнар тәкъдим ителгән югары четвертик яшьтәге аллювиаль катламнар катнаша. «Сусаклагычларның ярларын эшкәртүне өйрәнү буенча рекомендацияләр» (Качугин, 1959) нигезендә, ярның

элегә участогын тәшкил итүче токымнарны юдыру буенча бик жиңел юыла торган беренче класска күчерергә мөмкин. Татарстан Экология һәм табигый байлыклар министрлыгы мәгълүматлары буенча, Куйбышев сусаклагычының яр бие линиясе буенча абразив процессларның интенсивлыгы Лаеш шәһәрендә елына уртача 0,46 метрга житә (максимумда 3-5 метр).

Су арту һәм су басу

Хәзерге вакытта су жылытыла торган урыннар Лаеш шәһәренең көньяк-көнчыгыш өлешендә, грунт сулары терәлеп тора.

Су басуның тискәре нәтижеләре булып тора:

явым-төшемсез калган грунтларның ныклығын киметү һәм деформацион үзенчәлекләрен арттыру;

биналарның һәм корылмаларның жир асты өлешләрен су басу, аларны эксплуатацияләү шартларын начарайту;

куркыныч инженер-геологик процессларның һәм күренешләренң барлыкка килүе һәм активлашуы;

химик составны үзгәртү һәм жир асты суларының агрессивлыгын арттыру;

су белән тәэмин иткәндә сейсмик составлар буенча грунт категориясен үзгәртү хисабына сейсмик баллны арттыру;

экологик һәм санитар-эпидемиологик хәлнең начарлануы.

Куйбышев сусаклагычының су басу, су басу зонасы чиге РФ Хөкүмәтенең 18.04.2014 ел, № 360 карары белән расланган су басу, су басу зоналары чикләрен билгеләү Кагыйдәләре нигезендә билгеләнмәгән һәм, димәк, кадастр исәбенә куелмаган. «Лаеш шәһәре» муниципаль берәмлегенә карата су басу, су басу зонасын билгеләү буенча тәкъдимнәр (жир кишәрлекләренң кадастр номерлары 20.1 таблицасында китерелгән) Лаеш районы башкарма комитеты тарафыннан карап тикшерү өчен жиберелде.

«Куйбышев сусаклагычының су ресурсларын куллануның төп кагыйдәләре» (утв) нигезендә, су ташуның максималь дәрәжәсе Лаеш шәһәре створында 0,1% арту ихтималы 55, 8 м тәшкил итә. РСФСР мелиорация һәм су хужалыгы министрлыгының 11.11.1983 ел, № 596 боекы).

Су басу, су басу зоналары чикләренә кергән территорияләргә карата таләпләр нигезендә (су басу, су басу, жылыту зоналары турында Нигезләмә). РФ Хөкүмәтенең 18.04.2014 ел, № 360 карары белән, су басу зоналары сусаклагычның (алга таба-ФПУ) беркетелгән терәк дәрәжәсенә (0,01%) туры килә торган су дәрәжәсендә су дәрәжәсендә жылытыла торган сусаклагычларга караган территорияләргә карата билгеләнә. Лаеш шәһәре створында тупланган терәк дәрәжәсе турында мәгълүмат юк.

Шуңа бәйле рәвештә, су басуга, су басуга, су басуга потенциал дучар булган территорияләрне төзүдән һәм гражданның китерелгән зыяны каплау өчен Генераль план проекты карталарында Куйбышев сусаклагычын су басу һәм су басу зонасы билгеләнгәнчегә кадәр яңа төзелешне чикләү зонасын төрләргә

дигән карар кабул ителде (Максималь Дәрәжәдә язгы ташуда Лаеш шәһәре створында 0,1% аргу ихтималы - 55, 8 м).

Зу чикләрендә, 2.9.3 таблицасы нигезендә, су басудан(су басудан) саклау буенча чаралар үткәрү зарур.

2.9.3 Таблица

"Лаеш шәһәре»муниципаль берәмлеге территориясендә Куйбышев сусаклагычын су басу, су басу зоналарын билгеләү буенча беренчел чаралар үткәрүне таләп итә торган жир кишәрлекләре исемлеге (жирле үзидарә органнары тәкъдимнәре нигезендә)

Жир кишәрлегенә кадастр номеры	Категорияләре
16:24:170401:1, 16:24:170401:2, 16:24:170401:3, 16:24:170401:5 (16:24:000000:82), 16:24:170401:11 (16:24:000000:158), 16:24:170401:12, 16:24:170401:71, 16:24:170401:122, 16:24:170401:250, 16:24:170401:251, 16:24:170401:253, 16:24:170401:258, 16:24:170401:260, 16:24:170401:269, 16:24:170401:449, 16:24:170401:741, 16:24:170401:761, 16:24:170401:762, 16:24:000000:5469, 16:24:090603:188, 16:24:090603:189, 16:24:090603:190, 16:24:090603:191.	А/х билгеләнешендәге жирләр А/х билгеләнешендәге жирләр А/х билгеләнешендәге жирләр А/х билгеләнешендәге жирләр А/х билгеләнешендәге жирләр Сәнәгать жирләре Торак пунктлар жирләре Торак пунктлар жирләре Торак пунктлар жирләре Кадастр исәбеннән төшерелде Торак пунктлар жирләре Торак пунктлар жирләре Жирләр/х билгеләү Торак пунктлар жирләре Торак пунктлар жирләре Кадастр исәбеннән төшерелде Кадастр исәбеннән төшерелде Кадастр исәбеннән төшерелде Категория билгеләнмәгән Категория билгеләнмәгән Категория билгеләнмәгән Категория билгеләнмәгән Категория билгеләнмәгән

Сейсмилык

Соңгы елларда республикада шәһәрләр һәм сәнәгать объектларының геодинамик куркынычсызлыгы системасын төзү мәсьәләсе актуаль. Татарстан Республикасы территориясендә жир тамырындагы геодинамик процесслар аеруча куркыныч тудыра.

Татарстан Республикасы территориясендә жир тетрәүнең төп сәбәбе-Кристалл фундаментының актив жимерелүләре зоналарында тектоник хәрәкәтләр.

Лаеш шәһәре территориясе Әлки-Пичкас сейсмоген зонасында, Әлки-Пичкас жимереклегеннән берәз читтә урнашкан. Татарстан Республикасы территориясен сейсмик районлаштыру картасы буенча Т=1000 ел балллыгы кабатлану чоры белән (50 ел дәвамында исәп-хисап интенсивлыгы 5% артып китә, В категориясе), «Татнефть» ГАЖ ТГРУНЫҢ «Сейсмология» фәнни-житештерү

үзөгөндө төзелгән, карала торган территория сейсмиклыкның 6 баллы зонасына керә. Төзелеш материалларының һәм төзелеш эшләренең сыйфатына карата югары таләпләрне исәпкә алмыйча алып барылырга мөмкин (СП 22.13330.2016).

Кар көртләре

2.9.1 таблицасыннан күренгәнчә, кышкы чорда көньяк-көнбатыш һәм көнбатыш жилләр өстенлек итә. Бу димәк, кар көртләре булырга мөмкин подвержены юллар меридиональ һәм субмеридиональ юнәлештәге.

Кар көртләре көчле кар һәм буран нәтижәсендә барлыкка килә, алар берничә сәгатътән алып берничә тәүлеккә кадәр давам итәргә мөмкин. Алар транспорт хәрәкәтен бозу, элемент линияләрен һәм электр тапшыруларын зарарлау, хужалык эшчәнлегенә тискәре йогынты ясый.

1.16. 2040 елга кадәр Лаеш шәһәренең үсеш юнәлешләре. ТЕРРИТОРИАЛЬ ПЛАНЛАШТЫРУ БУЕНЧА ЧАРАЛАРНЫ НИГЕЗЛӘУ

1.17. Халык саны фаразлары

1.19. Демографик сәясәтне, шул исәптән халык саны фаразын, республика муниципаль районнарына һәм республика әһәмиятендәге шәһәрләргә карата Татарстан Республикасы Икътисад министрлыгы билгели. Лаеш районының шәһәр һәм авыл җирлекләре киселешендә халык саны фаразы, ТР Икътисад министрлыгы тарафыннан бирелгән районның гомуми санын фаразлауны исәпкә алып, Лаеш муниципаль районының территорияль планлаштыру схемасы кысаларында башкарылган.

Бу очракта Лаеш шәһәренең Генераль планына үзгәрешләр кертү проекты шәһәр халкының һәм Лаеш муниципаль районының территорияль планлаштыру схемасы кысаларында эшләнгән аерым яшь төркемнәренең гомуми саны фаразын исәпкә ала һәм территорияль планлаштыру документларын үтәгәндә аңа ориентлаша.

Шунысын да билгеләп үтәргә кирәк, хәзерге вакытта Лаеш шәһәре читендә яшәүче халык тарафыннан торак йортлар төзү белән бәйле рәвештә, икенче торак төзүче халык санының аерым фаразы да үтәлгән.

Моннан тыш, күп балалы гаиләләр өчен билгеләнгән торак төзелеше өчен жир участогы халык саны фаразланган. Шул ук вакытта гаилә коэффициенты да кулланылган, ул 5,5 гә тигез.

Демографик фараз буенча, беренче чиратта, генераль планга (2025 ел) үзгәрешләр кертү проекты тормышка ашыру өчен, Лаеш шәһәренең халык саны 13 581 кеше тәшкил итәчәк, шул исәптән даими халык – 10 992 кеше, күп балалы гаиләләр – 501 кеше, икенче торак төзүче халык – 2 088 кеше.

Генераль планга (2040 ел) үзгәрешләр кертү проекты тормышка ашыруның исәп-хисап чорына Лаеш шәһәренең халык саны-21 287 кеше, шул исәптән даими халык – 11 606 кеше, күп балалы гаиләләр - 546 кеше, икенче торак төзүче халык – 9 135 кеше тәшкил итәчәк. Таблица 3.1.1

Халык саны фаразы, Кеше саны

Исеме	2025 г.			2040 г.		
	Даими халык	Күп балалы гаиләләр халкы	Икенче торак төзи торган халык	Даими халык	Күп балалы гаиләләр халкы	Икенче торак төзи торган халык
Лаеш шәһәре	10 992	501	2 088	11 606	546	9 135

Таблица 3.1.2

Балалар яшендәге халык саны, кеше

	2025 г.	2040 г.
Барлык халык	13 581	21 287
Шул исәптән: 1 елга кадәр	196	290
1-6 лет	1 229	1 621
7-15 лет	1 720	2 539
16-17 лет	309	621

Балалар һәм яшүсмерләр саны турында мәгълүмат мәктәпләрдә, мәктәпкәчә оешмаларда, балалар сәт кухняларына ихтыяжны исәпләү өчен кулланыла.

1.19. Икътисадый үсеш

Лаеш шәһәренең Генераль планы шәһәр үсешенең стратегик максатларына – шәһәр халкының тормыш сыйфатын яхшыртуга нигезләнган. Бу максатка ирешү өчен шәһәр хужалыгының барлык өлкәләрендәге кайбер проблемаларны хәл итәргә кирәк.

Лаеш шәһәре һәм Лаеш районы үсешенең өстенлекле юнәлешләре булып тора:

- авыл хужалыгы продукциясен житештерү һәм эшкәртү;
- туризм индустриясен үстерү.

Генераль планның социаль-икътисади концепциясе Лаеш районының административ, житештерү һәм мәдәни үзәге булган халык өчен уңайлы яшәү мөхите булган Лаеш шәһәренең конкурентлылык һәм тотрыклы үсеше идеясен формалаштыра.

Өлеге максатны гамәлгә ашыруда Лаеш шәһәре һәм Лаеш районының яңартылган социаль өлкәсен модернизацияләү һәм формалаштыру өчен ресурс базасы сыйфатында сәнәгать житештерүе һәм авыл хужалыгын үстерү мөһим роль уйный.

2015 елның 16 гыйнварындагы 4-ТРЗ номерлы Татарстан Республикасы Законы паспорты "Татарстан Республикасында жәмәгать тәртибен саклауда гражданның катнашуы турында"

"2030 елга кадәр Татарстан Республикасын социаль-икътисадый үстерү стратегиясе" расланды.

Расланган стратегия кысаларында Казан агломерациясе составына керүче Лаеш муниципаль районы түбәндәге программалар һәм проектларны тормышка ашыру территориясе булып тора: «күчәрүне яңарту», «сәнәгать зоналары Редевелопменты», «Казан агломерациясенә инженерлык инфраструктурасын үстерү һәм модернизацияләү», «Казан шәһәр яны зонасы», «Казан агломерациясенә транспорт инфраструктурасын үстерү», «Идел-Кама агымы «Экозонасы,» чиста юл», Татарстан Республикасы транспортының тиз йөрешле төрләрән булдыру», Казан икътисадый зонасында калдыклар белән идарә итү проектын тиражлау.

1.19.1. Житештерү территорияләрән үстерү

Лаеш шәһәрненә Генераль планы чаралары белән тәкъдим ителә:

-торак төзелеше чикләренә кадәр санитар-яклау зонасын киметү максатыннан Лаеш тегү фабрикасы житештерүен оптимальләштерү;

- санитар-яклау зонасын торак төзелеше чикләренә кадәр киметү максатыннан "Таткрахмалпатока» житештерүен оптимальләштерү;

- «Лаеш азык-төлек комбинаты» ЖЧЖ житештерүен торак төзелеше чикләренә кадәр санитар-яклау зонасын кыскарту максаты белән оптимальләштерү;

- «Лаешагрохимсервис» ЖЧЖне (минераль ашламалар склады) аның территориясен рекультивацияләү һәм аннан соң махсус билгеләнештәге яшелләндрүне оештыру белән бетерү.;

- территорияне рекультивацияләү һәм аннан соң махсус билгеләнештәге яшелләндрүне оештыру белән тирәләрне бүлөп бирү цехын бетерү.;

- «Ферекс» ЖЧЖ житештерүен торак төзелеше чикләренә кадәр санитар-яклау зонасын кыскарту максаты белән оптимальләштерү;

-торак төзелеше чикләренә кадәр санитар-яклау зонасын кыскарту максаты белән Боргузин (керамзит блоклар житештерү) ЧП житештерүен оптимизацияләү (керамзит блоклар житештерү);

- санитар-яклау зонасын торак төзелеше чикләренә кадәр киметү максатыннан, Вахитов ШХП (тротуар плиткасы житештерү) житештерүен оптимизацияләү (тротуар плиткасы житештерү);

- санитар-яклау зонасын торак төзелеше чикләренә кадәр киметү максатыннан «Карат» ЯАЖ (житештерү базасы) житештерүен оптимальләштерү;

- «Альянс» ЖЧЖ (житештерү базасы) житештерүен торак төзелеше чикләренә кадәр санитар-яклау зонасын кыскарту максаты белән оптимальләштерү;

-санитар-яклау зонасын торак төзелеше чикләренә кадәр киметү максатыннан Сунцларның (житештерү базасы) гадәттән тыш хәлләрне житештерүне оптимизацияләү (житештерү базасы);

- санитар-яклау зонасын торак төзелеше чикләренә кадәр киметү максатында «Инжехим» ЖЧЖ житештерүен оптимизацияләү (жиһазлар, блок модульләре житештерү) ;

- санитар-яклау зонасын торак төзелеше чикләренә кадәр киметү максатларында «Харша» ЖЧЖ житештерүен оптимизацияләү (авыл хужалыгы техникасын житештерү һәм хезмәт күрсәтү) ;

-санитар-яклау зонасын торак төзелеше чикләренә кадәр киметү максатыннан ДМСК (ике объект) житештерүен оптимальләштерү.

Лаеш шәһәренең Генераль планына үзгәрешләр кертү проекты белән шәһәр чикләренә кадастр номерлары белән жир кишәрлекләрен кертү планлаштырыла 16:24:170301:215, 16:24:170301:213, 16:24:170301:232, 16:24:170301:231 гомуми мәйданы 51,57 га булган территорияне, санитар-яклау зонасын үтәп, нормалаштырыла торган объектларга кадәр житештерүне оештыру максаты белән, ТР Лаеш МР Башкарма комитеты хатына ярашлы рәвештә.№10241 от 02.08.2017 ел).

«Лаеш шәһәре» МБ генераль планы белән сәнәгать житештерүе өчен мәйданчык урнаштыру каралган.

Сәнэгать житештерүен үстерү буенча чаралар исемлеге 3.2.1 таблицасында күрсәтелгән.

1.19.2. Агросәнэгать комплексы үсеше

Лаеш шәһәренең Генераль планы чаралары тарафыннан, санитар-яклау зонасын торак төзелеше чикләренә кадәр киметү максатыннан, өч теплица житештерүне оптимизацияләү тәкъдим ителә (3.2 таблица).

Таблица 3.2.1

Санагатын житештерүүн үстөрү буенча чаралар исемлеге

№ п/п	Торак пункт	Объект исеми	Чара төрө	Үлчөү берэмлеге	Егәрлеге		Тормышка ашыруу вақыты		Чара чыганагы
					Гамәлдәге	Өстәмә	Беренче чиратта (2025)	Исәп-хисап вақыты ный срок (2025-2040)	
<i>ЖИРЛЕ (РАЙОН) ДӘӘМИЯТТӨГӨ ЧАРАЛАР</i>									
1	Лаеш шәһәре	Лаеш тегү фабрикасы	Житештерүүне оптимальлештерү	га	0,24	-	+	1	Лаеш шәһәре
2	Лаеш шәһәре	Таткрахмалпа ток	Житештерүүне оптимальлештерү	га	1,23	-	+	2	Лаеш шәһәре
3	Лаеш шәһәре	"Лаеш азык-төлек комбинаты» ЖЧЖ	Житештерүүне оптимальлештерү	га	1,09	-	+	3	Лаеш шәһәре
4	Лаеш шәһәре	"Лаешагрохим сервис" ЖЧЖ (минераль ашламалар склады)	Территорияне рекультивацияләү объектны бетерү белән	га	3,96	-	+	4	Лаеш шәһәре
5	Лаеш шәһәре	Тире эшкәртү цехы	Территорияне рекультивацияләү объектны бетерү белән	га	0,10	-	+	5	Лаеш шәһәре
6	Лаеш шәһәре	"Ферекс" ЖЧЖ (светодиод яктырткычлар житештерү)	Житештерүүне оптимальлештерү	га	3,05	-	+	6	Лаеш шәһәре
7	Лаеш шәһәре	ЧП Баргузин (керамзит блоklar житештерү)	Житештерүүне оптимальлештерү	га	0,51	-	+	7	Лаеш шәһәре
8	Лаеш шәһәре	Шәхси эшмәкәр Вахитов (тротуар плиткасы житештерү)	Житештерүүне оптимальлештерү	га	0,60	-	+	8	Лаеш шәһәре
9	Лаеш шәһәре	«Карат " ЯАЖ (житештерү базасы)	Житештерүүне оптимальлештерү	га	0,88	-	+	9	Лаеш шәһәре

№ п/п	Торак пункт	Объект исеме	Чара төре	Үлчәү берәмлеге	Егәрлеге		Тормышка ашыру вакыты		Чара чыганагы
					Гамәлдәге	Өстәмә	Беренче чиратта (2025)	Исәп-хисап вакыты ный срок (2025-2040)	
10	Лаеш шәһәре	"Альянс" ЖЧЖ (житештерү базасы)	Житештерүне оптимальләштерү	га	0,64	-	+	10	Лаеш шәһәре
11	Лаеш шәһәре	Сунцов гадәттән тыш хәл (житештерү базасы)	Житештерүне оптимальләштерү	га	0,19	-	+	11	Лаеш шәһәре
12	Лаеш шәһәре	«Инжехим» ЖЧЖ (жиһазлар, блок модульләре житештерү)	Житештерүне оптимальләштерү	га	2,04	-	+	12	Лаеш шәһәре
13	Лаеш шәһәре	"Харша" ЖЧЖ (Авыл хужалыгы техникасын житештерү һәм хезмәт күрсәтү), гараж	Житештерүне оптимальләштерү	га	0,45	-	+	13	Лаеш шәһәре
14	Лаеш шәһәре	ДМСК	Санитар-яклау зонасын торак төзелеш чикләренә кадәр киметү максаты белән житештерүне оптимизацияләү	га	0,56	-	+	14	Лаеш шәһәре
15	Лаеш шәһәре	ДМСК	Санитар-яклау зонасын торак төзелеш чикләренә кадәр киметү максаты белән житештерүне оптимизацияләү	га	0,83	-	+	15	Лаеш шәһәре
16	Лаеш шәһәре	Сәнәгать житештерүе объектларын урнаштыру өчен Территория	Яңа төзелеш	га	-	51,57	+	16	Лаеш шәһәре

№ п/п	Торак пункт	Объект исеме	Чара төре	Үлчәү берәмлеге	Егәрлеге		Тормышка ашыру вакыты		Чара чыганагы
					Гамәлдәге	Өстәмә	Беренче чиратта (2025)	Исәп-хисап вакыты ный срок (2025-2040)	
17	Татарстан Республикасы Лаеш муниципаль районының " Лаеш шәһәре» муниципаль берәмлеге	Сәнәгать житештерүе объектларын урнаштыру Территория өчен	Яңа төзелеш	га	-	1,0221	+	17	Татарстан Республикасы Лаеш муниципаль районының " Лаеш шәһәре» муниципаль берәмлеге

Таблица 3.2.2

Агросәнәгать комплексын үстерү буенча чаралар исемлеге

№ п/п	Торак пункт	Объект исеме	Чара төре	Үлчәү берәмлеге	Егәрлеге		Тормышка ашыру вакыты		Чара буенча чыганак
					Гамәлдәге	Өстәмә	Беренче чират (до 2025)	Исәп-хисап вакыты ный срок (2025-2040)	
<i>МЕРОПРИЯТИЯ МЕСТНОГО ЗНАЧЕНИЯ</i>									
1	Лаеш шәһәре	Теплица	Санитар-яклау зонасын торак төзелешке чикләренә кадәр киметү максаты белән житештерүне оптимизацияләү	га	0,15	-	+	1	Лаеш шәһәре

№ п/п	Торак пункт	Объект исеме	Чара төре	Үлчәү берәмлеге	Егәрлеге		Тормышка ашыру вакыты		Чара буенча чыганак
					Гамәлдәге	Өстәмә	Беренче чират (до 2025)	Исәп-хисап вакыты ный срок (2025-2040)	
2	Лаеш шәһәре	Теплица	Санитар-яклау зонасын торак төзелеше чикләренә кадәр киметү максаты белән житештерүне оптимизацияләү	га	0,41	-	+	2	Лаеш шәһәре
3	Лаеш шәһәре	Теплица	Санитар-яклау зонасын торак төзелеше чикләренә кадәр киметү максаты белән житештерүне оптимизацияләү	га	0,28	-	+	3	Лаеш шәһәре

1.19. Торак инфраструктурасын үстерү

Торак зоналарны оештыру, гамэлдәге торак фондын реконструкцияләү һәм яңа торак төзелеше майданчыкларын урнаштыру буенча тәкъдимнәр эшләү-Генераль планының өстенлекле бурычларының берсе. Проект тәкъдимнәре шәһәр төзелеше анализы нәтижәләренә таяна: торак фондынның техник торышы һәм төзелеш характеристикалары, торак төзелеше динамикасы һәм структурасы, территориянең экологик торышы.

Лаеш шәһәренең Генераль планына үзгәрешләр кергү проекты белән яңа торак төзелеше шәһәр чигеннән тыш, шәһәр эчендә дә яңа территорияләрдә тәкъдим ителде.

Торак кимү

Торакны сүтү, нигездә, бинаның физик тузуы һәм яшәүгә яраксызлыгы аркасында, яисә торак бинаның төрле объектлардан санитар-яклау зонасында урнашуы аркасында карала.

Лаеш шәһәрендә 2016 ел башына тузган һәм авария хәлендәге торакның гомуми күләме 2,4 мең кв. метр тәшкил иткән.

Шулай итеп, торак фондын кире кайтаруның гомуми күләме 2,4 мең кв. метр тәшкил итәчәк.

Яңа торак төзелеше

Лаеш шәһәренең Генераль планы проекты белән Лаеш шәһәренең төньяк өлешендә 107,0 га майданлы (Төньяк майдан, кв. м.) яңа торак майданы үзләштерү тәкъдим ителә. 158-161, 163-167, 169-176, 178-185, 187, 288).

Лаеш шәһәренең Генераль планына үзгәрешләр кергү проекты белән тәкъдим ителә:

- гамэлдәге төзелеш эчендә территорияләрне үзләштерүне тәмамлау (кв. 110, 188, 11, 336 һәм 337), майданы 4,11 га.

- кадастр номерлары булган жир кишәрлекләрендә Лаеш шәһәренең көнбатыш өлешендә 35,45 га майданлы яңа торак майданы үзләштерү 16:24:170301:255, 16:24:170301:256, 16:24:170301:257 (Көнбатыш майданы-1, кв. 210-231). Әлеге территориягә ТР Лаеш шәһәрендә 35,4466 га майданлы «Иван до Марья» торак поселогы территориясенең эскиз проекты эшләнгән.

- кадастр номерлары булган жир кишәрлекләрендә Лаеш шәһәренең көнбатыш өлешендә 54,48 га майданлы яңа торак майданы үзләштерү 16:24:170301:23, 16:24:170301:24, 16:24:170301:334 (Көнбатыш майданы-2, кв. 343, 351-380.);

- Лаеш шәһәренең төньяк-көнчыгыш өлешендә 11,84 га майданлы яңа торак майданы үзләштерү (күп балалы гаиләләр өчен төньяк-көнчыгыш майдан, 252 кв.);

- Лаеш шәһәренең көнчыгыш өлешендә 16,44 га майданлы (Көнчыгыш майдан, 194-201 кв.) торак майданын үзләштерү;

- блокланган һәм усадьбалы торак төзелеше өчен Лаеш шәһәренең төньяк-көнбатышында 34,94 га майданлы яңа торак майданы үзләштерү (154 кв. төньяк-көнбатыш майданчыгы). Әлеге территориягә Лаеш шәһәр жирлегә һәм Лаеш

районы «чикләвек куст»микрорайоны " территориясен планлаштыру проекты эшлэнгән;

- Лаеш шәһәренең көнчыгыш өлешендә («Серебрячихи» районында) 7,43 га майданлы (Көнчыгыш майдан-1, 232 кв.) торак майданы үзләштерү;

- Лаеш шәһәренең көнчыгыш өлешендә («Серебрячихи» районында) 23,45 га майданда торак майданы үзләштерү (Көнчыгыш майдан-3, кв.234, 235).

- 54,35 га майданлы (кадастр номерлары булган жир участоклары) Лаеш шәһәреннән көнчыгыштарак (263-265 нче кварталның «Серебрячихи» районында) торак майданы үзләштерү 16:24:170401:58, 16:24:170401:61, 16:24:170401:63).

- 128,78 га майданлы торак майданын үзләштерү («Серебрячиха» районы), 239, 245 нче квартал).

-4,90 га майданлы Лаеш шәһәренең көньяк-көнбатыш өлешендә (321,323 нче квартал) торак майданы үзләштерү.

Шулай итеп, яңа торак төзелешенә 483,17 га территорияне (картографик материаллар буенча) файдалануга тапшыру тәкъдим ителә.

Бу территорияләрдә шулай ук жәмәгать өчен билгелэнгән объектларны, урамнарны һәм юлларны урнаштыру, гомуми кулланылыштагы яшелләндерү, махсус билгеләнештәге яшелләндерү күздә тотыла, торак төзелеше өчен территория югарыда санап үтелгән объектларны исәпкә алып алына һәм 335,09 га тәшкит итәчәк.

Генераль планга үзгәрешләр кертү проекты белән, Татарстан Республикасы Лаеш муниципаль районы Башкарма комитетының 08.10.2018 ел, № 4039/исх хаты нигезендә, Лаеш шәһәрендә кадастр номерлары булган жир кишәрлекләрендә индивидуаль торак төзелеше өчен 5,72 га территория каралган 16:24:170201:10, 16:24:170201:14, 16:24:170201:3 (322 нче квартал).

Лаеш шәһәренең Генераль планына үзгәрешләр кертү проекты белән шәхси торак төзелеше өчен 31,57 га территория каралган, торак пункт чикләрендә, 16:24:170301:775 кадастр номеры булган жир кишәрлегендә, Лаеш шәһәренең төньяк өлешендә (Социаль инфраструктура объектлары, урамнар һәм юллар, гомуми файдаланудагы яшелләндерү объектларын исәпкә алып).

Шулай ук Лаеш шәһәренең Генераль планына үзгәрешләр кертү проекты белән беренче чиратта шәхси торак төзелеше өчен, торак пункт чиге эчендә, кадастр номерлары булган жир кишәрлекләрендә 2,0888 га территория каралган 16:24:170127:63; 16:24:170127:378; 16:24:170127:57.

Таблица 3.3.1

Генераль проектны гамәлгә ашыру этаплары буенча яңа торак төзелеше майданчыклары

Территорияләр	Төзелеш төре	Торак төзелеше өчен территория майданы, га	Торакның гомуми майданы, кв.м.
I чират			
Төньяк майдан - территориянең бер өлеше (кв. 164, 170, 171, 179, 180)	усадебная	5,57	6 720 (56 уч.)

Көнбатыш майданы (210-231 кв.)	усадебная	7,28	13 200 (110 уч.)
Күп балалы гаилэлэр өчен төньяк-көнчыгыш майдан (кв. 252)	усадебная	11,84	13 650 (91 уч.)
Көнчыгыш майдан – территориянең бер өлеше (194-201 кв.)	усадебная	10,62	11 640 (97 уч.)
Төньяк-көнбатыш майдан - территориянең бер өлеше (154 кв.)	усадебная	8,20	9 600 (80 уч.)
Көнчыгыш майданы-1 (кв. 232)	усадебная	6,50	7 800 (65 уч.)
110, 188, 11, 336, 337	усадебная	4,11	6 000 (50 уч.)
"Серебрячиха» Көнчыгыш майданы, 239, 245	усадебная	33,60	40 320 (336 уч.)
Квартал 321,323	усадебная	4,58	8 800 (17 уч.)
Төньяк майдан (16: 24: 170301:775 кадастр номеры булган жир кишәрлегендә)	усадебная	10,05	12120 (101 уч.)
322 нче Квартал (кадастр номерлары булган жир кишәрлекләрендә 16:24:170201:10, 16:24:170201:14, 16:24:170201:3)	усадебная	5,72	6840 (57 уч.)
Жир кишәрлекләрендә кадастр номерлары белән 16:24:170127:63; 16:24:170127:378; 16:24:170127:57.	усадебная	2,09	3150 (21 уч.)
Барлығы		108,97	136690 (1060 уч.)
Исәп-хисап вакыты			
Төньяк майдан - территориянең бер өлеше (кв. 158-161, 163, 165-167, 169, 172-176, 178, 181-185, 187, 288)	усадебная	41,09	49 320 (411 уч.)
Көнбатыш майданы (210-231 кв.)	усадебная	13,64	24 720 (206 уч.)
Төньяк-көнбатыш майдан - территориянең бер өлеше (154 кв.)	усадебная	16,69	18 120 (151 уч.)
	блокиров каланган (таунхауслар)	3,90	7 980 (57 уч.)
Көнчыгыш майданы-2, кв. 234, 235	усадебная	20,17	24 240 (202 уч.)
Көнчыгыш майданы-3, территориянең бер өлеше (263-265 кв.)	усадебная	44,89	53 880 (449 уч.)
"Серебрячиха» Көнчыгыш майданы, 239, 245	усадебная	63,00	75 600 (630 уч.)
Көнбатыш майданы-2, кв. 343, 351-380	усадебная	39,41	53 400 (445 уч.)
Төньяк майдан (16: 24: 170301:775 кадастр номеры булган жир кишәрлегендә)	усадебная	21,52	25 800 (215 уч.)
Барлығы		264,31	333 060 (2766 уч.)
НӘТИЖӘ		373,28	469 750 (3826 уч.)

Беренче чиратта түбәндәге чаралар тәкъдим ителә:

1. Төньяк майдан территориясенә бер өлешен үзләштерү (кв. 164, 170, 171, 179, 180), Лаеш шәһәренә төньяк өлешендә урнашкан шәхси торак төзү өчен. Гамәлдәге шәһәр төзелешеннән алып әйләнә-тирә юлга кадәр территорияләргә үзләштерү тәкъдим ителә. Беренче чиратта, яқынча торак төзелешә 6720 кв. м гомуми торак майданы (56 участок) тәшкил итәчәк.

2. Көнбатыш майданчыкның бер өлешен үзләштерү - 1 (210-231 нче квартал) - көнбатыштан көнбатыштарак (кадастр номерлары булган жир участкалары) яңа торак майданын үзләштерү 16:24:170301:255, 16:24:170301:256, 16:24:170301:257), анда яқынча торак төзелешә 37 920 кв. метр тәшкил итәчәк (316 участок).

3. Шәһәрнең төньяк-көнчыгыш өлешендә урнашкан күп балалы гаиләләргә өчен (252 кв.метр) төньяк-көнчыгыш майданчыгын үзләштерү (91 участок).

4. Транспорт һәм инженер инфраструктурасы булган Көнчыгыш майдан (194-201 кварталы) территориясенә бер өлешен үзләштерү усадьбалы торак йортлар микрорайоннарын формалаштыру өчен кирәк, анда яқынча торак төзелешә яқынча 11 640 кв.м тәшкил итәчәк (97 участок).

5. Шәһәрнең төньяк-көнбатыш өлешендә урнашкан күпфатирлы һәм индивидуаль торак йортларны төзү өчен төньяк-көнбатыш майданы (154 нче квартал) территориясенә бер өлешен үзләштерү (анда яқынча торак төзелешә яқынча 9 600 кв.м тәшкил итәчәк (80 участок).

6. Шәһәрнең көнчыгыш өлешендә («Серебрячихи " районында) урнашкан 1 нче (232 нче квартал) Көнчыгыш майданы территориясенә үзләштерү (яқынча торак төзелешә 7 800 кв. метр тәшкил итәчәк (65 участок).

7. Гамәлдәге төзелеш (110, 188, 11, 336 һәм 337 нче кварталлар) эчендә территорияне үзләштерү (яқынча торак төзелешә яқынча 6 000 кв.метр тәшкил итәчәк (50 участок).

8. Лаеш шәһәренә көньяк-көнбатыш өлешендә (321, 323 нче кварталлар) территорияне үзләштерү күздә тотыла.

Генераль планга үзгәрешләр кертү проектының беренче чиратта торак төзелешә күләме гомуми торак майданының 68 910 кв. метрын тәшкил итәчәк.

Беренче чиратта, шулай ук, Лаеш шәһәренә төньяк өлешендәге генераль планга үзгәрешләр кертү проекты белән (16:24:170301:775 кадастр номеры булган жир кишәрлегендә) индивидуаль торак төзелешә өчен 10,05 га каралган, әлеге территорияләрдә торак фондының гомуми майданы яқынча 12,12 мең кв.м тәшкил итәчәк (101 участок).

Жир кишәрлекләрендә кадастр номерлары белән 16:24:170201:10, 16:24:170201:14, 16:24:170201:3 Лаеш шәһәрнең генераль планга үзгәрешләр кертү проекты белән индивидуаль торак төзелешә өчен 5,72 га каралган, әлеге территорияләрдә торак фондының гомуми майданы яқынча 6,84 мең кв.м тәшкил итәчәк (57 участок).

Исәп-хисап чорына тәкъдим ителә:

1. Төнъяк майдан территориясен үзләштерүне тәмамлау (кв. 158-161, 163, 165-167, 169, 172-176, 178, 181-185, 187, 288), анда якынча торак төзелеше 49 320 кв. метр тәшкил итәчәк (411 участок).

2. Көнбатыш майданын (210-231 нче квартал) үзләштерүне тәмамлау, анда якынча торак төзелеше гомуми торак майданының 24 720 кв. метрын тәшкил итәчәк (206 участок).

3. Торак төзелеше якынча 26100 кв. м тәшкил итәчәк, шул исәптән гомуми торак майданы 26100 кв. м.:

- блокланган торак йортларда гомуми торак майданы 7980 кв. м тәшкил итәчәк (57 йорт);

- усадьбалы торак йортларда 18 120 кв. м (151 участок) тәшкил итәчәк.

4. Шәһәр чигеннән көнчыгышта («Серебрячихи " районында) урнашкан 3 нче (234 нче квартал) Көнчыгыш майданчыгы территориясен үзләштерү.

5. Шәһәр чигеннән көнчыгышта урнашкан 4 нче (263-265 нче квартал) Көнчыгыш майданчыгын үзләштерү («Серебрячихи» районында), анда якынча торак төзелеше 53 880 кв. м тәшкил итәчәк (449 участок).

6. Көнбатыш майданчыкны үзләштерү-2 (343, 351-380 кв. м), кадастр номерлары булган жир кишәрлекләрендә 16:24:170301:23, 16:24:170301:24, 16:24:170301:334, анда якынча торак төзелеше 53400 кв. метр тәшкил итәчәк (445 участок).

Генераль планга үзгәрешләр кертү проектының хисап чорына торак төзелеше күләме гомуми торак майданының 178 260 кв. метрын тәшкил итәчәк.

Шулай ук исәп-хисап чорына Лаеш шәһәренә төньяк өлешендәге генераль планга үзгәрешләр кертү проекты белән (16:24:170301:775 кадастр номеры булган жир кишәрлегендә) индивидуаль торак төзелеше өчен 21,52 га каралган, әлеге территорияләрдә торак фондының гомуми майданы якынча 25,80 мең кв.м тәшкил итәчәк (101 участок).

Генераль план нигезендә, шәһәр чигенә шәһәрнең гамәлдәге чигеннән көнчыгышка таба Кама елгасы яр буе («Серебрячихи " районы) буенда урнашкан территорияләр керә. Бу территорияләр туристлык бизнесын үстерү өчен үзләштереләчәк һәм нигездә 163,63 га исәпләнгән.

Таблица 3.3.2

Генераль планда торак инфраструктурасын үстөрү

Төзелеш төрө	Гамэлдәге торыш	Беренче чират			Исәп-хисап	
	Общая площадь жилья (мең.кв.м)	Общая площадь жилья (мең.кв.м)	Новое жилищное төзелеш за период, (мең.кв.м)	Выбытие жилищного фонда, (мең.кв.м)	Общая площадь жилья (мең.кв.м)	Жилищный период
Иш шәһәре, в т.ч.:	327,99	462,28	136,69	2,40	795,34	
для постоянного и населения, торое жилье	327,99	448,63	123,04	2,40	781,69	
для многодетных	-	13,65	13,65	-	13,65	

Таблица 3.3.3

*Генераль планга үзгәрешләр кертү проектында торак инфраструктурасын
үстерү буенча чаралар исемлеге*

К пункт	Объект исеме	Чара төре	Үлчәү берәмлеге	Егәрлеге		Тормышка ашыру вакыты		Чар
				Гамәлдәге	Өстәмә	Беренче чират (2025)	Исәп-хисап вакыты (2025-2040)	
<i>ЖИРЛЕ ӘҖӘМИЯТТӘГЕ ЧАРАЛАР</i>								
шәһәре	торак фонды	яңа төзелеш	мең.кв.м	-	117,73	+		Лас Ген үзгәр
					307,26		+	
шәһәре	торак фонды	выбытие	мең.кв.м	2,40	-	+		Лас Ген үзгәр
шәһәре	яңа территорияләрдә торак фонды (кадастр номеры 16: 24: 170301:775)	яңа төзелеш	га	-	10,05	+	-	Лас Ген үзгәр
			мең.кв.м	-	12,12			
шәһәре	яңа территорияләрдә торак фонды (кадастр номеры 16: 24: 170301:775)	яңа төзелеш	га	-	21,52	-	+	Лас Ген үзгәр
			мең.кв.м	-	25,80			
шәһәре	яңа территорияләрдә (кадастр номерлары булган жир кишәрлекләрендә) торак фонды 16:24:170201:10, 16:24:170201:14, 16:24:170201:3)	яңа төзелеш	га	-	5,72	+	-	Лас Ген үзгәр
			мең.кв.м	-	6,84			
шәһәре	торак фонды (кадастр номерлары булган жир кишәрлекләрендә 16:24:170127:63; 16:24:170127:378; 16:24:170127:57.)	яңа төзелеш	га	-	2,09	+	-	Лас Ген үзгәр

1.19. Халыкка хезмәт күрсәтү системасын үстерү

1.19.1. Халыкка социаль һәм мәдәни-көнкүреш хезмәте күрсәтү объектларын үстерү

Хезмэт күрсәтү өлкәсен үстерү һәм камилләштерү-авыл жирлегенең тотрыклы үсешенең, халыкның тормыш-көнкүрешен принципиаль яхшыртуга ярдәм итүче һичшиксез, һичшиксез, һичшиксез, һичшиксез, һичшиксез, һичшиксез, һичшиксез, һичшиксез, һичшиксез, бер шарты.

Лаеш шәһәренең Генераль планына үзгәрешләр кертү проектының төп максатларыннан берсе-фаразланган характеристикаларны һәм социаль нормаларны исәпкә алып, хезмэт күрсәтү учреждениеләренә халыкның ихтыяжларын канәгатьләндерү, шулай ук барлык халык өчен хезмэт күрсәтү объектларының һәркем өчен мөмкин булуын тәмин итү.

Яңа торак төзелеше районнарында, аларны торак төзелешенә максималь яқынайту һәм нормаларда каралган радиусларны тәмин итү максатларында, кирәкле көндәлек ихтыяжга хезмэт күрсәтү учреждениеләренең комплексын урнаштыру күздә тотыла.

Лаеш шәһәренең Генераль планына үзгәрешләр кертү проектында хезмэт күрсәтү системасын үстерү буенча кайбер чаралар Татарстан Республикасы Лаеш муниципаль районының территориаль планлаштыру схемасында каралган кайбер чараларны исәпкә алып (үзгәрешләр кертү), шулай ук элегрәк эшлэнгән проектларны исәпкә алып билгелэнгән:

- Лаеш шәһәренең Генераль планы (Татарстан Республикасы Лаеш муниципаль районы советының 03.08.2011 ел, № 24 карары белән расланган);

- «Лаеш шәһәр жирлеге микрорайоны», ТР Лаеш районы»Орехов куст " территориясен планлаштыру проекты;

- ТР Лаеш шәһәрендә 35,4466 га майданлы «Иван до Марья» торак поселогы территориясенә эскиз проекты.

Мәгариф оешмалары

Белем бирү оешмалары челтәрен үстерү өчен планлаштырыла:

- кадастр номерлары белән торак төзелеше өчен 110 урынга исәплэнгән балалар бакчасы (типик проект) төзү 16:24:170301:255, 16:24:170301:256, 16:24:170301:257 (беренче чиратта 210 нчы квартал);

- күп балалы гаиләләр өчен 140 урынга исәплэнгән балалар бакчасы (типик проект) төзү (252 нче квартал), беренче чиратта, төньяк-көнчыгыш торак майданы (252 нче квартал);

- яңа торак майданы территориясендә (232 нче квартал) 25 мәктәпкәчә һәм 40 уку урынына исәплэнгән «мәктәп – балалар бакчасы» комплексы төзелеше (типик проект) ;

- яңа торак майданы территориясендә (154 нче квартал) 50 мәктәпкәчә һәм 108 укучыга исәплэнгән «мәктәп – балалар бакчасы» комплексы төзелеше (типик проект) ;

- 120 урынга исәплэнгән балалар бакчасы төзелеше (типик проект) (Төньяк торак майданы, 168 кв.) хисап чорына;

– яңа торак майданы территориясендә 45 мәктәпкәчә һәм 80 укучыга исәплэнгән «мәктәп-балалар бакчасы» комплексы төзелеше (типик проект) хисап чорына;

- яңа торак мәйданы территориясендә (Төнъяк торак мәйданы, 239,245 кв.) 220 урынга исәпләнгән балалар бакчасы төзелеше (типик проект) хисап чорына;

- яңа торак мәйданы территориясендә (Көнбатыш торак мәйданы, 343,351-380 кв.) 85 урынга исәпләнгән балалар бакчасы төзелеше (типик проект) хисап чорына;

- яңа торак мәйданы территориясендә (263, 264, 265 кв.) 85 урынга исәпләнгән балалар бакчасы төзү (типик проект) ;

- 177 кварталда 675 урынга исәпләнгән мәктәп төзелеше (типик проект) исәп-хисап чорына.

Шулай ук генераль планга үзгәрешләр кертү проекты белән, беренче чиратта, яңа торак мәйданы территориясендә 132 укучыга исәпләнгән гомуми белем бирү мәктәбе (типик проект) төзү каралган (16:24:170301:775 кадастр номеры булган жир кишәрлегендә).

Балаларга өстәмә белем бирүне оештыру

Гамәлдәге балаларга өстәмә белем бирү оешмалары элге оешмаларда халыкның фаразланган ихтыяжларын канәгатьләндерми.

Лаеш муниципаль районының территориаль планлаштыру схемасы һәм Лаеш шәһәренең Генераль планына үзгәрешләр кертү проекты белән гомуми егәрлеге 2527 урын булган балаларга өстәмә белем бирүнең яңа оешмаларын урнаштыру тәкъдим ителә.

Медицина оешмалары

Бүгенге көндә республикада сәламәтлек саклауны оптимальләштерү бара. Татарстан Республикасында сәламәтлек саклауны үстерү концепциясендә дөвалау-диагностика процессының интенсивлыгы дәрәжәсен, койкалардан рациональ файдалануны һәм халыкның реаль ихтыяжларын исәпкә алып, стационар ярдәмне структур яктан үзгәртеп кору тәкъдим ителде. Стационар койкаларының санын ихтыяжга бәйле рәвештә варьировать, аларның гибкое перепрофилирование.

Хастаханәләр, дөвалау-профилактика медицина оешмалары

Хастаханәләр һәм СМПЛАРНЫҢ район хезмәт күрсәтү дәрәжәсе булу сәбәпле, аларны урнаштыру бөтен Лаеш муниципаль районы буенча карала. Норматив ихтыяж һәм тәмин ителеш тулаем район халкыннан исәпләнә.

Лаеш муниципаль районының территориаль планлаштыру схемасы белән 2035 елга кадәр Столбище авылында 182 койкага хастаханә төзү тәкъдим ителә. «СМАРТ Сити Казан» территориясен планлаштыру проекты белән ашыгыч медицина ярдәме станциясе (4 махсулаштырылган автомобиль) белән медицина үзәге (200 койка), беренче чиратта, һәр сырхауханәнең сменасына 185 кеше йөри торган 4 поликлиникасы һәм исәп-хисап чорына 150 кеше килә торган 1 сырхауханә төзү тәкъдим ителә.

Лаеш муниципаль районының территориаль планлаштыру схемасы нигезендә, Лаеш шәһәренең Генераль планына үзгәрешләр кертү проекты белән, беренче чиратта, үзәк район хастаханәсе стационарын капитал ремонтлау, шулай ук 184 кварталда исәп-хисап чорына сменасына 450 кешегә исәпләнгән яңа хастаханә һәм поликлиниканы төзү тәкъдим ителә.

Лаеш шәһәренең Генераль планына үзгәрешләр кертү проекты белән карала:

- медицина үзеген (поликлиниканы)капиталь ремонтлау;
- торак төзелеше территориясендә кадастр номерлары белән 16:24:170301:255, 16:24:170301:256, 16:24:170301:257 (210 нчы квартал) сменага 21 кешегә исәпләнгән фельдшер-акушерлык пункты төзелеше;

-Лаеш шәһәренең төньяк-көнбатышында (154 нче квартал) урнашкан яңа торак мәйданы территориясендә жәмәгать үзәге төзү, анда сменага 13 кешегә исәпләнгән гомуми практика табибы кабинеты урнаштырыла.;

- шәһәрнең көнбатыш өлешендә сменага 30 кешенең гомуми практика табибы офисы төзелеше.

Шуны да билгеләп үтәргә кирәк, Лаеш шәһәрендә дөвәләу-профилактика медицина оешмаларын урнаштыру, хезмәт күрсәтүнең норматив радиусын тәэмин итеп, Лаеш шәһәренең проектлана торган торак төзелеше халкын, шулай ук күрше авыл жирлекләре халкын исәпкә алып каралган.

СП тәкъдим итә торган нормативларга туры китереп, 42.13330.2016

«Шәһәр төзелеше. Шәһәр һәм авыл жирлекләрен планлаштыру һәм төзү» программасы, поликлиникаларга һәм аларның филиалларына хезмәт күрсәтүнең норматив радиусы шәһәрләрдә 1000 м. кабул ителә.

СМП станцияләре

Район халкына кичектергесез ярдәм күрсәтү өчен Лаеш шәһәрендә ашыгыч медицина ярдәме станциясе (2 махсулаштырылган автомобиль) эшли, ул район үзәк хастаханәсендә урнашкан, ул бөтен район халкына хезмәт күрсәтергә тиеш. Лаеш муниципаль районының территориаль планлаштыру схемасы чаралары нигезендә генераль план белән беренче чиратта амп станциясен реконструкцияләү, шулай ук «СМАРТ Сити Казан» территориясендә ашыгыч медицина ярдәме станциясе белән 4 махсулаштырылган автомобильгә медицина үзәге төзү тәкъдим ителә.

Балалар сәт кухнясы. Хисап чоры ахырына Лаеш шәһәренең фаразлана торган халкы өчен балалар сәт кухнясы предприятиеләренең исәп-хисап сыешлыгы тәүлегенә 952 порция тәшкит итәчәк. Балалар сәт кухнясы булмау Яшел Үзән шәһәрендә кирәкле продукция сатып алу белән тулыландырылачак.

Балалар туклануын таратуның гамәлдәге пункты РҮХ территориясендә урнашкан. Генераль планга үзгәрешләр кертү проекты белән сәт кухнясының өлешү пунктлары чөлтәрен киңәйтү тәкъдим ителә, ул 184 кварталда урнашырга тәкъдим ителә торган балалар сәт кухнясы пунктын урнаштыру хисабына мөмкин.

Мәдәни-ял итү учреждениеләре

Лаеш муниципаль районының территориаль планлаштыру схемасы белән «Г.Р. Державин исемендәге Лаеш ягы музей» муниципаль бюджет мәдәният учреждениесе Лаеш шәһәре, Ленин урамы,31 нче йорт адресы буенча урнашкан бина базасында беренче чиратта бинаны капитал ремонтлау белән шөгыльләнә.

Үзәк һәм Үзәк балалар китапханәсе Мәдәни мирас объектсында урнашкан, Лаеш муниципаль районының территориаль планлаштыру схемасы белән әлеге бинаны үзгәртеп кору һәм яңа мәдәни-ял итү үзәге төзү тәкъдим ителә, анда китапханәләргә гомуми егәрлеге 111030 данә китап фонды, 200 урынлык клуб,

200 урынлык кинотеатр, дискотекалар, спорт объектлары урнаштыру тәкъдим ителә (157 кварталда).

Шулай ук Лаеш шәһәренең Генераль планына үзгәрешләр кертү проектының исәп-хисап чорына тәкъдим ителә:

- 263, 264, 265 кварталларында яңа торак мәйданы территориясендә 104 урынга исәпләнгән ижтимагый үзәк составында клуб төзү.;

- шәһәрнең көнбатыш өлешендә 100 урынга исәпләнгән авыл мәдәният йорты төзелеше.

Спорт учреждениеләре, бассейннар

ТР ижтимагый инфраструктурасын үстерүнең озак вакытка исәпләнгән концепциясе нигезендә, Лаеш шәһәрендә ТР объектлары исемлегенә белән Стадион төзү күздә тотыла.

Лаеш шәһәренең Генераль планына үзгәрешләр кертү проекты белән тәкъдим ителә:

- ДЮСШ спорт залын капитал ремонтлау;

- гомуми егәрлеге 1851 кв. метр булган спорт заллары, бассейннар һәм Балалар бүлмәсе булган спорт-сәламәтләндрү комплексы, беренче чиратта (186 нчы квартал) төзү.;

- спорт-сәламәтләндрү комплексында, беренче чиратта (186 нчы квартал) 3000 кв. м егәрлекле универсаль спорт майданчыгы төзү . ;

- Лаеш шәһәрендә Мәдәни-спорт үзәге составында гомуми мәйданы 1035 кв. м булган спорт заллары төзү (157 нче квартал);

- исәп-хисап чорына яңа гомуми белем бирү мәктәбе каршындагы 288 кв. м майданлы спорт залы һәм 5000 кв. м егәрлекле ясылык корылмасы төзү (177 нче квартал);

Таблица 3.4.1

Расчет необходимой мощности объектов социально-культурного и коммунально-бытового обслуживания проекта
внесения изменений в генеральный план (для наличного населения)

Исеме	Үлчәү берәмлеге	Норма	Потребность для сельского поселения		Сущестующее сохраняемое	Потребное яна төзелеш			Предлагаемое яна төзелеш/увеличение мощности объектов к 2040 г.	Обеспеченность (с учетом реализации мероприятий по строительству объектов обслуживания), %
			1 чират(2025 г.)	И сәп-хисап вакыты (2040 г.)		1 чират(до 2025г.)	И сәп-хисап вакыты (2025г.-2040г.)	В сего в 2040 г.		
Дошкольные образовательные организации	урын	85% детей в возрасте 1-6 лет	1045	1378	550	495	333	828	880	104 ¹
Общеобразовательные организации	урын	100% детей 7-17 лет	2048	3179	1609	439	1131	1570	1585	101 ¹
Балаларга өстәмә белем бирүне оештыру	урын	120% от школьников	2458	3815	1288	1170	1357	2527	2527	100
Больницы	койка	13,47 койк на 1000 чел.	701	878	206	495	177	672	672	100 ³
Станции СМП	автомобиль	1 автомобиль на 10000 чел.	5	6	2	3	1	4	4	100 ³
Лечебно-профилактические Медицина оешмалары	посещ./см.	18,15 посещ. в смену на 1000 чел.	247	387	205	42	140	182	514	186 ⁴
Детские молочные кухни	порц./сут.	4 порц./сут. на 1 реб. до года	784	156	0	784	372	156	0	-
Раздаточные пункты детской молочной кухни	кв.м.общ.пл.	0,3 кв.м на 1 реб. до года	58	87	35	23	29	52	52	100
Спортивные залы	кв.м.пола	350 кв.м. на 1000 чел.	4753	7450	2304	2449	2697	5146	5146	100

Исеме	Үлчәү берәмлеге	Норма	Потребность для сельского поселения		Сущестующее сохраняемое	Потребное яна төзелеш			Предлагаемое яна төзелеш/ увеличение мощности объектов к 2040 г.	Обеспеченность (с учетом реализации мероприятий по строительству объектов обслуживания), %
			1 чират(2025 г.)	И сәп-хисап вакыты (2040 г.)		1 чират(до 2025г.)	И сәп-хисап вакыты (2025г.-2040г.)	В сего в 2040 г.		
Яссылык корылмалары	кв.м.	1949,4 кв.м. на 1000 чел.	2 6475	4 1497	20 920	5 555	1 5022	2 0577	20 577	100
Бассейны	кв.м. зерк. в.	75 кв.м. на 1000 чел.	3 904	4 892	0	3 904	9 88	4 892	4892	100 ³
Клубы, Дома культуры	урын	50 мест на 1000 чел.	6 79	1 064	460	2 19	3 85	6 04	604	100
Библиотеки	ед.хранения	8 экземпляров на 1 жит.	9 5067	1 49009	0	9 5067	5 3942	1 49009	149 009	100
Магазины	кв.м.т орг.пл.	300 кв.м. на 1000 чел.	4 074	6 387	4 416	0	1 971	1 971	1 971	100
Химчистки	сенага а кг	4 сенага кг на 1000 чел.	5 4	8 5	0	5 4	3 1	8 5	85	100
Прачечные	сенага а кг	110 сенага кг на 1000 чел.	1 494	2 342	0	1 494	8 48	2 342	2 342	100
Бани	мест	5 мест на 1000 чел.	6 8	1 07	50	1 8	3 9	5 7	57	100
Предприятия общепита	урын	40 мест на 1000 чел.	5 44	8 51	366	1 78	3 07	4 85	485	100
Предприятия бытового обслуживания	эш урыны	9 раб.мест на 1000 чел.	1 23	1 91	27	9 6	6 8	1 64	164	100
Отделения связи	объект	1 объект на 9-25 тыс.жителей	1	1	2	0	0	0	-	200 ²
Отделения, филиал банка	объект	0,3-0,5 объекта на 1000 чел.	7	1	2	5	4	9	9	100
Районные (городские народные суды)	эш урыны	1 судья на 30 тыс.чел.	1	1	1	0	0	0	-	100

Исеме	Үлчәү берәмлеге	Норма	Потребность для сельского поселения		Сущестующее сохраняемое	Потребное яна төзелеш			Предлагемое яна төзелеш/ увеличение мощности объектов к 2040 г.	Обеспеченность (с учетом реализации мероприятий по строительству объектов обслуживания), %
			1 чират(2025 г.)	И сәп-хисап вакыты (2040 г.)		1 чират(до 2025г.)	И сәп-хисап вакыты (2025г.-2040г.)	В сего в 2040 г.		
Юридические консультации	эш урыны	1 юрист-адвокат на 10 тыс.чел.	1	2	2	0	0	0	-	100
Нотариальные конторы	эш урыны	1 нотариус на 30 тыс.чел.	1	1	2	0	0	0	-	200 ²
Жилищно-эксплуатационные организации	объект	1 объект на 20 тыс. чел.	1	1	1	0	0	0	-	100
Кунакханә	мест	6 мест на 1000 чел.	8	1	16	6	4	1	112	100
Пункт приема вторичного сырья	объект	1 объект на 20 тыс.чел.	1	1	1	0	0	0	0	100
Полиция	человек	1 ОПОП на 10-12 тыс.чел.	1	2	1	0	1	1	1	100
Жәмәгать жуыштырулары	прибор	1 прибор на 1000 чел.	1	2	0	1	7	2	21	100

¹ показатель обеспеченности более 100% связан с применением типовых проектов проектируемых объектов

² показатель обеспеченности более 100% связан с тем, что Гамәлдәге Егәрлеге объектов превышает потребную на Исәп-хисап вакыты

³ поскольку больницы, СМП и бассейны имеют районный уровень обслуживания, размещение их предусматривается в районном центре муниципального района.

Обеспеченность рассчитывается от населения района в целом.

⁴ показатель обеспеченности более 100% связан с тем, что размещение новых лечебно-профилактических медицинских организаций предусматривается в СТП Лаишевского муниципального района, а так же согласно проектам планировки территории, учитываемых при разработке проекта внесения изменений в Лаеш шәһәренең Генераль планы, с учетом радиуса обслуживания населения проектируемой жилой застройки города Лаишево и соседних сельских поселений.

⁵ детские молочные кухни в городе не размещаются.

Таблица 3.4.2

Расчет необходимой мощности объектов социально-культурного и коммунально-бытового обслуживания проекта внесения изменений в генеральный план (для постоянного населения)

Исеме	Үлчәү берәмлеге	Норма	Потребность для сельского поселения		Сущес- тву-ющее сохраняемое	Потребное яна төзелеш	
			1 чират(2025 г.)	Исә п-хисап вакыты (2040 г.)		1 чират(до 2025г.)	Исә п-хисап вакыты (2025г.- 2040г.)
Дошкольные образовательные организации	урын	85% детей в возрасте 1-6 лет	78 3	776	550	233	0
Общеобразовательные организации	урын	100% детей 7-17 лет	15 78	166 4	1 609	0	86
Балаларга өстәмә белем бирүне оештыру	урын	120% от школьников	18 94	199 7	1 288	606	103
Больницы	койка	13,47 коек на 1000 чел.	66 6*	748 *	206	460	82
Станции СМП	автомобиль	1 автомобиль на 10000 чел.	5*	9*	4	1	1
Лечебно-профилактические Медицина оешмалары	посещ./см.	18,15 посещ. в смену на 1000 чел.	20 0	211	205	0	11
Аптеки	объект	1 объект на 10 тыс.чел.	1	1	2	0	0
Детские молочные кухни	порц./сут.	4 порц./сут.на 1 реб.до года	59 2	644	0	592	52
Раздаточные пункты детской молочной кухни	кв.м.общ.пл.	0,3 кв.м на 1 реб.до года	44	48	35	9	4
Дома-интернаты для престарелых	урын	3 места на 1 тыс.чел (с 60 лет)	10	15	0	10	5
Спортивные залы общего пользования	кв.м. пола	350 кв.м. на 1000 чел.	38 47	406 2	2 304	1 543	215
Яссылык корымалары	кв.м.	1949,4 кв.м. на 1000 чел.	21 428	226 25	20 920	508	1 197
Бассейны	кв.м. зерк. в.	75 кв.м. на 1000 чел.	37 09*	416 6*	0	370 9	457
Клубы, Дома культуры	урын	50 мест на 1000 чел.	55 0	580	460	90	31
Библиотеки	ед.хранения	8 экземпляров на 1 жит.	76 944	812 42	57 031	19 913	4 298

Исеме	Үлчәу берәмлеге	Норма	Потребность для сельского поселения		Сущес тву-ющее сохраняемое	Потребное яна төзелеш	
			1 чират(2025 г.)	Исә п-хисап вақыты (2040 г.)		1 чират(до 2025г.)	Исә п-хисап вақыты (2025г.-2040г.)
Магазины	кв.м.торг.п л.	300 кв.м. на 1000 чел.	32 98	348 2	4 416	0	0
Химчистки	сенага кг	4 сенага кг на 1000 чел.	44	46	0	44	2
Прачечные	сенага кг	110 сенага кг на 1000 чел.	12 09	1 277	0	1 209	68
Бани	мест	5 мест на 1000 чел.	55	58	50	5	3
Предприятия общепита	урын	40 мест на 1000 чел.	44 0	464	366	74	25
Предприятия бытового обслуживания	эш урыны	9 раб.мест на 1000 чел.	99	104	27	72	6
Отделения связи	объект	1 объект на 9-25 тыс.жителей	1	1	2	0	0
Отделения, филиал банка	объект	0,3-0,5 объекта на 1000 чел.	5	6	2	3	0
Районные (городские народные суды)	эш урыны	1 судья на 30 тыс.чел.	1	1	1	0	0
Юридические консультации	эш урыны	1 юрист-адвокат на 10 тыс.чел.	1	1	2	0	0
Нотариальные конторы	эш урыны	1 нотариус на 30 тыс.чел.	1	1	2	0	0
Жилищно-эксплуатационные организации	объект	1 объект на 20 тыс. чел.	1	1	0	1	0
Кунакханә	мест	6 мест на 1000 чел.	66	70	16	50	4
Пункт приема вторичного сырья	объект	1 объект на 20 тыс.чел.	1	1	1	0	0
Полиция	человек	1 ОПОП на 10-12 тыс.чел.	1	1	1	0	0

* поскольку больницы, СМП и бассейны имеют районный уровень обслуживания, то нормативная потребность рассчитывается от населения района в целом.

Таблица 3.4.3

Социаль-мәдәни һәм коммуналь-көнкүреш хезмәте күрсәтү объектларының генераль планга үзгәрешләр кертү (икенче торақ төзүче халык өчен) кирәкле егәрлеген исәпләү)

Исеме	Үлчәү берәмлеге	Норма	Авыл жирлеге өчен кирәк		Кирәкле яңа төзелеш	
			1 чират(2025)	п-хисап вақыты (2040)	1 чират (до 2025)	Исә п-хисап вақыты (2025-2040)
Мәктәпкәчә белем бирү оешмалары	урын	85% детей в возрасте 1-6 лет	15 9	524	159	365
Гомуми белем бирү оешмалары	урын	100% детей 7-17 лет	31 0	131 4	310	100 4
Балаларга өстәмә белем бирү оештыру	урын	120% от школьников	37 2	157 7	372	120 5
Хастаханәләр	койка	13,47 коек на 1000 чел.	28	123	28	95
СМП станцияләре	автомобиль	1 автомобиль на 10000 чел.	1	1	1	0
Дәвалау-профилактика оммалары Медицина	йөрү/см.	18,15 посещ. в смену на 1000 чел.	38	166	38	128
Даруханәләр	объект	1 объект на 10 тыс.чел.	1	1	1	0
Балалар сәт кухнялары	порц./сут	4 порц./сут.на 1 реб.до года	11 2	448	112	336
Балалар сәт кухнясының өләшү пунктлары	кв.м.гомуми майданнан	0,3 кв.м на 1 реб.до года	8	34	8	26
Гомуми файдаланудагы спорт заллары	кв.м. пола	350 кв.м. на 1000 чел.	73 1	319 7	731	246 6
Яңалыклар	кв.м.	1949,4 кв.м. на 1000 чел.	40 70	178 08	4070	137 38
Бассейннар	кв.м. зерк. в.	75 кв.м. на 1000 чел.	15 7	685	157	528
Клублар, мәдәният йортлары	урын	100 мест на 1000 чел./70 мест на 1000 чел.	20 9	639	209	430
Китапханә	Саклау берәмлеге	8 экземпляров на 1 жит.	14 616	639 45	1461 6	493 29
Кибет	кв.м.торг.пл.	300 кв.м. на 1000 чел.	62 6	274 1	626	211 5
Химчистка	сенага кг	4 сенага кг на 1000 чел.	8	37	8	29
Кер юу	сенага кг	110 сенага кг на 1000 чел.	23 0	100 5	230	775
Мунча	мест	5 мест на 1000 чел.	10	46	10	36
Жәмәгать туклануы предприятияләре	урын	40 мест на 1000 чел.	84	365	84	281
Көнкүреш хезмәте күрсәтү предприятияләре	эш урыны	9 раб.мест на 1000 чел.	19	82	19	63

Исеме	Үлчәү берәмлеге	Норма	Авыл жирлеге өчен кирәк		Кирәкле яңа төзелеш	
			1 чират(2025)	п-хисап вакыты (2040)	1 чират (до 2025)	Исә п-хисап вакыты (2025-2040)
Элемтә бүлекләре	объект	1 объект на 9-25 тыс. жителей	1	1	1	-
Банк бүлекләре, филиалы	объект	0,3-0,5 объекта на 1000 чел.	1	5	1	4
Район (шәһәр халык судлары)	эш урыны	1 судья на 30 тыс.чел.	1	1	1	-
Юридик консультацияләр	эш урыны	1 юрист-адвокат на 10 тыс.чел.	1	1	1	-
Нотариаль конторалар	эш урыны	1 нотариус на 30 тыс.чел.	1	1	1	-
Торак-эксплуатация оешмалары	объект	1 объект на 20 тыс. чел.	1	1	1	-
Кунакханә	мест	6 мест на 1000 чел.	13	55	13	42
Икенчел чималны кабул итү пункты	объект	1 объект на 20 тыс.чел.	1	1	1	-
Полиция	человек	1 ОПОП на 10-12 тыс.чел.	1	1	1	-

Таблица 3.4.4

Күп балалы гаилэлэр өчен Генераль планга үзгәрешләр кертү проектын социаль-мәдәни һәм коммуналь-көнкуреш хезмәте күрсәтү объектларының кирәкле егәрлеген исәпләү)

Исеме	Үлчәү берәмлеге	Норма	Авыл жирлеге өчен кирәк		Кирәкле яңа төзелеш	
			1 чират(2025)	И сәп-хисап вакыты (2040)	1 чират(до 2025)	Ис әп-хисап вакыты (2025-2040)
Мәктәпкәчә белем бирү оешмалары	урын	1-6 яшьлек балаларның 85% ы	103	7	10	0
Гомуми белем бирү оешмалары	урын	7-17 яшьлек балаларның 100%	160	2	16	41
Балаларга өстәмә белем бирүне оештыру	урын	Мәктәп укучыларының 120% ы	192	2	19	49
Хастаханә	койка	1000 кешегә 13,47 койка	7	7	7	1
Станциядәге СМП	автомобиль	1 автомобиль-1000 кеше.	1	1	1	0
Дәвалау-профилактика медицина оешмалары	посещ./см.	18,15 кеше килгән. сменага 1000 кеше.	9	1	9	1
Даруханә	объект	1 объект-10 мең кеше.	1	1	1	0
Балалар сөт кухнялары	порц./тәүлек.	4 порц./тәүлек.1 балага 1 яшькә кадәр елның	80	6	80	0
Балалар сөт кухнясының өлешү пунктлары	кв.м.о бщ.пл.	1 балага 0,3 кв.м.1 яшькә кадәр кадәр	6	5	6	0
Спорт залы	кв.м.	1000 кешегә 350 кв.	175	1	17	16

Исеме	Үлчәү берәмлеге	Норма	Авыл жирлеге өчен кирәк		Кирәкле яңа төзелеш	
			1 чират(2025)	И сәп-хисап вакыты (2040)	1 чират(до 2025)	Ис әп-хисап вакыты (2025-2040)
	пола	м.		91	5	
Яссылык корылмалары	кв.м.	1949,4 кв. м. - 1000 кеше.	977	1064	977	88
Бассейн	кв.м. зерк. в.	1000 кешегә 75 кв. м.	38	41	38	3
Клублар-турнир таблицасы	урын	50 урын-1000 кеше.	25	27	25	2
Китапханә	ед.хранения	1 кешегә 8 данә.	3507	3822	3507	315
Кибет	кв.м.т орг.пл.	1000 кешегә 300 кв. м.	150	164	150	14
Химчистка	сенага кг	Сменага 4 кг.	2	2	2	0
Кер юу	сенага кг	Сменага 110 кг.	55	60	55	5
Биография	урын	5 урын-1000 кеше.	3	3	3	1
Предприятие Тарихы	урын	40 урын-1000 кеше.	20	22	20	2
Көн күреш хезмәте күрсәтү предприятиеләре	эш урыны	9 эш.урын-1000 кеше.	5	5	5	1
Элементә бүлекләре	объект	9-25 мең кешегә исәпләнгән 1 объект	1	1	1	0
Банк бүлекләре, филиаллары	объект	0,3-0,5 объект 1000	0	0	0	0

Исеме	Үлчәү берәмлеге	Норма	Авыл жирлеге өчен кирәк		Кирәкле яңа төзелеш	
			1 чират(2025)	И сәп-хисап вакыты (2040)	1 чират(до 2025)	Ис әп-хисап вакыты (2025-2040)
		кешегә исәпләнгән.				
Район (шәһәр халык судлары)	эш урыны	1 судья-30 мең кеше.	1	1	1	0
Юридик консультацияләр	эш урыны	1 юрист-адвокат-10 мең кешегә	1	1	1	0
Нотариаль конторалар	эш урыны	1 нотариус-30 мең кеше.	1	1	1	0
Торак-эксплуатация оешмаларында	объект	1 объект-20 мең кеше.	1	1	1	0
Кунакханә	урын	6 урын-1000 кеше.	3	3	3	1
Икенчел чималны кабул итү пункты	объект	1 объект-20 мең кеше.	1	1	1	0
Полиция	кеше	1 ОПОП-10-12 мең кешегә.	1	1	1	0
Жәмәгать жыештыручылары	прибор	1 прибор-1000 кешегә.	1	1	1	0

Таблица 3.4.5

Хезмэт күрсәтү өлкәсен үстөрү буенча чаралар исемлеге

№ п/п	Торак пункт	Объект исеме	Чара төре	Үлчәү берәмлеге	Егәрлеге		Тормышка ашыру вакыты		Чара чыганаclarы
					Гамәлдәге	Өстәмә	Беренче чират (2025)	Исәп-хисап вакыты (2025-2040)	
<i>ФЕДЕРАЛЬ ӘҖӘМИЯТТӘГЕ ЧАРАЛАР</i>									
<i>Полиция</i>									
1	Лаеш шәһәре (кв.239,245)	Жәмәгать үзәге составында полициянең участок пункты	яңа төзелеш	объект	-	1	+		Генераль планга үзгәрешләр керту проекты
<i>РЕГИОНАЛЬ ӘҖӘМИЯТТӘГЕ ЧАРАЛАР</i>									
<i>Яссылык корылмалары</i>									
1	Лаеш шәһәре	«Лаеш балалар йорты» ятим балалар һәм ата-ана каравыннан мэхрүм калган балалар өчен ДБББУның баскетбол майданчыгы	Капиталь ремонт	кв.м	448	-	+		Лаеш муниципаль районы
<i>Урта һөнәри белем</i>									
1	Лаеш шәһәре	Лаеш техник-икътисад техникумы	Капиталь ремонт	объект	1	-	+		СТП РТ
<i>ЖИРЛЕ (РАЙОН) ӘҖӘМИЯТТӘГЕ ЧАРАЛАР</i>									
<i>Мәгариф оешмалары</i>									
1	Лаеш шәһәре, кв.252	Балалар бакчасы	Яңа төзелеш	урын	-	140	+		Генераль планга үзгәрешләр керту проекты
2	Лаеш шәһәре, кв.168	Балалар бакчасы	Яңа төзелеш	урын	-	120		+	Генераль планга үзгәрешләр керту проекты
3	Лаеш шәһәре (кв.210)	Балалар бакчасы	Яңа төзелеш	урын	-	110	+		ТР Лаеш шәһәрәндә 35,4466 га майданлы " Иван до Марья» торак поселогы территориясенен эскиз проектына үзгәрешләр керту проекты

№ п/п	Торак пункт	Объект исеме	Чара төре	Үлчәү берәмлеге	Егәрлеге		Тормышка ашыру вакыты		Чара чыганаclarы
					Гамәлдәге	Өстәмә	Беренче чират (2025)	Исәп-хисап вакыты (2025-2040)	
4	Лаеш шәһәре (кв.232)	"Мәктәп-балалар бакчасы" комплексы	Яңа төзелеш	дошк.мест/ уч.мест	-	25/40	+		Генераль планга үзгәрешләр керту проекты
5	Лаеш шәһәре (кв.234)	"Мәктәп-балалар бакчасы" комплексы	Яңа төзелеш	дошк.мест/ уч.мест	-	45/80	+		Генераль планга үзгәрешләр керту проекты
6	Лаеш шәһәре (кв.263, 264, 265)	Балалар бакчасы	Яңа төзелеш	мест	-	85	+		Генераль планга үзгәрешләр керту проекты
7	Лаеш шәһәре (кв.239,245)	Балалар бакчасы	Яңа төзелеш	мест	-	220	+		Генераль планга үзгәрешләр керту проекты
8	Лаеш шәһәре (кв.343, 351-380)	Балалар бакчасы	Яңа төзелеш	мест	-	85	+		Генераль планга үзгәрешләр керту проекты
9	Лаеш шәһәре (кв.154)	"Мәктәп-балалар бакчасы" комплексы	Яңа төзелеш	мест/ учащихся	-	50/108	+		Проектны үзгәрешләр керту эскиз территориясенә торак поселогы "Иван до Марья" площадью 35,466 га в городе Лаеш
10	Лаеш шәһәре (кв.177)	Гомуми белем бирү мәктәбе	Яңа төзелеш	учащихся	-	675	+		Генераль планга үзгәрешләр керту проекты
11	Лаеш шәһәре (кв.343, 351-380)	Гомуми белем бирү мәктәбе	Яңа төзелеш	учащихся	-	550	+		Генераль планга үзгәрешләр керту проекты
12	Лаеш шәһәре (ЗУ с кад.номером 16:24:170301:775)	Гомуми белем бирү мәктәбе	Яңа төзелеш	учащихся	-	132	+		Генераль планга үзгәрешләр керту проекты
<i>Балаларга өстәмә белем бирүне оештыру</i>									
12	Лаеш шәһәре	Мәктәптән тыш	Организация	мест	-	1170	+		Генераль планга

№ п/п	Торак пункт	Объект исеме учреждениеләр	Чара төре дополнительных мест	Үлчәү берәмлеге	Егәрлеге		Тормышка ашыру вакыты		Чара чыганаclarы үзгәрешләр керту проекты
					Гамәлдәге	Өстәмә	Беренче чират (2025)	Исәп-хисап вакыты (2025-2040)	
					-	1357		+	
13	Лаеш шәһәре	Балалар сәнгать мәктәбе	Капиталь ремонт	мест	205	-	+		Лаеш муниципаль районы
<i>Медицина оешмалары</i>									
1	Лаеш шәһәре	Үзәк больница	Капиталь ремонт	коек/ пос.в смену	196/150	-	+		Лаеш муниципаль районы
2	Лаеш шәһәре	РҮХ каршындагы ашыгыч медицина ярдәме станциясе	Реконструкция	спец. автомобиль	2	-	+		Лаеш муниципаль районы
3	Лаеш шәһәре	Медицина үзәге (поликлиника)	Капиталь ремонт	посещений в смену	55	-	+		Лаеш муниципаль районы
4	Лаеш шәһәре (кв.184)	Хастаханә/ поликлиника	Яңа төзелеш	коек/ посещений в смену	-	290/450	+		Лаеш муниципаль районы, Лаеш шәһәренең Генераль планы
5	Лаеш шәһәре (кв.184)	поликлиника	Яңа төзелеш	кв.м	-	52	+		Генераль планга үзгәрешләр керту проекты
6	Лаеш шәһәре (кв.154)	Балалар сәт кухнясының өлешү пункты (поликлиника каршында)	Яңа төзелеш	посещений в смену	-	13	+		Дәүләт Думасына үзгәрешләр керту проекты, «Лаеш шәһәр жирлеге микрорайоны, Татарстан Республикасы Лаеш районы «Орехов куст» территориясен планлаштыру проекты
7	Лаеш шәһәре (кв.210)	Жәмәгать үзәге составында гомуми практика табибы офысы	Яңа төзелеш	посещений в смену	-	21	+		ТР шәһәре Лаеш шәһәрендә 35,466 га мөйданлы «Иван до Марья» торак поселогы территориясенә Иске проектына үзгәрешләр керту проекты

№ п/п	Торак пункт	Объект исеме	Чара төре	Үлчәү берәмлеге	Егәрлеге		Тормышка ашыру вакыты		Чара чыганаclarы
					Гамәлдәге	Өстәмә	Беренче чират (2025)	Исәп-хисап вакыты (2025-2040)	
8	Лаеш шәһәре (западная часть города)	Жәмәгать үзәге составында гомуми практика табибы офисы	Яңа төзелеш	посещений в смену	-	30		+	Лаеш муниципаль районы
<i>Музеи</i>									
1	Лаеш шәһәре	Г.Р. Державин» исемдәге музей	музейны түбәндәге адрес буенча эшләп килүче бина базасында үзгәртеп оештыру. Ленин ур., 31, бинаны беренчел капитал ремонтлау белән	экспонатов	12000			+	Лаеш муниципаль районы
					-	12000			
<i>Кинотеатрлар</i>									
1	Лаеш шәһәре	Мәдәни-ял итү үзәге составындагы Кинотеатр	яңа төзелеш	мест	-	200	+		Лаеш муниципаль районы
<i>Мәдәни-ял итү үзәкләре</i>									
1	Лаеш шәһәре	Үзәк балалар китапханәсе	перифункционирован ие	экземпляров	19269	-	+		Лаеш муниципаль районы
		Үзәк китапханә			37762	-			
2	Лаеш шәһәре (кв.157)	Мәдәни-ял итү үзәге составындагы китапханәләр	яңа төзелеш	экземпляров	-	111030	+		Лаеш муниципаль районы
3	Лаеш шәһәре (кв.157)	Мәдәни-ял итү үзәге составындагы Клуб	яңа төзелеш	мест	-	200	+		Лаеш муниципаль районы
4	Лаеш шәһәре (кв.157)	Мәдәни-ял итү үзәге составындагы Кинотеатр	яңа төзелеш	мест	-	200	+		Лаеш муниципаль районы
5	Лаеш шәһәре (кв.263, 264, 265)	Ижтимагый үзәк составында Клуб	яңа төзелеш	мест	-	104		+	Генераль планга үзгәрешләр керту проекты
6	Лаеш шәһәре (кв.263, 264, 265)	Ижтимагый үзәк составында китапханәләр	яңа төзелеш	экземпляров	-	37979		+	Генераль планга үзгәрешләр керту проекты

№ п/п	Торак пункт	Объект исеме	Чара төре	Үлчәү берәмлеге	Егәрлеге		Тормышка ашыру вакыты		Чара чыганаclarы
					Гамәлдәге	Өстәмә	Беренче чират (2025)	Исәп-хисап вакыты (2025-2040)	
7	Лаеш шәһәре (западная часть города)	Авыл мәдәният йорты	яңа төзелеш	мест	-	100	+		Лаеш муниципаль районы
<i>Спорт объектлары</i>									
1	Лаеш шәһәре	Стадион	яңа төзелеш	объект	-	1	+		ТР төзелеш объектлары исемлеге белән ТР ижтимагый инфраструктурасын үстерүнең озак сроклы концепциясе, Лаеш муниципаль районнары
2	Лаеш шәһәре (кв.157)	Боз сарае	яңа төзелеш	объект	-	1	+		Генераль планга үзгәрешләр керту проекты
3	Лаеш шәһәре (кв.186)	Спорт-сәламәтләнדרү комплексы составындагы спорт заллары	яңа төзелеш	кв.м площади пола	-	1851	+		Генераль планга үзгәрешләр керту проекты
4	Лаеш шәһәре (кв.157)	Мәдәни-спорт үзәге составындагы спорт заллары	яңа төзелеш	кв.м площади пола	-	1035		+	Генераль планга үзгәрешләр керту проекты
5	Лаеш шәһәре (кв.177)	Мәктәп каршындагы спорт залы	яңа төзелеш	кв.м площади пола	-	288		+	Генераль планга үзгәрешләр керту проекты
6	Лаеш шәһәре (кв.154)	Мәктәп каршындагы спорт залы	яңа төзелеш	кв.м площади пола	-	144		+	Генераль планга үзгәрешләр керту проекты
7	Лаеш шәһәре (кв.263, 264, 265)	Ижтимагый үзәк составында спорт залы	яңа төзелеш	кв.м. площади пола	-	288		+	Генераль планга үзгәрешләр керту проекты
8	Лаеш шәһәре (кв.239,245)	Спорт-сәламәтләнדרү комплексы составындагы спорт заллары	яңа төзелеш	кв.м площади пола	-	1540		+	Генераль планга үзгәрешләр керту проекты

№ п/п	Торак пункт	Объект исеме	Чара төре	Үлчәү берәмлеге	Егәрлеге		Тормышка ашыру вакыты		Чара чыганаclarы
					Гамәлдәге	Өстәмә	Беренче чират (2025)	Исәп-хисап вакыты (2025-2040)	
9	Лаеш шәһәре (западная часть города)	Спорт залы ДЮШС	Капиталь ремонт	кв.м площади пола	864	-	+		Лаеш муниципаль районы
<i>Бассейны</i>									
1	Лаеш шәһәре (кв.186)	Спорт-сәламәтләндрү комплексы составындагы Бассейн	яңа төзелеш	кв.м зеркала воды	-	4892	+		Генераль планга үзгәрешләр кертү проекты
<i>Яссылык корылмалары</i>									
1	Лаеш шәһәре	Лаеш шәһәренең 1 нче гимназиясе баскетбол майданчыгы	Капиталь ремонт	кв.м	288	-	+		Лаеш муниципаль районы
2	Лаеш шәһәре	Лаеш шәһәренең 1 нче гимназиясе волейбол майданчыгы	Капиталь ремонт	кв.м	162	-	+		Лаеш муниципаль районы
3	Лаеш шәһәре (кв.177)	Мәктәп каршындагы яссылык корылмасы	яңа төзелеш	кв.м	-	5000	+		Генераль планга үзгәрешләр кертү проекты
4	Лаеш шәһәре (кв.154)	Мәктәп каршындагы яссылык корылмасы	яңа төзелеш	кв.м	-	870	+		Генераль планга үзгәрешләр кертү проекты
5	Лаеш шәһәре (ЗУ с кад.номером 16:24:170301:775)	Мәктәп каршындагы яссылык корылмасы	яңа төзелеш	кв.м	-	1847	+		Генераль планга үзгәрешләр кертү проекты
<i>Кунакханә</i>									
1	Лаеш шәһәре	<i>Кунакханә</i>	яңа төзелеш	мест	-	112	+		Генераль планга үзгәрешләр кертү проекты
<i>ЖИРЛЕ ӘҖӘМИЯТТӘГЕ ЧАРАЛАР (ЖИРЛЕК)</i>									
<i>Яссылык корылмалары</i>									

№ п/п	Торак пункт	Объект исеме	Чара төре	Үлчәү берәмлеге	Егәрлеге		Тормышка ашыру вакыты		Чара чыганаclarы
					Гамәлдәге	Өстәмә	Беренче чират (2025)	Исәп-хисап вакыты (2025-2040)	
1	Лаеш шәһәре (кв.186)	Универсаль спорт майданчыгы	яңа төзелеш	кв.м.	-	3000	+	-	Генераль планга үзгәрешләр керту проекты
2	Лаеш шәһәре (кв.263, 264, 265)	Яссылык корылмалары	яңа төзелеш	кв.м.	-	590		+	Генераль планга үзгәрешләр керту проекты
3	Лаеш шәһәре (кв.234)	Яссылык корылмалары	яңа төзелеш	кв.м.	-	540		+	Генераль планга үзгәрешләр керту проекты
4	Лаеш шәһәре (кв.239,245)	Яссылык корылмалары	яңа төзелеш	кв.м.	-	8200		+	Генераль планга үзгәрешләр керту проекты
5	Лаеш шәһәре (кв.343, 351-380)	Яссылык корылмалары	яңа төзелеш	кв.м.	-	530		+	Генераль планга үзгәрешләр керту проекты
<i>Жәмәгать туклануы предприятиеләре</i>									
1	Лаеш шәһәре	Жәмәгать туклануы предприятиеләре	яңа төзелеш	посад.мест	-	178	+		Генераль планга үзгәрешләр керту проекты
2	Лаеш шәһәре	Жәмәгать туклануы предприятиеләре	яңа төзелеш	посад.мест	-	307		+	Генераль планга үзгәрешләр керту проекты
<i>Көнкуреш хезмәте күрсәтү предприятиеләре</i>									
1	Лаеш шәһәре	Көнкуреш хезмәте күрсәтү предприятиеләре	яңа төзелеш	раб.мест	-	96	+		Генераль планга үзгәрешләр керту проекты
					-	68		+	

№ п/п	Торак пункт	Объект исеме	Чара төре	Үлчәү берәмлеге	Егәрлеге		Тормышка ашыру вакыты		Чара чыганаclarы
					Гамәлдәге	Өстәмә	Беренче чират (2025)	Исәп-хисап вакыты (2025-2040)	
<i>Сәүдә предприятиеләре</i>									
1	Лаеш шәһәре (кв.210)	Ижтимагый үзәк составында сәүдә предприятиеләре	яңа төзелеш	кв.м.	-	100	+		ТР шәһәре Лаеш шәһәрендә 35,466 га майданлы «Иван до Марья» торак поселогы территориясенә Иске проектына үзгәрешләр керту проекты
2	Лаеш шәһәре (кв.154)	Сәүдә предприятиеләре	яңа төзелеш	кв.м.	-	50	+		Генераль планга үзгәрешләр керту проекты
3	Лаеш шәһәре (кв.232)	Сәүдә предприятиеләре	яңа төзелеш	кв.м.	-	50		+	Генераль планга үзгәрешләр керту проекты
4	Лаеш шәһәре (кв.234)	Сәүдә предприятиеләре	яңа төзелеш	кв.м.	-	50		+	Генераль планга үзгәрешләр керту проекты
5	Лаеш шәһәре (кв.263, 264, 265)	Сәүдә предприятиеләре в составе общественного центра	яңа төзелеш	кв.м.	-	100		+	Генераль планга үзгәрешләр керту проекты
6	Лаеш шәһәре (кв.239,245)	Сәүдә предприятиеләре	яңа төзелеш	кв.м.	-	1090		+	Генераль планга үзгәрешләр керту проекты
7	Лаеш шәһәре (кв.343, 351-380)	Сәүдә предприятиеләре	яңа төзелеш	кв.м.	-	250		+	Генераль планга үзгәрешләр керту проекты
8	Лаеш шәһәре (ЗУ с кад.номером 16:24:170301:775)	Сәүдә предприятиеләре	яңа төзелеш	кв.м.	-	281		+	Генераль планга үзгәрешләр керту проекты
<i>Административ-эшлекле объектлар</i>									
1	Лаеш шәһәре (кв.153)	Административ-эшлекле объект	яңа төзелеш	объект	-	1	+	+	Генераль планга үзгәрешләр керту проекты

№ п/п	Торак пункт	Объект исеме	Чара төре	Үлчәү берәмлеге	Егәрлеге		Тормышка ашыру вақыты		Чара чыганаclarы
					Гамәлдәге	Өстәмә	Беренче чират (2025)	Исәп-хисап вақыты (2025-2040)	
2	Лаеш шәһәре (кв.155)	Административ-эшлекле объект	яңа төзелеш	объект	-	1	+	+	Генераль планга үзгәрешләр кертү проекты
3	Лаеш шәһәре (кв.156)	Административ-эшлекле объект	яңа төзелеш	объект	-	1	+	+	Генераль планга үзгәрешләр кертү проекты
4	Лаеш шәһәре (кв.110)	ЗАГС	яңа төзелеш	объект	-	1	+	+	Генераль планга үзгәрешләр кертү проекты
<i>Кредит-финанс учреждениеләре</i>									
1	Лаеш шәһәре	Банклар бүлекләре составында административ-эшлекле объектлар	яңа төзелеш	объект	-	5	+		Генераль планга үзгәрешләр кертү проекты
					-	4		+	
<i>Жәмәгать жыештырулары</i>									
1	Лаеш шәһәре	Жәмәгать жыештырулары	яңа төзелеш	прибор	-	21	+	-	Генераль планга үзгәрешләр кертү проекты

1.18.1. Коммуналь хезмэт күрсәтү объектларын (зиратларны) үстерү
Гамәлдәге зират «Лаеш шәһәре» муниципаль берәмлеге территориясендә
16:24:170301:251 кадастр номеры белән жир кишәрлегендә урнашкан.

Лаеш шәһәрендә 16:24:170121:248 кадастр номеры белән жир кишәрлегендә
эшләп килми торган зират урнашкан (жир кишәрлегенең категориясе – «торак
пунктлар жирләре»).

1000 кешегә 0,24 га норматив буенча, 2020 елга традицион күмелгән
зиратларга Лаеш шәһәре халкының ихтыяҗы 3,2 га, 2035 елга 4,9 га тәшкил
итәчәк.

Гамәлдәге зиратның (1,72 га) ирекле территорияләре халыкның традицион
каберлекләренә күмүгә булган ихтыяҗын тулысынча тәэмин итмәячәк.

Лаеш шәһәренең Генераль планына үзгәрешләр кертү проекты белән,
гомуми мәйданы 3,2 га булган «Лаеш шәһәре» муниципаль берәмлеге
территориясендә (Лаеш шәһәре чигеннән төньяк юнәлештә) яңа зират урнаштыру
тәкъдим ителә.

Таблица 4.4.6

Коммуналь хезмэт күрсәтү объектларын (зиратларны) үстөрү буенча чаралар исемлеге

№ п/ п	Торак пункт	Объект исеме	Чара төре	Үлчәү берәмлеге	Егәрлеге		Тормышка ашыру вакыты		Чара чыганақлары
					Сущест- вующая	Дополни- тельная	І чират (до 2025 г.)	Исәп- хисап вакыты (2025 - 2040	
<i>ЖИРЛЕ ӘҢӘМИЯТТӘГЕ ЧАРАЛАР (ЖИРЛЕК)</i>									
1	«Ләш шәһәре»МБ	Кадастр номеры булган жир участкагы өлешендә зират 16:24:170301:245, 16:24:170301:328	Яңа төзелеш	га	3,2	-	+		Генераль планга үзгәрешләр кертү проекты

1.19. Рекреацион территорияләрне үстерү. Жирле халыкның ял итү урыннарын оештыру

Лаеш муниципаль районының һәм, гомумән алганда, Татарстан Республикасының Туристлык-рекреация системасын үстерү район чикләрендә дә, республиканың туристик-рекреация зоналары арасында да тыгыз, үзара бәйләнешләрдән башка мөмкин түгел. Күрсәтелгән барлык зоналар, маршрут-терәк үзәкләре, кызыклы объектлар, табигать территорияләрен регионара, төбәк һәм район (жирле) әһәмияттәге транспорт-экскурсия элементләре системасына берләштерү тәкъдим ителә.

Лаеш муниципаль районының туристик-рекреацион системасының функциональ һәм пространство-планлаштыру структурасын формалаштыру нигезендә яталар:

- Лаеш шәһәре-терәк үзәге,
- тарихи-мәдәни объектлар һәм табигый комплекслар: православие һәм мөселман дини объектлары, Державин урыннары, Нормадский утары һ. б., Идел-Кама тыюлыгының Саралов участогы, Мишә, Кама, Идел елгалары, күпсанлы күлләр һ. б.,
- шәһәр урманнары, урман паркы,
- туристик маршрутлар.

Лаеш районы территориясендә эре су объекты булу федераль әһәмияттәге су маршрутын - Кама буенча круиз маршрутын оештыру өчен шартлар тудыра. Әлеге маршрут республиканы күрше төбәкләр белән, шулай ук республиканың Идел һәм Кама акваторияләрен үз эченә алган туристик-рекреацион зоналары бәйли.

Лаеш шәһәре Казан, Раифа, Зөя, Болгар, Арча, Чистай, Алабуга, Биләр кебек мәдәни-тарихи үзәкләрне үз эченә алган «Татарстанның энже бөртеге» республика туристик маршрутына кертелде.

Казан һәм Лаешны 18 гасыр азагы-19 гасыр башы Россиянең күренекле дәүләт эшлеклесе Г.Р. Державин, бөек шагыйре һәм күренекле дәүләт эшлеклесе Г. Р. Державин тормышының тарихи урыннары буенча уза торган маршрут, Дәүләт янындагы дини архитектура һәйкәлләрен, археологик һәйкәлләрне, Державиннар гаиләсенә истәлекле урыннарын, императрица Екатерина II чорының театральләштерелгән тамашасын тоташтыра.

Тагын бер мәдәни-танып-белү район маршруты Лаеш районының тарихи урыннары буйлап уза, анда Лаеш шәһәре (туган якны өйрәнү музейе, «Татар диңгезе» Кама бүләкләре дегустациясе), совхоз бистәсе бар. 25 Октябрь ("тимер ярминкә"), Смолдеярово авылы (Казан Мәрҗам Ана гыйбадәтханәсе), Имәнкискә авылы (археология һәйкәлләре), Шуран авылы (А.п. Нормадский утары).

Районда экскурсия, Экология һәм дөвалау-савыктыру туризмын алга таба үстерү планлаштырыла. Шулай итеп, турбаза, этнография үзәге, жылкәнле үзәк, Лаеш шәһәрендәге жәяүлеләр тарихи урамын булдыру, ярларны ныгыту, яр буе зонасын һәм причалны булдыру буенча эшләр комплексын булдыру һ. б. күздә тотыла.

Туристтик игътибарның төп объектлары: Лаеш ягы музейе, Ленин урамы, София соборы, бал һәм Балык музейе, Богодельня, хатын-кызлар монастыреның Троицкий соборы, Белые горы.

Жирле халыкның ялга булган ихтыяжын канәгатьләндрерү өчен жиһазландырылган пляжлар булуы шартларның берсе булып тора. СНИП Нигезендә 2.07.01-89* «Шәһәр Төзелеше. Шәһәр һәм авыл жирлекләрен планлаштыру һәм төзү», ГОСТ 17.1.5.02-80 " табигатьне саклау. Гидросфера. Су объектларын рекреацияләү зоналарына карата гигиеник таләпләр» дигән темага һәм башка белешмә мәгълүматка караганда, жирле халык өчен гомуми файдаланудагы пляжларның кирәкле территорияләрен исәп-хисап ясалган. Таблица 3.5.1

Жирле халык өчен пляж территориясе өчен кирәкле (2040)

Территориянең исеме	Пляжлар ны бер үк вакытта йөкләү коэффициенты	Халык саны, кеше	Пляж территориясе нормасы, м ² /кеше	Пляж территориясе кирәкле күләме, га
Лаеш шәһәре	0,2	20339	8	3,25

2040 елга үткәрелгән исәп-хисапларга караганда, Пляж территорияләренә ихтыяж 3,25 га тәшкил итәчәк.

Су объектлары янында рекреацион зоналар булдыру максатыннан, Генераль план белән, ижтимагый рекреацион зоналар, ә атап әйткәндә Кама елгаларын булдыру белән, Лаеш шәһәре территориясендә урнашкан су объектларының яр буге полосасын һәм янәшәсендәге территориясен төзекләндерү тәкъдим ителә.

Лаеш шәһәренең Генераль планында рекреацион территорияләргә үстерү шулай ук яшел үсентеләр системасын оештыру һәм гамәлдәге чишмәләргә, жирле халыкның ял итү зоналары һәм килүчеләрнең ял итү мәйданчыклары буларак, төзекләндерү чараларын күздә тотта.

Яшел үсентеләр системасын оештыру буенча кешеләр ялы өчен уңайлы шартлар булдыру, авыл торақ пунктының йөзен яхшырту өчен кирәкле чаралар комплексы ике төп этапны күздә тотта: гомуми кулланылыштагы яшелләндерүне оештыру һәм чикләнгән кулланылыштагы яшелләндерүне оештыру.

Гомуми файдаланудагы яшел үсентеләрне оештыру буенча чаралар-административ һәм ижтимагый биналар янында скверлар булдыру, көндәлек хезмәт күрсәтү үзәкләре булдыру, төп урамда бульвар урнаштыру, урамнарны яшелләндерү, чәчәк түтәлләр һәм газоннар урнаштыру.

Чикләнгән кулланылышта булган яшел үсентеләрне оештыру буенча чаралар-мәгариф һәм тәрбия объектлары территорияләрен һәм башка социаль һәм мәдәни-көнкүреш хезмәте күрсәтү объектлары территорияләрен яшелләндерү (үсентеләр урнаштыру, жиләк-жимеш һәм декоратив агачлар, куаклар утырту, чәчәкләр урнаштыру).

Лаеш шәһәренең Генераль планына үзгәрешләр кертү проекты белән ял итү базасын төзү каралган.

Таблица 3.5.2

Рекреацион территорияларне үстөрү буенча чаралар исемлегей

№ п/п	Торак пункт, урнашу урыны	Объект исеме	Чара төре	Үлчәү берәмлеге	Егәрлеге		Тормышка ашыру вакыты		Чара чыганаclarы
					Гамәлдәге	Өстәмә	Беренче чират (до 2020 г.)	Исәп-хисап вакыты (2025-2040)	
<i>ФЕДЕРАЛЬ ӘҺӘМИЯТТӘГЕ ЧАРАЛАР</i>									
1	Лаеш районы, Лаеш шәһәре	"Казан" Туристтик-рекреацион зонасы	Оештыру чарасы	-	-	-	+	1	Лаеш районы, Лаеш шәһәре
2	Лаеш районы, Лаеш шәһәре	"Бөек Идел юлы»туристик маршруты	Оештыру чарасы	-	-	-	+	2	Лаеш районы, Лаеш шәһәре
3	Лаеш районы, Лаеш шәһәре	"Россиянең Зур Алтын юлы»туристик маршруты	Оештыру чарасы	-	-	-	+	3	Лаеш районы, Лаеш шәһәре
<i>РЕГИОНАЛЬ ӘҺӘМИЯТТӘГЕ ЧАРАЛАР</i>									
1	Лаеш районы, Лаеш шәһәре	Лаеш туристик-рекреацион зонасы	Оештыру чарасы	-	-	-	+	1	Лаеш районы, Лаеш шәһәре
2	Лаеш районы, Лаеш шәһәре	Лаеш туристлык-рекреацион зонасын үстөрү буенча проект эшләү	Проектны эшләү	-	-	-	+	2	Лаеш районы, Лаеш шәһәре
3	Лаеш районы, Лаеш шәһәре	Туристтик-күнел ачу комплексы	Яңа төзелеш	мест	-	100	+	3	Лаеш районы, Лаеш шәһәре
4	Лаеш районы, Лаеш шәһәре	Жилкәнле үзәк	Яңа төзелеш	мест	-	200	+	4	Лаеш районы, Лаеш шәһәре
5	<i>Лаеш районы, Лаеш шәһәре</i>	"Этнографик үзәк»туристик-күнел ачу комплексы	Яңа төзелеш	мест	-	1000	+	5	Лаеш районы, Лаеш шәһәре
6	<i>Лаеш районы, Лаеш шәһәре</i>	«Лаеш шәһәре»Юрт-кемпингГП	Яңа төзелеш	мест	-	30	+	6	Лаеш районы, Лаеш шәһәре

№ п/п	Торак пункт, урнашу урыны	Объект исеме	Чара төре	Үлчәү берәмлеге	Егәрлеге		Тормышка ашыру вакыты		Чара чыганаclarы
					Гамәлдәге	Өстәмә	Беренче чират (до 2020 г.)	Исәп-хисап вакыты (2025-2040)	
7	<i>Лаеш районы, Лаеш шәһәре</i>	Туристтик маршрут «Жемчужное ожерелье Татарстана» (Малое кольцо)	Организация маршрута	-	-	-	+	7	Лаеш районы, Лаеш шәһәре
ЖИРЛЕ ӨҺӘМИЯТТӨГЕ ЧАРАЛАР									
1	Лаеш районы, Лаеш шәһәре	»Лаеш шәһәре " аттракционнарының ябык павильоны	Яңа төзелеш				+	1	Лаеш районы, Лаеш шәһәре
2	<i>Лаеш районы, Лаеш шәһәре</i>	"Серебрячиха»районының туристик зонасы	Проектны эшләү, яңа төзелеш	га	-	190,1	+	2	Лаеш районы, Лаеш шәһәре
3	<i>Лаеш районы, Лаеш шәһәре</i>	Тарихи-мәдәни маршрутлар (Лаеш районының тарихи урыннары буенча-Лаеш ш., и.п.)Октябрьнең 25 еллыгы, Смолдеяр, Имәнкискә, Шуран)	Маршрутны оештыру				+	3	Лаеш районы, Лаеш шәһәре
4	<i>Лаеш районы, Лаеш шәһәре</i>	Яшелләндерү	Яшел үсентеләр системасын оештыру				+	4	Лаеш районы, Лаеш шәһәре

1.19. Транспорт-коммуникация инфраструктурасын үстерү

Лаеш муниципаль районының территориаль планлаштыру схемасы составында Лаеш шәһәре Генераль планының транспорт-коммуникацион инфраструктурасын үстерү "бүлегенң төп максаты-автомобиль транспортында пассажирлар йөртүгә булган ихтыяжны канәгатләндрә һәм транспорт челтәренң" тар» урыннарын бетерү һәм транспорт дискриминациясен киметү өчен юл челтәрен формалаштыру хисабына икътисадый үсешкә ярдәм итү максатларында транспорт инфраструктурасын үстерү., торак пунктлар белән ел әйләнәсе транспорт элементәсен тәэмин итү, социаль яклау объектларына һәм хезмәт кушымтасы урыннарына транспорт үтемлелеген тәэмин итү хисабына мобильлекне һәм эшлекле активлыкны арттыру.

Татарстан Республикасы территориясенң, «Казан шәһәре» шәһәр округының транспорт каркасы йогынтысында Лаеш муниципаль районының планлаштыру структурасы һәм, нәтижәдә, Лаеш шәһәренң планлаштыру структурасы формалаша.

Торак пунктлар чикләрендә урам-юл челтәрен үстерү

Генераль план проектында Лаеш шәһәренң юл-транспорт инфраструктурасын алга таба үстерү каралган.

Генераль план нигезендә шәһәрнң транспорт структурасының нигезен шәһәр һәм район әһәмиятендәге магистраль урамнары тәшкит итәчәк: Лебедев, Ленин, Заовражная, производство урамнары, Горький, Есенин, Шмидт, Декабристлар урамнары, Юбилейная, Сәйдәшев урамнары, Урожайная урамнары.

Бистәнң калган урамнары да транспорт элементәсе (йөк һәм жәмәгатъ транспорты үткәрмичә) һәм торак районнар территориясендә жәяүлеләр элементәсе алып барыла торган торак урамнар буларак классификацияләнә.

Лаеш шәһәренң Генераль планы белән Лаеш шәһәрнң яна торак төзелеш майданчыкларында урамнар һәм юллар төзү, гамәлдәге торак төзелеш территориясендә урамнарны һәм юлларны капитал ремонтлау каралган.

Ленин урамы (гомумшәһәр әһәмиятендәге магистраль урам) шәһәрнң көнбатыш өлешендәге проектлана торган торак районнар юнәлешендә дәвам итәчәк.

Калган урамнар да жирле әһәмияткә ия булачак.

Шәһәр автобус маршрутлары

Хәзерге вакытта Лаеш шәһәрнң бер жәмәгатъ транспорты маршруты бар. Автобус маршруты шәһәрнң көнчыгыш өлешендә башлана, Ленин урамы буенча уза һәм Лаеш шәһәренң үзәк өлешен үз эченә ала.

Проектлана торган торак районнарның шәһәр үзәгеннән шактый ерак булуын, хезмәт кушымтасы урыннарыннан ераклыгын исәпкә алып, Генераль план белән Лаеш шәһәренң Магистраль урамнары буенча жәмәгатъ транспортының автобус маршрутларын оештыру тәкъдим ителә.

Су пассажир транспортын үстерү күздә тотыла. Генераль план проекты белән ярларны ныгыту күздә тотыла, анда Яр буе туктап тору һәм урнаштыру күздә тотыла.

Лаеш шәһәренең Генераль планына үзгәрешләр кертү проекты белән Кече көймәләр буенча дәүләт инспекциясе пристане төзү каралган.

Шәхси автотранспорт

Автомобильләрне һәм башка транспорт чараларына даими һәм вакытлыча саклау һәм техник хезмәт күрсәтү өчен билгеләнгән корымалар челтәрен автомобильләштерү перспективаларын, алар хезмәт күрсәтә торган объектларның һәркем өчен мөмкин булуын тәмин итү, шәһәр территорияләрен экономияләү һәм максималъ техник-икътисадый, архитектура-композицион һәм санитар-гигиеник эффектны исәпкә алып проектларга кирәк.

Татарстан Республикасы шәһәр төзелешен проектлаштыру буенча республика нормативларына туры китереп (раслау) Татарстан Республикасы Министрлар Кабинетының 2013 елның 27 декабрдәге 1071 номерлы карары (машина-урыннарның исәп-хисап саны Торак фонды категориясенә карап уңайлылык дәрәжәсе (табл) буенча билгеләнә.61 п.5. 2), аны исәп-хисап чорына кабул итәргә кирәк.

Парковка урыннарын исәпләүне күп фатирлы йортларда яшәүчеләр өчен генә башкарырга кирәк. Шәхси һәм блокланган йортлар өчен парковка урыннары йорт яны һәм фатир яны участкалары территорияләрендә урнаштырылачак.

Норматив буенча, Лаеш шәһәренең күп фатирлы торак йортларында яшәүчеләр өчен парковка урыннарына ихтыяж 676 машина урыны булачак, шул исәптән 68 машина-инвалидлар өчен урын (гомуми саннан 10%).

Автомобильләрне даими саклау өчен ябык һәм ачык автостоянкалар белән тәмин ителеш шәхси жиңел автомобильләрнең исәп-хисап санының 90 проценттан да ким булмаса тиеш. Торак пунктларның авыл территорияләреннән читтә урнашкан ачык һәм ябык типтагы автостоянкаларда жиңел автомобильләр паркының 10 процентын сезонлы саклауны күздә тотарга рөхсәт ителә.

Катларына карап, гаражлар һәм жиңел автомобильләр кую урыннары күләме һәм аларны кабул итәргә кирәк:

- Жир өсте тукталышлары өчен бер машина урынына 25 м²;
- Бер катлы гаражлар өчен бер машина урынына 30 м²,
Ике катлы 20 йорт. -,
- Өч катлы 14 йорт; -,
- Дүрт катлы 12 йорт ; -,
- Биш катлы 10 м² - бер машина урынына.

Һава транспорты

Татарстан Республикасы Лаеш муниципаль районы Башкарма комитетының 02.03.2002 елгы хаты нигезендә генераль планга үзгәрешләр кертү проекты №1181/исх кадастр номеры белән 16:24:170301:1259 кадастр номерлы жир кишәрлеген «авыл хужалыгы билгеләнешендәге жирләр» категориясеннән «сәнәгать, энергетика, транспорт, элементә, радио, телевидение, информатика,

космик эшчэнлекне тээмин итү өчен жирләр, оборона, куркынычсызлык һәм башка махсус билгеләнештәге жирләр» категориясенә күчерү каралган.

Транспорт инфраструктурасын үстөрү буенча чаралар исемлеге

№ п/п	Урнашуу	Объект исеме	Чара төре	Үлчөү берэмлеге	Егәрлеге		Реализация срогы		Чара чыганагы
					Гамәлдәге	Яңа (Өстәмә)	Беренче чират (2025)	Исәп-хисап вақыты (2025-2040)	
<i>ЖИРЛЕ ӘҤӘМИЯТТӨГЕ ЧАРАЛАР</i>									
<i>Улично-дорожная сеть в границах населенного пункта</i>									
1	Лаеш шәһәре	Төп урам, торак төзелештә урамнары	Капиталь ремонт	-	70,60	-	+	+	Лаеш шәһәре Генераль планына үзгәрешләр кертү проекты
2	Лаеш шәһәре	Төп урам, торак төзелештә урамнары	Яңа төзелеш	-	-	74,10	+	+	Лаеш шәһәре Генераль планына үзгәрешләр кертү проекты
<i>Автобус марирутлары</i>									
3	Лаеш шәһәре	Жәмәгать транспортының автобус маршрутлары	Өстәмә организация	-	-	-	+	+	Лаеш шәһәре Генераль планына үзгәрешләр кертү проекты
<i>Транспорт инфраструктурасы объектлары</i>									
4	Лаеш шәһәре	Автостоянкалар, күп катлы паркинглар	Яңа төзелеш	-	-	-	+	+	Лаеш шәһәре Генераль планына үзгәрешләр кертү проекты
<i>Җава транспорты</i>									
1	Татарстан Республикасы Лаеш муниципаль районының " Лаеш шәһәре» муниципаль берәмлеге	Очып китү-утыру полосасы (кадастр номеры 16: 24: 170301:1259)	«Авыл хужалыгы билгеләнешендәге жирләр» категориясенә «сәнәгать, энергетика, транспорт, элемент, радиотапшырулар, телевидение, информатика, космик эшчәнлекне тәмин итү өчен жирләр, оборона, куркынычсызлык һәм башка махсус билгеләнештәге	га	1,2601	-	+	-	Татарстан Республикасы Лаеш муниципаль районы Башкарма комитетының 02.03.2002 ел, №1181/исх хаты

№ п/п	Урнашуу	Объект исеме	Чара төрө	Үлчөү берэмле ге	Егэрлеге		Реализация срокы		Чара чыганагы
					Гамэлдөге	Яңа (Өстөмө)	Беренче чират (2025)	Исәп- хисап вакыты (2025- 2040)	
			жирләр» нава транспорты «ннән рөхсәт ителгән файдалану төрөн билгеләп, "Авыл хужалыгы билгеләнешендәге жирләр" категориясенә күчөрү».						

1.19. Торак пунктлар чикләрен билгеләү буенча чаралар

Россия Федерациясе Жир кодексының 84 статьясындагы 1 өлешенә 1 пункты нигезендә торак пунктларның чикләрен билгеләү яки үзгәртү тиешле муниципаль берәмлек чикләрендә урнашкан торак пунктлар чикләрен чагылдыра торган шәһәр округының, жирлекнең генераль планын раслау яисә үзгәртү булып тора.

"Жир кишәрлекләрен бер категориядән икенчесенә күчерү турында" 21.12.2004 ел, № 172-ФЗ Федераль законның 8 статьясындагы 1 өлеше нигезендә (алга таба - торак пунктларның чикләрен билгеләү яки үзгәртү, шулай ук жир кишәрлекләрен торак пунктлар чикләренә кертү йә торак пунктлар чикләренә кертү яисә мондый жирләр составындагы жир кишәрлекләрен башка категориягә күчерү яисә мондый жирләр составындагы жирләрне башка категориягә күчерү.

Шулай итеп, дәүләт теркәве, кадастр һәм картография федераль хезмәтенә 2010 елның 16 июнендәге 14-4692-Г номерлы хаты нигезендә, әгәр муниципаль берәмлекнең генераль планын раслау процедурасы бозылмаган булса, генераль планын раслау турындагы акт Жир һәм жир кишәрлекләрен күчерү турындагы акт булып тора.

Лаеш шәһәренә Генераль планы Татарстан Республикасы Лаеш муниципаль районы советының 03.08.2011 ел, №24 карары белән расланган.

«Лаеш шәһәре» муниципаль берәмлегенә генераль планы Татарстан Республикасы Лаеш муниципаль районы Лаеш шәһәре Советының 03.06.2014 ел, №73 карары белән расланган.

Лаеш шәһәренә Генераль планына үзгәрешләр кертү проекты Татарстан Республикасы Лаеш муниципаль районы советының 15.08.2018 ел, № 105 карары белән расланган.

Лаеш шәһәренә Генераль планына үзгәрешләр кертү проекты Татарстан Республикасы Лаеш муниципаль районы Лаеш шәһәре Советының 24.06.2009 ел, №129 Карары белән расланган.

Лаеш шәһәре чиге, расланган проект нигезендә, Лаеш шәһәре Генераль планына 1537,4621 га мәйданлы үзгәрешләр кертү проекты нигезендә, ЕГРНга исәпкә куелган.

Татарстан Республикасы Лаеш муниципаль районының «Лаеш шәһәре» муниципаль берәмлегенә генераль планына үзгәрешләр кертү проекты белән, Лаеш шәһәре чигендә Лаеш урманчылыгы чикләре белән кисешкән жир кишәрлекләре урнашуга бәйле рәвештә, Татарстан Республикасы Урман хужалыгы министрлыгының 12.02.2002 ел, №14-1075 хаты нигезендә, шәһәр чикләрен билгеләү каралмаган. (к. Татарстан Республикасы Лаеш муниципаль районының «Лаеш шәһәре» муниципаль берәмлегенә генераль планына үзгәрешләр кертү проекты нигезләү буенча материалларның 10 нчы кушымта

Татарстан Республикасы Лаеш муниципаль районының «Лаеш шәһәре» муниципаль берәмлегенә генераль планына үзгәрешләр кертү проекты белән Иске Пристань авылы чиген билгеләү каралган, аның проект мәйданы 4,0932 га тәшкит итәчәк, шулай ук 16:24:000000:6726 («Семрук») кадастр номеры булган жир кишәрлеген «урман фонды» жир категориясеннән «торак пунктлар жирләре» категориясенә күчерү каралган (к. Татарстан Республикасы Лаеш муниципаль

районының «Лаеш шәһәре» муниципаль берәмлегенң генераль планына үзгәрешләр кертү проектын нигезләү буенча материалларның аңлатма язмасы бүлегә (3.11).

Обоснованием тәржемә итү, жир участогы булып тора кирәклеген территориясендә гамәлгә комплексы «проектны Рекреационно-мәдәни кластеры «Семрук» торак пунктында Лаеш муниципаль районы» Бөтенроссия бәйгесендә катнашу өчен, иң яхшы проектлар булдыру уңайлы шәһәр тирәлеген кечкенә шәһәрләрдә һәм тарихи жирлекләре «категориясендә Кече шәһәрнең халык саны менән 20 меңгә кадәр кеше».

Конкурс кагыйдәләре буенча (РФ Хөкүмәтенң 2018 елның 7 мартындагы 237 номерлы "Уңайлы шәһәр тирәлеген булдыру буенча иң яхшы проектлар Бөтенроссия конкурсында жиңүче муниципаль берәмлекләренә бүләкләү өчен федераль бюджеттан Россия Федерациясе субъектлары бюджетларына дәүләт ярдәме күрсәтү Кагыйдәләрен раслау турында" карары), төзекләндерү территориясе торак пункт чикләрендә һәм муниципаль берәмлек милкендә булырга тиеш.

Лаеш шәһәре һәм Иске Пристань авылы Татарстан Республикасы башкаласыннан 56 км, «Казан» халыкара аэропортыннан 45 км ераклыкта урнашкан.

«Семрук» комплексы югары рекреацион потенциалга, Куйбышев сусаклагычы ярында урнашуы аркасында уникаль табиғый ресурсларга ия.

Конкурста катнашу булган объектларны саклау, территориянең рекреацион потенциалын үстерү һәм тормышка ашыру, комплексның транспорт, инженерлык инфраструктурасын төзекләндерү, экотуризм объектларын, Лаешның уникаль үзенчәлекләрен күрсәтү өчен мәйданчыклар булдыру юлы белән аның туристик кызыклыгын арттыру өчен грант алу мөмкинлеге бирәчәк. (Татарстан Республикасы Лаеш муниципаль районының «Лаеш шәһәре» муниципаль берәмлегенң генераль планына үзгәрешләр кертү проектын нигезләү буенча материалларга кушымта - Конкурс документлары).

Бүгенгә көндә «Семрук» комплексы төзекләндерелгән, туристларның ял итү өчен куркынычсыз шартлар юк, жирле халык һәм туристлар арасында конфликт бар.

«Семрук» комплексы 16:24:0000000:6726 кадастр номеры булган, урман фонды жирләре составына керүче 16: 24: 000000: 6726 кадастрлы күп контурлы жир кишәрлегендә урнашкан (саклагыч урманнар, саклагыч урманнар категориясе – су саклау зоналарында урнашкан кыйммәтле Урманнар һәм урманнар). (Татарстан Республикасы Лаеш муниципаль районының «Лаеш шәһәре» муниципаль берәмлегенң генераль планына үзгәрешләр кертү проектын нигезләү буенча материалларның аңлатма Язмасын карагыз: 3.11)

Таблица 3.7.1

Торак пунктларның чикләрен билгеләү буенча тәкъдимнәр, га

п/п	Жирлек составына керүче торак пунктларның чикләрен билгеләү юнәлешләре	Лаеш шәһәре	Иске Пристань
	Торак пункт территориясенең гамәлдәге чиге чикләрендә жирләр	1537,4621	-
Торак пункт чикләрен төшереп калдыруга тәкъдим ителә торган жирләр			
.1	Кадастр исәбенә куелган торак пункт жирләре	-	-
.2	Кадастр исәбенә куелган авыл хужалыгы жирләре	-	-
.3	Сәнәгать, энергетика, транспорт, элемтә, радиотапшырулар, телевидение, информатика, космик эшчәнлекне тәэмин итү өчен жирләр, оборона, куркынычсызлык һәм башка махсус билгеләнештәге жирләр кадастр исәбенә куелган	-	-
.4	Билгеләнмәгән жирләр категориясе белән кадастр исәбенә куелган жирләр	-	-
.5	Кадастр исәбенә куелмаган жирләр	-	-
Торак пунктның проект чикләренә кергү өчен тәкъдим ителә торган жирләр			
.1	Кадастр исәбенә куелган торак пункт жирләреисәп	-	-
.2	Кадастр исәбенә куелган авыл хужалыгы жирләре	-	-
.3	Сәнәгать, энергетика, транспорт, элемтә, радиотапшырулар, телевидение, информатика, космик эшчәнлекне тәэмин итү өчен жирләр, оборона, куркынычсызлык һәм башка махсус билгеләнештәге жирләр кадастр исәбенә куелган	-	-
.4	Урман фонды жирләре	-	-
.5	Жир кишәрлекләрен арендалаган өчен кергән табыш нәтижәләре	-	-
.6	Кадастр исәбенә куелмаган жирләр		
Торак пунктларның проект чикләрен формалаштыру			
.1	Торак пунктның проект чикләре чикләрендә жирләр	1537,4621	4,0932
	Торак пункт территориясенең гамәлдәге чиге	1537,4621	-

.2	чикләрендә жирләр		
.3	Торак пункт территориясенә гамәлдәге чигеннән төшереп калдыруга тәкъдим ителә торган жирләр	-	-
.4	Проект чикләренә кертүгә тәкъдим ителә торган һәм торак пунктлар жирләренә күчүгә таләп итә торган жирләр	-	-

Таблица 3.7.2

Торак пункт чикләрен билгеләү буенча чаралар исемлеге

№ п/п	Торак пункт	Объект исеме	Чара төре	Үлчәү берәмлеге	Егәрлеге		Тормышка ашыру вакыты		Чара чыганаclarы
					Гамәлдәге	Өстәмә	Беренче чират (2025)	Исәп-хисап вакыты (2025-2040)	
<i>ЖИРЛЕ ӘҤӘМИЯТТӘГЕ ЧАРАЛАР (ЖИРЛЕК)</i>									
1	Иске Пристань	торак пункт территориясе	Иске Пристань чиген билгеләү	га	-	4,0932	+	+	Татарстан Республикасы Лаеш муниципаль районының «Лаеш шәһәре» муниципаль берәмлегенә генераль планына үзгәрешләр кертү проекты. Татарстан Республикасы Лаеш муниципаль районы Башкарма комитетының 1237/исх от 04.03.20022

№ п/п	Торак пункт	Объект исеме	Чара төре	Үлчәү берәмлеге	Егәрлеге		Тормышка ашыру вакыты		Чара чыганаclarы
					Гамәлдәге	Өстәмә	Беренче чират (2025)	Исәп-хисап вакыты (2025-2040)	
2	Иске Пристань	торак пункт территориясе	«Урман фонды "жир категориясеннән 16:24:0000000:6726 кадастр номеры белән жирне" торак пункт жирләре " категориясенә күчерү»	га	4,0932	-	+	+	Татарстан Республикасы Лаеш муниципаль районының «Лаеш шәһәре» муниципаль берәмлегенә генераль планына үзгәрешләр кертү проекты. Татарстан Республикасы Лаеш муниципаль районы Башкарма комитетының 1237/исх от 04.03.20022

1.19. Инженерлык инфраструктурасы

1.19.1. Су белән тәэмин итү

Су исәпләү чыгымнары

Гомуми су куллану торак һәм жәмәгать биналарында хужалык-эчәргә яраклы суга, тышкы янгыннарغا, урамнарغا һәм яшел үсентеләргә су сибүгә киткән чыгымнарны үз эченә ала.

Халыкның хужалык-эчәргә яраклы ихтыяжларына исәпләнгән Су чыгымнары бер кешегә су куллану нормаларыннан чыгып, биналарның (санитар-техник жиһазларның) төзеклеге дәрәжәсенә һәм су куллануның тәүлеклеклек һәм сәгать тигезсезлеге коэффициентына карап исәпләнә. Суны аерым куллану жәмәгать биналарында хужалык-эчә торган һәм көнкүреш кирәк-яракларына киткән чыгымнарны үз эченә ала.

Су куллануның чагыштырма нормалары 3.8.1.1 таблицасында күрсәтелгән. Таблица 3.8.1.1

Удельные нормы водопотребления

т/б	Торак йортларны төзекләндерү дәрәжәсе	л/жл/тәүле к
	Эчке суүткәргеч, канализация, үзәкләштерелгән кайнар су белән тәэмин итү белән жиһазландырылган биналар	250
	Жирле су жылыткычлар белән дә шулай ук	190
	Шулай ук ваннасыз	140
	Су жыю колонкаларыннан су куллану белән бәйле йортлар	40

1.19. инженерлык инфраструктурасы

1.19.1. су белән тәэмин итү

Су чыгымын исәпләү

Гомуми судан файдалану торак һәм жәмәгать биналарында хужалык-эчәргә яраклы суга, тышкы янгыннарغا, урамнарغا һәм яшеллеккә су сибүгә киткән чыгымнарны үз эченә ала.

Халыкның хужалык-эчәргә яраклы ихтыяжларына исәпләнгән Су чыгымнары бер кешегә су куллану нормаларыннан, биналарның (санитар-техник жиһазларның) төзеклегенә һәм тәүлеклеклек һәм сәгать тигезлеге коэффициентыннан чыгып исәпләнә. Суны аерым куллану жәмәгать биналарында хужалык-эчә торган һәм көнкүреш кирәк-яракларына чыгымнарны үз эченә ала.

Су куллануның чагыштырма нормалары 3.8.1.1 таблицасында китерелгән.

Таблица 3.8.1.2

Су куллануның исәп-хисап күләме

тб	Авыл жирлекләре һәм торақ пунктлар исеме	Коммуналь сектор <u>Халык саны</u> Уртача тәүлеклекчыгым м3/тәүлек					Q ср, м3/сут	Qм ах, м3/тәүлек	Исә пкә алынмаган чыгымнар, м3/тәүлек	Су сибү, м3/тәүлек	Янгын сүндерү, м3/тәүлек	Ба рлыгы, м3/тәүлек
		1) (2) (3) (4) (5) (
<u>Гамәлдәге нигезләмә</u>												
	Лаеш шәһәре	-	$\frac{650}{13,5}$	$\frac{576}{200,6}$	-	$\frac{0226}{514,1}$	181 7,0	151, 4	71 5,8	162,0	284 6,2	
<u>Генераль планын тормышка ашыруның беренче чираты (2025 ел).</u>												
	Лаеш шәһәре	-	$\frac{500}{65,0}$	$\frac{0081}{411,3}$	-	$\frac{3581}{076,3}$	249 1,6	207, 6	95 0,7	162,0	381 1,9	
<u>генераль планын гамәлгә ашыруның исәп-хисап вакыты (2040г.)</u>												
	Лаеш шәһәре	-	$\frac{200}{98,0}$	$\frac{7087}{392,2}$	-	$\frac{1287}{190,2}$	382 8,2	319, 0	14 90,1	162,0	579 9,3	

Кирәкле басым

31.13330.2012 СП нигезендә, биналарның проектлаштырыла торган катлары белән, максималь хужалык-эчәргә яраклы су белән тәэмин итү челтәрәндәге минималь ирекле эчемлекләр тигез кабул ителә:

бер катлы төзелеш өчен-10м;

ике катлы төзелеш өчен-14м;

өч катлы төзелеш өчен-18м һ. б.

алдагы катларга 4әр мм өстәргә кирәк.

Проект тәкъдиме

Генераль план нигезендә Лаеш шәһәренең үзәкләштерелгән су белән тәэмин итү челтәрләрен үстерү, яңа кулланучыларны үзәкләштерелгән су белән тәэмин итү системаларына тоташтыру, шулай ук су белән тәэмин итү буенча кирәкле хезмәтләрен сыйфатын тәэмин итү тәкъдим ителә.

Хәзерге вакытта гамәлдәге су алу корымалары үзләренең факттагы куәтләренең 100% ында эшли һәм су белән тәэмин итү системасының куәтләр резервы юк.

Халык саны арту һәм торак, ижтимагый төзелеш үсеше, шулай ук су куллану күләмнәре арту сәбәпле, түбәндәге чаралар күздә тотыла.:

1. Яңа скважиналар бораулау һәм гамәлдәгеләрен ремонтлау;
2. Суүткәргеч хужалыгы объектлары биналарын реконструкцияләү һәм капитал ремонтлау;
3. Энергияне саклау һәм энергетика нәтижәләлеген арттыруга юнәлдерелгән чараларны гамәлгә ашыру;
4. Аварияләр, яшерен агулар нәтижәсендә су челтәрәннән югалтуларны киметүгә юнәлдерелгән чаралар һ. б.
5. Тузган хәлдәге корыч торбалардан эшләнгән су белән тәэмин итү челтәрләрен алыштыру;
6. Гамәлдәге төзелешләренә дә, тәкъдим ителә торган төзелешләренә дә, су белән тәэмин итүнең үзәкләштерелгән челтәрләренә тоташтыру өчен божра суүткәргечен төзү.

Лаеш шәһәрендә яңа торак төзелеше өчен Генераль планга үзгәрешләр кертү проекты белән су белән тәэмин итү түбәндәге ысул белән гамәлгә ашырылырга тәкъдим ителә торган территорияләр каралган:

- гамәлдәге төзелеш эчендә (кв. 110, 188, 11, 336 һәм 337 кв.) - гамәлдәге суүткәргеч челтәрләренә тоташтыру (кв. 110, 188, 11, 336 һәм 337 кв.);

- Лаеш шәһәренең көнбатыш өлешендә кадастр номерлары булган жир кишәрлекләрендә 35,45 га майданлы яңа торак майданы өчен 16:24:170301:255, 16:24:170301:256, 16:24:170301:257 (Көнбатыш майданы-1, 210-231 кв. м. - жир асты суларының су алу жайланмасы төзелеше (су башнясы белән артезиан скважинасы бораулау), Ду110-225 полиэтилен торбалардан суүткәргеч челтәрләр салу, янғын гидрантларын күздә тоту.

- Лаеш шәһәренең көнбатыш өлешендә кадастр номерлары булган 54,48 га майданлы яңа торак майданы өчен 16:24:170301:23, 16:24:170301:24, 16:24:170301:334 (Көнбатыш майданы-2, 343, 351-380 кв. м. - жир асты суларын су алу жайланмасы төзү (су башнясы белән артезиан скважинасы бораулау), полиэтилен торбалардан Ду110-225 суүткәргеч челтәрләр салу, янғын гидрантларын күздә тоту.);

-Лаеш шәһәренең төньяк-көнчыгыш өлешендә 11,84 га майданлы яңа торак майданы өчен (күп балалы гаиләләр өчен төньяк - көнчыгыш майдан, 252 кв.)-жир асты суларын су алу жайланмасы төзү (су башнясы куелган артезиан скважинасы бораулау), полиэтилен трубалардан су челтәрләрен Ду110-225 га салу, янғын гидрантларын күздә тоту.;

-Лаеш шәһәренең көнчыгыш өлешендә 16,44 га майданлы торак майданы өчен (Көнчыгыш майдан, 194 - 201 кв.)-жир асты суларын су алу жайланмасы төзү (су башнясы куелган артезиан скважинасы бораулау), полиэтилен торбалардан су челтәрләрен Ду10-225 гектарлыкка китерү, янғын гидрантларын күздә тоту.;

-Лаеш шәһәренең төньяк-көнбатышындагы 34,94 га майданлы яңа торак майданы өчен (154 кв. м. төньяк - көнбатыш майданы)-жир асты суларының су алу жайланмасы төзү (су башнясы куелган артезиан скважинасы бораулау), полиэтилен торбалардан су челтәрләрен Ду110-225 гектарлыкка китерү, янғын гидрантларын күздә тоту.;

-Лаеш шәһәренең көнчыгыш өлешендә («Серебрячихи» районында) 7,43 га майданлы торак майданы өчен (Көнчыгыш майдан - 1, 232 кв.)-жир асты суларын су алу жайланмасы төзү (су башнясы куелган артезиан скважинасы бораулау), полиэтилен торбалардан (Ду110-225 кв.) суүткәргеч челтәрләр салу, янғын гидрантларын күздә тоту.;

-Лаеш шәһәренең көнчыгыш өлешендә («Серебрячихи» районында) 23,45 га майданда торак майданы (Көнчыгыш майдан - 3, 234, 235 кв.)-жир асты суларының су алу жайланмасы төзелеше (су башнясы куелган артезиан скважинасы бораулау), полиэтилен трубалардан (Ду110-225 кв. м) суүткәргеч челтәрләр салу, янғын гидрантларын күздә тоту.

- Лаеш шәһәреннән көнчыгыштарак (263-265 нче кварталның «Серебрячихи» районында) 54,35 га майданлы торак майданы (кадастр номерлары булган жир кишәрлекләре 16:24:170401:58, 16:24:170401:61, 16:24:170401:63) - жир асты суларының су алу жайланмасы төзү (су башнясы белән артезиан скважинасы бораулау), Ду110-225 полиэтилен торбалардан су челтәрләре салу, янғын гидрантларын күздә тоту.

-Көнчыгыштагы Лаеш ш. («Серебрячиха» районы, 239, 245 нче квартал) торак майданын үзәкләштерелгән су белән тәмин итү өчен 128,78 га майданлы жир асты суларының су алу жайланмасы төзү (су башнясы куелган артезиан скважинасы бораулау), полиэтилен торбалардан Ду110-225 нче суүткәргеч челтәрләр салу, янғын гидрантларын күздә тоту.

-Лаеш шәһәренең көньяк-көнбатыш өлешендә (321,323 нче квартал) торак мәйданы өчен 4,90 га мәйданда-жир асты суларын су алу жайланмасы төзү (су башнясы куелган артезиан скважинасы бораулау), полиэтилен торбалардан су челтәрләре салу, Ду110-225 нче янғын гидрантларын күздә тоту;

Суүткәргеч челтәренең озынлыгы, территориянең һәм рельефның геологик, геоморфологик һәм гидрогеологик шартларын исәпкә алып, гидравлик исәп-хисап үткәргәннән соң, проектлауның алдагы стадияләрендә аныклана.

«Лаеш шәһәре» муниципаль берәмлегенең су белән тәэмин итү челтәрләре һәм корылмалары схемасы М1:10 000 график материалында тәкъдим ителгән.

Әйләнә-тирәлекне саклау буенча чаралар

Жир асты чыганагының беренче поясы һәм су белән тәэмин итү мәйданчыгы территориясендә " су белән тәэмин итү. Тышкы челтәрләр һәм корылмалар»дигән темага түгәрәк өстәл узды.

1.18.1. Канализация

Су исәпләү чыгымнары

Торак пунктларның канализация системасын проекттаганда торак һәм жәмәгать биналарыннан көнкүреш суларын исәпләп чыгару буенча уртача тәүлеклек чагыштырмача чагыштырмача чагыштырмача чагыштырмача су куллануны, территорияләргә су сибүгә һәм Яшел утыртмаларга су тотуны исәпкә алмыйча гына кабул итәргә кирәк.

Су бүлүнең аерым нормалары 3.8.2.1 таблицасында тәкъдим ителгән. Таблица 3.8.2.1

Су бүлүнең аерым нормалары

п/п	Торак йортларны төзекләндерү дәрәжәсе	q _ж , л/сут
	Эчке су, канализация, үзәкләштерелгән кайнар су белән тәэмин ителгән биналар	250
	Шулай ук жирле су жылыткычлар белән дә	190
	Ваннасыз да	140
	Су алу колонкаларыннан файдалану белән бәйле йортлар	25

Результаты расчетов на существующее положение и на все Тормышка ашыру вакыты генерального плана представлены в таблице 3.8.2.2.

Таблица 3.8.2.2

Халык тарафыннан су бүлү исәп-хисабы

тб	Авил жирлекләре һәм торак пунктлар исеме	Коммуналь сектор <u>Халык саны</u> Уртача тәүлеклекчигым м3/тәүлек					Qма х, м3/тәүлек	Исәпкә алынмаган чыгымнар, м3/тәүлек	Бар лыгы, м3/тәүлек
		1) (2) (3) (4) (Q ср, м3/сут			
<u>Гамәлдәге нигезләмә</u>									
	Лаеш шәһәре	-	$\frac{650}{13,5}$ ¹ ₃	$\frac{576}{200,6}$ ⁸ ₁	-	$\frac{226}{14,1}$ ¹⁰ ₁₅	181 7,0	75,7	1892 ,7
<u>Генераль планын тормышка ашыруның беренче чираты (2025 ел).</u>									
	Лаеш шәһәре	-	$\frac{500}{65,0}$ ³ ₆	$\frac{0081}{411,3}$ ¹ ₁	-	$\frac{581}{76,3}$ ¹³ ₂₀	249 1,6	103,8	2595 ,4
<u>генераль планын гамәлгә ашыруның исәп-хисап вакыты (2040г.)</u>									
	Лаеш шәһәре	-	$\frac{200}{98,0}$ ⁴ ₇	$\frac{7087}{392,2}$ ¹ ₂	-	$\frac{287}{90,2}$ ²¹ ₃₁	382 8,2	159,5	3987 ,7

Проект тәкъдиме

Хәзерге вақытта «Лаеш шәһәре» муниципаль берәмлегенә юынты суларын чистарту эшләре тәүлегенә 700 м3 проектлы чистарту корылмаларында башкарыла.

Чистарту корылмаларына 2016 елда кергән юынты суларның уртача тәүлеклек күләме 300м3/тәүлек тәшкит итә.

Генераль план нигезендә «Лаеш шәһәре» муниципаль берәмлегенә үзәкләштерелгән ташландык суларны агызу челтәрләрен үстерү, яңа кулланучыларны үзәкләштерелгән су белән тәмин итү системаларына тоташтыру, шулай ук чаралар комплексын үткәрү белән су бүлү буенча кирәкле хезмәтләренә сыйфатын тәмин итү тәкъдим ителә:

1. Тузган хәлдәге су бүлү челтәрләрен алыштыру;
2. Үзәкләштерелгән ташландык суларны агызу системасы булмаган аерым территорияләрдән агынты суларны агызу өчен челтәрләр һәм корылмалар төзү;
3. Реконструкция эшләре тәмамланганнан соң чистарту корылмаларын файдалануга тапшыру;
4. Югары энергия сыйдырышлылыгы аркасында су бүлү объектларында технологик жиһазларны алыштыру;
5. Канализация чистарту корылмаларында лабораторияне яңадан жиһазлау һәм модернизацияләү;
6. Канализация чистарту корылмаларында исәпләү приборларын урнаштыру;
7. Суүткәргеч хужалыгы объектлары биналарын реконструкцияләү һәм капитал ремонтлау;
8. энергияне саклау һәм энергетика нәтижәләгән арттыруга юнәлдерелгән чараларны гамәлгә ашыру.

Лаеш шәһәрендә яңа торак төзелеш проекты белән су белән тәмин итү түбәндәге ысул белән гамәлгә ашырылырга тәкъдим ителә торган территорияләр каралган:

- гамәлдәге төзелеш эчендә (кв. 110, 188, 11, 336 һәм 337 кв.) - су бүлү челтәрләренә тоташтыру (кв. 110, 188, 11, 336 һәм 337 кв.);

- кадастр номерлары булган жир кишәрлекләрендә Лаеш шәһәренә көнбатыш өлешендә 35,45 га майданлы яңа торак майданы өчен автоном канализация системасын урнаштыру 16:24:170301:255, 16:24:170301:256, 16:24:170301:257 (Көнбатыш майданы-1, кв. 210-231).

- кадастр номерлары булган жир кишәрлекләрендә Лаеш шәһәренә көнбатыш өлешендә 54,48 га майданлы яңа торак майданы өчен автоном канализация системасы урнаштыру 16:24:170301:23, 16:24:170301:24, 16:24:170301:334 (Көнбатыш майданы-2, кв. 343, 351-380.);

- Лаеш шәһәренә төньяк-көнчыгыш өлешендә 11,84 га майданлы яңа торак майданы өчен автоном канализация системасын урнаштыру (күп балалы гаиләләр өчен төньяк-көнчыгыш майдан, 252 кв.);

- Лаеш шәһәренең көнчыгыш өлешендә 16,44 га мәйданлы (Көнчыгыш мәйдан, 194-201 кв.) торак мәйданы өчен автоном канализация системасын урнаштыру;

- блокланган һәм Усад торак төзелеше (154 кв. төньяк-көнбатыш мәйданы) һәм индивидуаль торак төзелеше өчен 44,15 га мәйданлы торак мәйданы (16:24:170301:775) төзелеше өчен Лаеш шәһәренең төньяк-көнбатышында 34,94 га мәйданлы яңа торак мәйданы өчен автоном канализация системасын урнаштыру (16: 24: 170301: 775);;

- 7,43 га мәйданлы (Көнчыгыш мәйдан-1, 232 кв. метр) Лаеш шәһәренең көнчыгыш өлешендә («Серебрячихи» районында)торак мәйданы өчен автоном канализация системасы урнаштыру (Көнчыгыш мәйдан-1, 232 кв.);

- Лаеш шәһәренең көнчыгыш өлешендә («Серебрячихи» районында) 23,45 га мәйданлы (Көнчыгыш мәйдан-3, 234, 235 кв.) торак мәйданы өчен автоном канализация системасы урнаштыру.

- 54,35 га мәйданлы (кадастр номерлары булган жир кишәрлекләре) мәйданы 263-265 кварталның «Серебрячихи» районында (Лаеш ш. торак мәйданы өчен автоном канализация системасы урнаштыру 16:24:170401:58, 16:24:170401:61, 16:24:170401:63).

- 128,78 га мәйданлы, Лаеш ш. («Серебрячиха» районы, 239, 245 нче квартал) торак мәйданы өчен автоном канализация системасы урнаштыру.

- 4,90 га мәйданлы Лаеш шәһәренең көньяк-көнбатыш өлешендә (321,323 квартал) торак мәйданы өчен автоном канализация системасын урнаштыру.

- 5,72 га мәйданлы Лаеш шәһәренең көньяк-көнбатыш өлешендә (322 нче квартал) торак мәйданы өчен автоном канализация системасын урнаштыру.

Автоном канализация системасы юынты суларны өйдән чыгарудан жыюны, аларны чистарту корылмаларына илтүне тәэмин итәргә тиеш. Агынты суларны завод производствосының төрле модификацияләрендә хужалык-көнкүреш агынтыларын биологик һәм тирән чистарту жайланмалары белән чистарту тәкъдим ителә. Аннан соң агынты суларны шәһәр чистарту корылмаларына махсус автотранспорт белән чыгарырга тәкъдим ителә.

Автоном чистарту корылмаларын йортлар территориясендә яки берничә бина өчен (кагыйдә буларак, социаль-көнкүреш хезмәте күрсәтү объектлары) аерым торучы чистарту корылмалары буларак билгеләргә тәкъдим ителә.

Агынты суларның кимүе чистартылган юынты суларны кабат куллану, торак пункт территориясендә су сибү, эре мөгезле терлекләр фермаларының житештерү ихтыяжларына су сибү һәм бу максатлар өчен су куллануны киметү хисабына тәкъдим ителә. Рециклинг һәм агынты суларны кабат куллану технологияләрен үстерү сулыкларда һәм сулыкларда суның сыйфатын яхшыртуга һәм, тулаем алганда, елга һәм күл бассейннарында экологик хәлне яхшыртуга, шулай ук су алу һәм агынты сулар белән пычраткыч матдәләр ташлау хисабына су ресурсларын экономияләүгә ярдәм итәчәк.

Үзәкләштерелгән, шулай ук автоном канализация системасын эшләгәндә, Россиягә кергән чит ил жиһазларының номенклатурасын, шулай ук агынты суларны чистарту буенча ИТС 10-2015 иң яхшы технологияләр буенча

Белешмәлекне исәпкә алырга кирәк. Дәрәс сайлау һәм технологияләре рациональ куллану локаль системаларның ышанычлы һәм нәтиҗәле эшен тәмин итәчәк.

«Лаеш шәһәре» муниципаль берәмлегенң хужалык-көнкүреш канализациясе челтәрләре һәм корылмалары схемасы М1:10 000(3 нче бит) график материалында тәкъдим ителгән.

1.18.1. Калдыклар белән эш итү инфраструктурасы

«Житештерү һәм куллану калдыклары турында» 24.06.1998 ел, № 89-ФЗ Федераль законның яңа редакциясе нигезендә каты көнкүреш калдыклары белән эш итү эшчәнлегенә региональ операторлар һәм ККК белән эш итү буенча операторлар тарафыннан башкарылырга тиеш.

Юридик затка региональ оператор статусы бирелә һәм Россия Федерациясе Хөкүмәте билгеләгән тәртиптә Россия Федерациясе субъекты башкарма хакимиятенң вәкаләтле органы тарафыннан үткәрелә торган конкурс нигезендә аның эшчәнлегенә зонасы билгеләнә.

Региональ оператор эшчәнлегенә региональ программа һәм территориаль система белән билгеләнгән эшчәнлек зонасында калдыклар белән эш итүнең территориаль схемасы нигезендә тормышка ашырыла.

Калдыклар белән эш итү өлкәсендә территориаль схемага ярашлы рәвештә Татарстан Республикасы территориясендә региональ операторның «Көнчыгыш» һәм «Көнбатыш» эшчәнлегенң 2 зонасы бүлеп бирелә. «Лаеш шәһәре» муниципаль берәмлеге, бөтен Лаеш муниципаль районы кебек үк, региональ оператор эшчәнлегенң «Көнбатыш» зонасына керә.

Барлыкка килгән каты коммуналь калдыклар саны

3.8.3.1 таблицасында «Лаеш шәһәре» М.о. территориясендә барлыкка килә торган исәп-хисап саны буенча гына беренче чиратта һәм Территорияне үстерүнең исәп-хисап вакыты тәкъдим ителгән.

Елына 1 кешегә калдыклар жыю нормалары Татарстан Республикасы Министрлар Кабинетының «Каты коммуналь калдыклар жыелу нормативларын раслау турында» 2016 елның 12 декабрәндәге 922 номерлы карары нигезендә кабул ителә:

- каты коммуналь калдыклар - елына 10,27 т-шәхси торак йортлар, 0,205 т – күпфатирлы йортлар;

- зур габаритлы калдыклар-елына 10,079 т-шәхси торак йортлар, 0,071 т – күп фатирлы йортлар. Таблица 3.8.3.1

«Лаеш шәһәре» муниципаль берәмлеге территориясендә барлыкка килә торган ТКО саны турында хисап күрсәткечләре»

Муниципаль берәмлек исеме	Каты коммуналь калдыклар күләме, т/ел					
	Халык саны	ТКО	ТГО	Халык саны	Нәтиҗә юр. зат	Йомгак

Муниципаль берәмлек исеме	Каты коммуналь калдыклар күләме, т/ел					
	Халык саны	ТКО	КГО	Халык саны	Нәтижә юр. зат	Йомгак
Лаеш Шәһәре	135 81	3 500,09	1 102,97	460 3,06	46 0,31	50 63,37
(Беренче чират)	212 87	5 881,82	1 853,52	773 5,34	77 3,53	85 08,87

"Лаеш шәһәре» муниципаль берәмлеге территориясендә каты коммуналь калдыклар туплау урыннары

Муниципаль берәмлек территориясен каты коммуналь калдыклардан чистарту махсус жиһазландырылган контейнер майданчыкларында урнашкан контейнерларга гына түгел, ә чүп-чардан арындыру юлы белән тәкъдим ителә.

Эре габаритлы калдыклар өчен контейнер майданчыклары һәм махсус майданчыклар урнашу урыннарын «Лаеш шәһәре» муниципаль берәмлеге Башкарма комитеты вәкилләре белән берлектә кулланучылар хокукларын яклау һәм кеше иминлеге өлкәсендә күзәтчелек буенча федераль хезмәтнең Татарстан Республикасы (Татарстан) Лаеш, Питрәч, Балык Бистәсе районнарында (Лаеш ТО) кулланучылар хокукларын яклау һәм кеше иминлеге өлкәсендә күзәтчелек буенча федераль хезмәтнең Татарстан Республикасы (Татарстан) территориаль идарәсе органнары белән килештергә тәкъдим ителә.

Хәзерге вакытта муниципаль берәмлек территориясендә Лаеш шәһәре, утв территориясен төзекләндерү кагыйдәләре эшли. Татарстан Республикасы Лаеш муниципаль районы Лаеш шәһәре Башкарма комитетының 2015 елның 30 июлендәге 191 номерлы карары белән расланган.

Санитар законнар таләпләрен үтәү максатыннан, контейнерлар урнаштыру өчен майданчыклар торак йортлардан, балалар учреждениеләреннән, спорт майданчыкларынан һәм халыкның ял итү урыннарыннан 20 метрдан да ким булмаган, әмма 100 метрдан да артмаган ераклыктан ераграк торырга тиеш. Майданчыкларның күләме контейнерлар санын урнаштыруга исәпләнгән булырга тиеш, ләкин 5 данәдән дә артык түгел (п. 2.2.3. СанПиН 42-128-4690-88).

Шәхси йортлар территориясендә контейнер майданчыклары һәм контейнерлар урнаштыру урыннары йорт хужалары үзләре тарафыннан билгеләнергә тиеш, аерма 8-10 метрга кадәр киметелергә мөмкин (п. 2.2.3). СанПиН 42-128-4690-88).

ККК чыгару өчен керү юллары булган урыннарда контейнер майданчыклары булдыру тәкъдим ителә. Чүп контейнерларынан гына чыгару вакыты елның жылы вакытында көненә 1 тапкыр һәм ике-өч көнгә – салкын вакытта 1 тапкыр булырга тиеш.

Зур габаритлы калдыкларны жыю һәм саклау өчен каты өслекле махсус майданчыклар һәм калдыклар өелүгә комачаулаучы киртәләр белән

жиһазландырылырга тиеш. Каты коммуналь калдыкларны һәм зур габаритлы калдыкларны жыю өчен майданчыкларның уртак урнашуы тәкъдим ителә.

Майданчык су үткәрә торган өслекле, стандарт тимер-бетон эшләнмәләрдән һәм башка материаллардан 1600 мм биеклектәге койма белән куак утыртмалары майданчыгы тирәсенә утыртылган булырга тиеш («Татарстан Республикасы торак урыннары территорияләрен санитар чистарту буенча норматив-техник документларны раслау турында " 1999 елның 22 сентябрәдәге 302 номерлы Татарстан Республикасы төзелеш һәм торак - коммуналь хужалык министрлыгы боерыгы).

Контейнерлар куелган урыннар һәм подъездлар яктыртылырга тиеш. Санкцияләnmәгән урыннарга калдыкларны чыгару катгый тыела.

Муниципаль берәмлек территориясендә урнаштырылырга тиешле контейнерлар саны түбәндәге формула буенча билгеләнә:

$$B_{\text{кон}} = (P_{\text{год}} * T * K1 / (365 * V)) * 1,05,$$

кайда:

Ел - " м3 " территориясендә ГК еллык жыелма;

t-периодичность чагылыш табарга тиеш калдыклар, тәүлек.;

K1-калдыкларның тигезсезлеге коэффициенты (1,25);

V-контейнерның сыйдырышылыгы, м3 (1,1 м3).

Контейнерлар санын исәпләгәндә ремонт һәм резервта булган контейнерлар саны коэффициентын исәпкә алырга кирәк (1,05).

3.8.3.2 таблицасында муниципаль берәмлек территориясе өчен кирәкле санда контейнерлар китерелгән, беренче чиратта-исәп-хисап вакыты.

Торак төзелеше өчен контейнерлар саны

Исеме	Беренче чират	Исәп-хисап вакыты
	Контейнерлар саны,	Контейнерлар саны,
Лаеш шәһәре	108	165

Каты көнкүреш калдыкларын жыю региональ оператор тарафыннан калдыклар белән эш итү өлкәсендә территориаль схема, шул исәптән Татарстан Республикасы КБО белән, һәм калдыклар белән эш итү өлкәсендә региональ программа нигезендә тәмин ителә, һәм Россия Федерациясе Хөкүмәте тарафыннан расланган каты көнкүреш калдыклары белән эш итү кагыйдәләре нигезендә гамәлгә ашырыла. Контейнер майданчыкларын урнаштыру урыннары, торак территорияләрдә ККК жыю, вакытлыча саклау буенча тәкъдимнәрне исәпкә алып, территорияне санитар чистарту схемасы белән төгәлләштерелә («территорияне санитар чистарту һәм торак урыннарыны жыештыру» белешмәсе (Мәскәү, 1990 ел).

Чыгарыла торган каты көнкүреш калдыкларын аерым жыюны гамәлгә кертү максатка ярашлы. Моның өчен торак фондта урнашкан контейнер майданчыкларында икенчел куллану калдыкларын жыю өчен маркировкаланган контейнерлар урнаштыру тәкъдим ителә.

Аерым жыю вакытында каты көнкүреш калдыкларын утильлештерелергә тиешле морфологик компонентлар бүлеп бирелә, аларның исемлеге вәкаләтле орган тарафыннан билгеләнә. Каты көнкүреш калдыкларын аерым жыю гадиләштерелгән дуаль схема буенча, ягъни ике төр контейнерларга (утиль һәм утиль булмаган морфологик компонентлар өчен) башкарылырга мөмкин. Бу очракта аерым жыюның гадиләштерелгән (дуаль) схемасын гамәлгә ашырганда каты көнкүреш калдыкларының утильләштерү (органик (азык) калдыкларынан тыш) тиешле коры морфологик компонентлары гына сары төс индикациясе булган бер контейнерда урнаштырыла. Утильләштерелергә тиеш булмаган каты көнкүреш калдыкларының морфологик компонентлары сары төс индикациясе булган контейнерда урнаштырыла.

Аерым жыю гына гадиләштерелгән схема буенча ия сизелерлек өстенлекләр алдында аерым жыю буенча морфологическим компонентлар:

- калдыкларны чыгаруга азрак транспорт чыгымнары;
- тупланган савытларның саны азрак.

Куркыныч ККК (яктырту жайланмалары, терекөмешле батарея һәм аккумуляторлар булган электр лампалары (автомобильләреннән тыш), куллану үзлекләрен югалткан терекөмешле градусниклар) оранжлы төс белән маркировкаланган махсус билгеләнгән контейнерларга, шулай ук әйләнә-тирә мохиткә зыян китерүне һәм зыян китерүне булдырмакка тиеш.

Шулай ук «Татарстан Республикасы территориясендә каты коммуналь калдыкларны жыю (шул исәптән аларны аерым жыю) тәртибен раслау турында» Министрлар Кабинетының 2017 елның 25 мартындагы 181 номерлы карары нигезендә куркыныч калдыкларны жыю региональ оператор оештырган мобиль кабул итү пунктларын кулланып гамәлгә ашырыла.

Урамнарны, мәйданнарны, скверларны һәм башка жәмәгать урыннарын чүп-чардан арындыру өчен 30 литрдан да ким булмаган чүп савытларын куярга киңеш итәбез. Күп фатирлы йортлар подъездлары, административ һәм ижтимагый биналар, сәүдә объектлары һәм хезмәт күрсәтү өлкәсе тирәләре бер данәдән дә ким булмакка тиеш. Чүплекләр арасындагы ераклык, территорияне кулланыуның интенсивлыгына карап, коммуналь хужалык органнары тарафыннан билгеләнә, ләкин 40 метрдан да артык түгел, жанланган һәм 100 метрдан да аз кешеләргә. Шәһәр транспорты тукталган урыннарда чүплекләр урнаштыру мәжбүри. Чүплекләргә чистарту аларны тулыландыруга карап системалы рәвештә башкарылырга тиеш. Чүплекләргә чисталыкта тоту өчен үзләренә беркетелгән территорияләргә жыештыручы оешмалар, предприятиеләр һәм учреждениеләр жаваплы.

Аерым территорияле объектларда (базарлар, парклар, пляжлар, дөвалау-профилактика учреждениеләре) санитар жайланмалар төзү, санитар-эпидемиология станциясе белән килешмичә генә калдыклар жыю, автотранспорт юу, бу максатлар өчен билгеләнмәгән урыннарда савытларны саклау тыела.

"Лаеш шәһәре» муниципаль берәмлеге территориясендә каты коммуналь калдыклар белән эш итү объектларын урнаштыру

Калдыклар белән, шул исәптән каты коммуналь калдыклар белән эш итү өлкәсендәге территориаль схемага ярашлы рәвештә, Татарстан Республикасында каты коммуналь калдыкларны чыгаруны Лаеш шәһәренең ККК полигонында төзелешкә тәкъдим ителә торган чүп-чар төяү станциясе аша, аның территориясе рекультивацияләнгәннән соң, Алексеевск муниципаль районында урнашырга тәкъдим ителә торган муниципальара каты көнкүреш калдыклары полигонына башкарырга тәкъдим ителә.

Шулай ук Лаеш шәһәренең Генераль планына үзгәрешләр кертү проекты белән КГО (ботак) вакытлыча саклау өчен майданчык оештыру каралган.

Моннан тыш, территориаль схема нигезендә муниципаль берәмлек территориясендә икенчел чималны кабул итүнең бер стационар пунктны урнаштыру зарур. "Шәһәр төзелеше. Шәһәр һәм авыл жирлекләрен планлаштыру һәм төзү» табл. 10.4. шәһәр төзелешен проектлауның республика нормативларын раслау (раслау) Татарстан Республикасы Министрлар Кабинетының 2013 елның 27 декабрендәге 1071 номерлы карары белән (табл. Шулай ук икенчел чималны жыю, саклау, транспортлау һәм беренчел эшкәртү буенча санитар кагыйдәләр (утв). СССРның Баш дәүләт санитария табибы (1982 елның 22 гыйнварындагы 2524-82). Икенчел чималның һәм куркыныч калдыкларның стационар аерым кабул итү пунктларын халыктан торак һәм жәмәгать биналарыннан кимендә 20 м һәм дөвалау-профилактика, балалар мәктәпкәчә оешмалары һәм мәктәпләр биналарыннан кимендә 50 м ераклыкта урнаштырырга кирәк, аларны автотранспорт өчен керү юллары белән яшел утыртмалар полосасы белән изоляцияләп.

Базарлар территориясендә халыктан икенчел чималны кабул итү пунктларын җиһазлау санитар-эпидемиология хезмәте учреждениеләре белән килештереп башкарыла.

Калдыкларны, шул исәптән ККК чыгару өчен кирәкле махсус техника берәмлекләрен исәпләү

Жыючы һәм транспорт чүп ташучылар санын исәпләү өчен «каты көнкүреш калдыклары» белешмәсендә баян ителгән методика кулланылды. ГКК МПСГА, ә аннары мпсдан утильләштерү, зарарсызландыру һәм урнаштыру урыннарына чүп ташучылар саны формула буенча билгеләнде:

$$M = P_{год} / (365 \cdot P_{сут} \cdot K_{исп})$$

кайда:

$P_{год}$ – ел дәвамында транспорт һәм чүп-чар жыючы м³ кулланып чыгарылырга тиешле коммуналь калдыклар саны;

$P_{сут}$ – бер жыючы яки транспорт чүп ташучы, м³ нең тәүлеклеклек житештерүчәнлеге;

$K_{исп}$ – куллану коэффициенты (0,7-0,8 кабул ителә).

«Лаеш шәһәре» муниципаль берәмлеге территориясендә генә барлыкка килә торган еллык күләм 1 чиратта 41754 м³/елга, исәп – хисап чорына-63896,64 м³/елга тәшкил итә.

Чүп ташучы машиналарның тәүлеклеклек житештерүчәнлеген формула буенча билгеләделәр:

$$P_{\text{сут}} = P \times E,$$

кайда:

P-һәр чүп ташучы тарафыннан тәүлек буена рейслар саны;

Һәр транспорт яки чүп-чар жыючы транспортта бер рейска ташыла торган калдыклар саны-м3;

Һәр чүп ташучы рейсларның санын формула буенча билгелиләр:

$$P = [T - (НПЗ + T_0)] / (T_{\text{пг}} + T_{\text{раз}} + 2T_{\text{рб}}),$$

кайда:

Сменаның озынлыгы-сәгать (12 сәгать кабул ителә) ;

НПЗ-гаражда эзерлек-йомгаклау операцияләренә тотылучы вакыт (0,5 сәгать кабул ителә);

T₀-нульле узышларга (гараждан эш урынына кадәр һәм кирегә кадәр) тотылучы вакыт (0,5 сәгать кабул ителә);

Моннан тыш, йөк төягенә озынлыгы, кичүләрне һәм маневрларны да кертеп, сәгать (0,33 сәгать кабул ителә);

Транз-бушату дәвамлылыгы, кичүне һәм маневрлауны да кертеп, сәгать (0,33 сәгать кабул ителә);

T_{рб} – йөк төяү урыннарыннан бушату һәм кире кайту урынына кадәр йөгөрүгә тотылган вакыт (Лаеш муниципаль районы өчен 0,8-исәпләнгән).

«Лаеш шәһәре» муниципаль берәмлеге өчен махсус техника берәмлеген, каты көнкүреш калдыкларын (логистик схемаларны) транспортлауның ераклыгы зурлыгын исәпләүнең югарыда күрсәтелгән формуласы нигезендә чүп – чар жыючы 2 кеше, беренче чиратта 3 кеше исәп-хисап чорына кирәк. Муниципальара каты көнкүреш калдыклары полигонын файдалануга тапшырганнан соң, МПСТАН каты көнкүреш калдыкларыннан чүп-чарны транспортлау өчен 2 транспорт чүп ташучы кирәк булачак.

Урам сметасын бетерү

«Житештерү һәм куллану калдыклары турында» 24.06.1998 ел, №89-ФЗ Россия Федерациясе Законы, шулай ук торақ урыннар территорияләрен карап тоту буенча санитар кагыйдәләр (СанПиН 42-128-4690-88) нигезендә, «Лаеш шәһәре» муниципаль берәмлеге территориясе өчен торақ пунктны санитар чистартуның Генераль схемасы эшләнәргә тиеш, анда калдыкларны жыю, бетерү, зарарсызландыру һәм территорияне жыештыру буенча эшләр комплексын хәл итү буенча юнәлешләр чагылдырылачак.

Шәһәр һәм авыл территорияләрен механикалаштырып жыештыру-район торақ-коммуналь оешмаларының мөһим һәм катлаулы бурычларыннан берсе. Жәй көне юлларны һәм һаваның жир асты катламнарын мөмкин кадәр чистартуны тәмин итүче эшләр башкарыла. Кыш көне иң авыр эшләр башкарыла: яңа өлгәргән һәм тыгызланган карны бетерү, бозлавыкка каршы көрәш, кар-боз муниципаль берәмлекләрен булдырмау.

Юл өслегендә даими рәвештә атмосферадан төшеп торган тузан кисәкләре; юллар һәм покрышкалар; ташлана торган насып материаллар; чүп-чар (тәмәке тарту, тышлыклар һ. б.); кышкы чорда кулланыла торган яфраклар, ком һ. б. урам сметы барлыкка килә.

Урамнарны һәм скверларны чистарту буенча түбәндәге эшләр башкару тәкъдим ителә:

1. Махсус урып-жыю машиналары ярдәмендә камилләштерелгән магистраль урамнарының машиналар йөрү өлешенә су сибү һәм су сибү.
2. Паркларда һәм скверларда тротуарларны һәм юлларны юу.
3. Паркларда һәм скверларда тротуарларга, юлларга су сибү.

Ерактан урам сметасын полигонга изоляцияләү катламы өчен генә илтү тәкъдим ителә.

Урамнарны кардан чистарту

Проект тарафыннан урамнарны кардан һәм боздан чистарту, төзелеш районнарыннан төзелмәгән территориягә яки махсус билгеләнгән мәйданчыкка чыгару күздә тотыла. Муниципаль берәмлек территориясендә кар чүплекләре юк, кар һәм бозны чыгару һәм вакытлыча урнаштыру урыннары муниципаль берәмлек администрациясе белән килештерелә.

Татарстан Республикасы Министрлар Кабинетының «Татарстан Республикасының шәһәр төзелешен проектлау буенча республика нормативларын раслау турында» 2013 ел, 27 декабрь, 1071 нче карары нигезендә торак пунктлар территориясеннән кар-боз катламнарын, шул исәптән юллардан, ясалма корылмалардан пычрак карны жыю, саклау һәм утильләштерү өчен махсус корылмаларны - кар кабул итү пунктларын күздә тотарга кирәк.

Кар кабул итү пунктлары канализация системасына тоташтырылган «коры» кар чүплекләре һәм кар эретү шахталары рәвешендә булырга мөмкин. Кар кабул итү пунктларын проектлауны автомобиль юлларын кардан саклау һәм чистарту буенча методик рекомендацияләр нигезендә, ОДМ 218.5.01-2008 тармак юл документларының методик документна, авыл территорияләреннән, предприятиеләр

мәйданчыкларыннан өске агымнарны жыю, бүлеп бирү һәм чистарту системаларын исәпләү һәм аны «су белән тәэмин итү, канализация фәнни-тикшеренү һәм конструкторлык-технологик институты " федераль дәүләт унитар предприятиесе тарафыннан расланган су объектларына чыгару шартларын билгеләү буенча рекомендацияләргә туры китереп башкарырга кирәк., шулай ук әйләнә-тирә мохитне саклау өлкәсендә норматив документлар белән дә тәэмин ителә.

Кар кабул итү пунктлары саны һәм аларның урнашу урыннары шартларыннан чыгып билгеләнә:

- * кар чыгару эшләренең оперативлыгын тәэмин итү;
- * кар чыгарганда транспорт чыгымнарын минимальләштерү;
- * чыгарылырга тиешле кар күләме;
- * канализация коллекторларының һәм чистарту корылмаларының үткәрүчәнлек сәләте;
- * транспортка тоткарлыксыз керү тәэмин ителеше.

Су объектларының су саклау зоналарында, боз катламы өслегендә һәм су объектының су жыю территориясендә, шулай ук жир асты инженерлык челтәрләре өстендә «коры» кар өемнәре урнаштыру рөхсәт ителми. Кар кабул итү пунктларыннан алып торақ төзелешенә кадәр санитар-сак зонасы күләмен кимендә 100 метр кабул итәргә кирәк.

«Коры» кар чүплегә өчен бүлеп бирелгән кишәрлеккә ия булырга тиеш: каты катлам, рельефка кар суларның элэгүенә юл куймый торган бөтен периметр буенча тышлык; су жыю лотоклары һәм калын суны локаль чистарту корылмаларына ташу системасы; бөтен периметр буенча койма; контроль-үткәрү пункты. Кар суларын канализациягә ташлау локаль чистарту корылмаларында алдан чистартылганнан соң норматив күрсәткечләргә кадәр башкарылырга тиеш. Жәй көне кар өю территориясен автотранспортны туктату (парковка) оештыру өчен яки башка максатларда куллану рөхсәт ителә.

1.18.1. Жылылык белән тәэмин итү

Жылылык йөкләнмәләрен исәпләү

Жылылык нагруккаларын исәпләү өчен беренчел күрсәткечләр булып тора:

$T =$ минус 32°C -жылылык проектлау өчен тышкы һава температурасы;

$T_{\text{ВН}} = 20^{\circ}\text{C}$ -жылытыла торган биналарның эчке һава температурасы уртача;

$T_{\text{СР}} =$ минус $5,2^{\circ}\text{C}$ -уртача тәүлеклек һава температурасы $+ 8^{\circ}\text{C}$ һәм аннан да кимрәк булган чорда тышкы һаваның уртача температурасы $+ 8,2^{\circ}\text{C}$.

Ягып жылыту чоры 215 тәүлек тәшкил итә (СП 131.13330.2012 «Төзелеш климатологиясе» мәгълүматлары).

Торак һәм ижтимагый-административ төзелештәге жылылык, вентиляция һәм кайнар су белән тәэмин итү ихтыяжларына исәп-хисап чыгымнары нигезендә билгеләнгән:

- төзелеш эскизы һәм торак фондны, халыкны һәм территорияне бүлү күрсәткечләре белән;

- 124.13330.2012 «жылылык челтәрләре».

Торак биналарны жылытуга исәпләүнең 1 м^2 , q_0 ($\text{Вт}/\text{м}^2$) фатирларының гомуми мәйданы буенча жылылык тотуның чагыштырма күрсәткечләренәң әһәмияте " төрле катлы торак биналарны жылытуга тотуның чагыштырма күрсәткечләрен исәпләүне нигезләү» АВОК статьясыннан кабул ителде һәм кабул ителде:

1. Усадьба төзелеше 1-2 эт. (шәхси):

1995 елга кадәр төзелеш [үзгәртү/чыганақ текстны үзгәртү] эш);

- 2000 елдан соң $q_0 = 89,0 \text{ Вт}/\text{м}^2$.

2. Күпфатирлы 1-2 эт.:

- 1995 елга кадәр төзелеш [үзгәртү/чыганақ текстны үзгәртү] эш);

- 2000 елдан соң, $q_0 = 74,0 \text{ Вт}/\text{м}^2$.

3. Секция (кирпеч) төзелеше 2-5 эт.:

- 1995 елга кадәр төзелеш [үзгәртү/чыганақ текстны үзгәртү] эш);

- 2000 елдан соң $q_0 = 65,8 \text{ Вт}/\text{м}^2$.

4. Секцион (кирпеч) төзелеш 5-9 эт.:

- 1995 елга кадәр төзелеш [үзгәртү/чыганақ текстны үзгәртү] эш);

- 2000 елдан соң $q_0 = 59,0 \text{ Вт}/\text{м}^2$.

2015 елдан соң төзелеш эшләрә:

-1-3-күпкатлы бер фатирлы аерым бүлгечләр: $q_0=76 \text{ Вт/м}^2$

-2-3-күпфатирлы бер катлы блокированные: $q_0=63 \text{ Вт/м}^2$

-4-6-катлар: $q_0=53,8 \text{ Вт/м}^2$

ОВ һәм ГВС өчен жылылык йөкләнмәләрен билгеләү өчен формулалар.

а) торак һәм ижтимагый биналарны жылылык белән тәмин итүгә максималь сәгать чыгымы, ТРда

анда-гомуми мәйданы 1 м^2 , Вт/м^2 булган бинаны жылытуга һәм вентиляциялүгә жылылыкның максималь чыгымының эреләнгән күрсәткече. «Төрле катлы торак биналарны жылытуга чыгымнарның чагыштырма күрсәткечләрен исәпләүне нигезләү»маддәсеннән гыйбарәт.

- гомуми мәйданы, м^2 ;

- жәмәгать биналарын жылылык белән тәмин итү чыгымнары өлешен исәпкә алу коэффициенти, мәгълүматлар булмаганда, 0,25 тигез кабул итәргә кирәк;

б) жәмәгать биналарын жыллатүгә жылылык тотуның максималь чыгымы, Вт

жәмәгать биналарын жыллатүгә жылылык чыгымының өлешен исәпкә алу коэффициенти кайда - коэффициент; мәгълүматлар булмаганда: 1985 елга кадәр төзелгән жәмәгать биналары өчен - 0,4, 1985 елдан соң-0,6;

в) торак һәм ижтимагый биналарны кайнар су белән тәмин итүгә жылылыкның уртача чыгымы, Вт

кайда-кайнар су белән тәмин итүгә жылылыкның уртача чыгымының эреләнгән күрсәткече (334), Вт/сәг , бер кешегә, сп 41104-2000 буенча кабул ителә;

- кеше саны;

г) торак һәм ижтимагый биналарны кайнар су белән тәмин итүгә жылылыкның максималь чыгымы, Вт Таблица 3.8.4.1.

Проектлана торган ижтимагый-административ биналар өчен жылылык, вентиляция һәм кайнар су белән тәэмин итүгә жылылык йөкләмәләре,

Типларның настройкасы	Q _{от} , Вт	Q _{вн} , Вт	Q _{тн} , Вт	Q _{от} , М	Q _{вн} , М	Q _{тн} , М
Административ-эшлекле объект (153 квартал)	,14	,02	,0501	0	0	,33
Административ-эшлекле объект (155 квартал)	,14	,02	,0501	0	0	,33
Административ-эшлекле объект (156 квартал)	,14	,02	,0501	0	0	,33
Жәмәгать үзәге (кинотеатр, клуб, китапханә, спорт залы) (157 квартал)	,35	,04	,1837	0	0	,01
1. Нибары	,77	,1	,334	0	0	,0
120 урынга исәпләнгән балалар бакчасы (168 квартал)	,12	,01	,04008	0	0	,27
675 урынга исәпләнгән гомуми белем мәктәбе (177 квартал)	,58	,07	,22545	0	0	,65
2. Нибары	,7	,08	,265	0	0	,92
140 урынлык балалар бакчасы (252 квартал)	,22	,03	,04676	0	0	,40
3. Нибары	,22	,03	,04676	0	0	,40
45 мәктәпкәчә һәм 80 укучыга исәпләнгән «мәктәп – балалар бакчасы " комплексы (234 квартал)	,17	,02	,04175	0	0	,34
4. Нибары	,17	,02	,04175	0	0	,34
110 урынлык балалар бакчасы (210 квартал)	,20	,02	,03674	0	0	,35
Жәмәгать үзәге (табиб офисы, кибет) (210 нчы квартал)	,14	,02	,0501	0	0	,33
5. Нибары	,34	,04	,08680	0	0	,68
220 урынлык балалар бакчасы (239 квартал)	,66	,08	,07348	0	0	,99
Жәмәгать үзәге (сәүдә предприятие, полиция пункты) (239 квартал)	,14	,02	,0501	0	0	,33

6.Нибары	,8	,1	,12358	,29675	,32	1
85 урынга исәпләнгән балалар бакчасы (263,264,265 квартал)	,08	,01	,0283	,0681	,19	0
Жәмәгать үзәге (клуб, китапханә, спорт залы, кибет)	,23	,03	,167	,4008	,83	0
7.Нибары	,31	,04	,1953	,4689	,02	1
85 урынлык балалар бакчасы (359 квартал)	,08	,01	,0283	,0681	,19	0
8.Нибары	,08	,01	,0283	,0681	,19	0
"Мәктәп-балалар бакчасы" комплексы (50 урын/108 катнашучы) (154 квартал)	,13	,02	,05277	,1266	,33	0
Кибет / табиб офисы(154 квартал)	,12	,01	,0334	,08016	,24	0
9.Нибары	,50	,06	,0501	,12016	,72	0
25 мәктәпкәчә һәм 40 уку урынына исәпләнгән «мәктәп – балалар бакчасы " комплексы (232 квартал)	,08	,01	,02171	,0521	,16	0
10.Нибары	,08	,01	,02171	,0521	,16	0
Боз сарае (164 нче квартал)	,58	,07	,668	,6032	,92	2
11.Нибары	,58	,07	,668	,6032	,92	2
Ресторан (жәмәгать туклануы предприятиесе) (270 квартал)	,17	,02	,0267	,0641	,28	0
12.Нибары	,17	,02	,0267	,0641	,28	0
Спорт-сәламәтләндрү комплексы (спорт залы, кибет) (245 нче квартал)	,18	,02	,0501	,12024	,37	0
13.Нибары	,18	,02	,0501	,12024	,37	0
Хастаханә/поликлиника	,75	,09	,4008	,96192	,20	2
14.Нибары	,75	,09	,4008	,96192	,20	2
132 укучыга исәпләнгән гомуми белем бирү мәктәбе (Казан	,18	,02	,042	,1005	,34	0

шәһәре.бүген 16:24 төре: 170301					
Сәүдә предприятиеләре (Кипр.бүген 16:24 төре: 170301	,06	,003	,0021	,02	,085
15.Нибары	,24	,023	,0441	,1205	,425
"Лаеш шәһәре»муниципаль берәмлеге	,89	,713	,383	,8	4,786

Проектлаштыру этаплары буенча проектлана торган торак-коммуналь объектларның жылылык нагрузкалары

Таблица 3.8.4.2

Төзелеш төре	Жылылык йөкләнеше				
	Q _{омах}	Q _{vмах}	Q _{hm}	Q _{hмах}	Q _{общ}
Беренче чират					
Төньяк майдан - территориянең бер өлеше (кв. 164, 170, 171, 179, 180) (усадьбасы	,78	,09	,079	,19	,14
Көнбатыш майданы (210-231 кв.) (усадьба)	,52	,18	,155	,372	,24
Күп балалы гаиләләр өчен төньяк-көнчыгыш майдан (кв. 252) (усадьба)	,58	,19	,16	,385	,31
Көнчыгыш майдан - территориянең бер өлеше (194-201 кв.) (усадьба)	,34	,16	,137	,32	,97
Төньяк-көнбатыш майдан - территориянең бер өлеше (154 кв.) (усадьба)	,11	,13	,112	,271	,63
Көнчыгыш майданы-1 (232 кв.) (усадьба)	,9	,11	,091	,22	,32
Квартал 110, 188, 11, 336, 337 (усадьбасы	,69	,08	,071	,17	,02
"Серебрячиха» Көнчыгыш майданы,239, 245 (усадьба)	,66	,56	,474	,138	,83
Квартал 321,323 (усадьба)	,02	,12	,103	,248	,49
Төньяк майдан (16: 24: 170301:775 кадастр номеры булган жир кишәрлегендә)	,5	,17	,14	,36	,21
322 нче Квартал (кадастр	0	0		0	

1	номерлары булган жир кишәрлекләрендә 16:24:170201:10, 16:24:170201:14, 16:24:170201:3)	,785	,09	,08	,195	,15
	Нибары:	1 5,885	1 ,88	3 ,602	3 ,869	2 3,31
Исәп-хисап вақыты						
0	Төньяк майдан - территориянең бер өлеше (кв. 158- 161, 163, 165-167, 169, 172-176, 178, 181-185, 187, 288) (усадьбасы	,75	,680	,4450	,0681	,89
1	Көнбатыш майданы (210-231 кв.) (усадьба)	,862	,340	,2230	,5360	,96
2	Төньяк-көнбатыш майданы- территориянең бер өлеше (154 кв.) (усадьба/блокланган)	,092	,250	,1630	,3920	,90
		,720	,090	,7210	,1730	,05
3	Көнчыгыш майданы-2, кв. 234, 235 (усадьба)	,802	,340	,2220	,5330	,89
4	Көнчыгыш майданы-3, территориянең бер өлеше (263-265 кв.) (усадьба)	,226	,750	,4860	,1671	,62
5	"Серебрячиха» Көнчыгыш майданы,239, 245 (усадьба)	,738	,051	,6820	,6381	2,1
6	Көнбатыш майданы-2, к. 343, 351-380 (усадьба)	,176	,740	,4820	,1571	,55
7	Төньяк майдан (16: 24: 170301:775 кадастр номеры булган жир кишәрлегендә)	,982	,3540	,2320	,5590	,125
	Нибары:	3 8,27	4 ,594	3 ,656	7 ,223	3,08
	Йомгак:	5 4,155	6 ,474	5 ,258	1 1,092	6,39

Проект тәкъдимнәре

Яңа төзелә торган территорияләрне жылылык энергиясе белән тәмин итү өчен кирәк:

-өч административ - эшлекле объектны (153, 155, 156 квартал) жылылык энергиясе белән тәмин итү өчен һәм ижтимагый үзәкне (157 квартал) жылылык белән тәмин итү өчен КВа-2 МВт тибындагы газ казаны булган блок-модульле котельный (БМК №1) урнаштырырга кирәк.;

- 120 урынга исәпләнгән балалар бакчасын (168 квартал) һәм 675 урынга исәпләнгән гомуми белем бирү мәктәбен (177 квартал) жылылык энергиясе белән тәмин итү өчен КВа-1 МВт тибындагы газ казаны булган блок-модульле котельный (БМК) урнаштырырга кирәк.;

– 45 мектепкөчө һәм 80 укучыга исәпләнгән «мектеп - балалар бакчасы» комплексын жылылык энергиясе белән тәмин итү өчен (234 квартал) КВа-0,36 МВт (0,3 Гкал/сәг) тибындагы газ казаны булган блок-модульле котельный (БМК) урнаштырырга кирәк, гомуми жылылык егәрлеге 0,36 МВт (0,3 Гкал / сәг).;

- 110 урынга исәпләнгән балалар бакчасын (210 квартал) һәм жәмәгать үзәген (табиб офисы, кибет) жылылык энергиясе белән тәмин итү өчен КВа - 0,36 МВт (0,3 Гкал/сәг) тибындагы ике газ казаны булган блок-модульле котельный (БМК) урнаштырырга кирәк, гомуми жылылык егәрлеге 0,72 МВт (0,3 Гкал / сәг).;

- таләп ителә торган жылылык егәрлеге 0,99 МВт булган балалар бакчасын (239 квартал) һәм жәмәгать үзәген (сәүдә предприятиесе, полиция пункты) (239 квартал) жылылык энергиясе белән тәмин итү өчен, кирәк булган жылылык егәрлеге 0,33 МВт (10% исәпкә алып 0,36 МВт) булган ике газ казаны - 0,36 МВт (0,3 Гкал/с) һәм КВа-1 МВт тибындагы блок-модульле котельный (БМК) урнаштырырга кирәк.;

- 85 урынлык (263,264,265 квартал) жылылык белән тәмин итү өчен, кирәк булган жылылык егәрлеге 0,19 МВт (10% ны исәпкә алып, 0,21 МВт) һәм жәмәгать үзәге (клуб, китапханә, спорт залы, кибет) өчен, КВа - 0,2 Гн МВт (0,17 Гкал/с) һәм КВа-1 МВт тибындагы ике газ казаны булган блок-модульле котельный (БМК) урнаштырырга кирәк. ;

- 85 урынга исәпләнгән балалар бакчасын (359 квартал) жылылык энергиясе белән тәмин итү өчен, кирәк булган жылылык егәрлеге 0,19 МВт (0,21 МВт) (егәрлек запасының 10% ын исәпкә алып, 0,21 МВт) КВа-0,2 Гн МВт тибындагы газ казаны булган блок-модульле котельный (БМК) урнаштырырга кирәк (0,17 Гкал/сәг).;

- «мектеп – балалар бакчасы» комплексын (50 урын/108 укучы) жылылык энергиясе белән тәмин итү өчен (154 квартал) һәм табиб/офисы(154 квартал) өчен гомуми жылылык егәрлеген тәмин итү өчен КВа-0,36 МВт (0,3 Гкал/сәг) тибындагы ике газ казаны булган блок-модульле котельный (БМК) урнаштырырга кирәк (0,72 МВт (0,792 МВт).;

- 25 мектепкөчө һәм 40 укучыга исәпләнгән «мектеп – балалар бакчасы» комплексын жылылык энергиясе белән тәмин итү өчен, кирәк булган жылылык егәрлеге 0,16 МВт (0,176 МВт) (егәрлек запасының 10% ын исәпкә алып, 0,17 Гкал/сәг) КВа - 0,2 Гн МВт тибындагы газ казаны булган блок - модульле котельный (БМК) урнаштырырга кирәк (0,17 Гкал / сәг).;

- таләп ителә торган жылылык егәрлеге 2,92 МВт булган боз сараеның (3,212 МВт) жылылык энергиясе белән тәмин итү өчен, егәрлек запасының 10% ын исәпкә алып, КВа-3,0 МВт (2,58 Гкал/сәг) газ казаны белән блок-модульле котельный урнаштырырга кирәк (2,58 Гкал / сәг).;

-ресторанны (жәмәгать туклануы предприятиесе) жылылык энергиясе белән тәмин итү өчен КВа-0,15 МВт тибындагы ике газ казаны булган блок - модульле котельный (БМК) урнаштырырга кирәк.;

-спорт - сәламәтләндерү комплексын (спорт залы, кибет) жылылык энергиясе белән тәмин итү өчен КВр-0,47 МВт тибындагы газ казаны булган

блок - модульле котельный (БМК) урнаштыру тәкъдим ителә, жылылык куәте запасының 10% ын исәпкә алып, жылылык йөкләнешен тәэмин итү өчен 0,37 МВт (0,41 МВт).;

- таләп ителә торган жылылык егәрлеге 2,2 МВт булган хастаханә/поликлиниканы / поликлиниканы жылылык энергиясе белән тәэмин итү өчен КВа-2,5 МВт (2,15 Гкал/сәг) тибындагы газ казаны булган блок - модульле котельный (БМК) урнаштырырга кирәк.;

- 132 укучыга исәпләнгән гомуми белем бирү мәктәбенең жылылык энергиясе белән тәэмин итү өчен;16: 24: 170301:775) номерында, таләп ителә торган жылылык егәрлеге 0,425 МВт (егәрлек запасының 10% ын исәпкә алып, 0,475 МВт), КСВа - 0,5 МВт тибындагы газ казаны булган блок-модульле котельный (БМК) урнаштырырга кирәк.

Лаеш шәһәре муниципаль берәмлегендә торак инфраструктурасын үстерү концепциясен исәпкә алып, проект белән тәкъдим ителә:

- күп фатирлы һәм азкатлы йортларда индивидуаль-жылылык пунктлары төзү.

Проект тарафыннан жылылык энергиясен экономияләү буенча кайбер чаралар күздә тотыла:

- заманча жылылык жиһазларын куллану;

- жылылык жайланмаларының КПДЫН арттыруга ярдәм итә торган камилләштерелгән энергия саклау технологияләрен куллану;;

- жылылык белән тәэмин итү системасында жылылык энергиясен югалтуларны ИПШ санын, ике контурлы казаннар егәрлеген, жылылык приборларын һәм жылылык челтәрләренең торбаүткәргеч материалларын рациональ сайлау хисабына киметү ; ;

- тышкы һава температурасына карап, жылылык энергиясен контрольдә тоту һәм жайга салу буенча автоматик приборларны урнаштыру, контроль һәм исәпкә алуның нәтижәләлеген арттырырга мөмкинлек бирә торган;

- заманча терәк-көйләү арматурасын урнаштыру.

Барлык жылылык чыганаclarы өчен ягулыкның төп төре булып табигый газ карала.

Лаеш шәһәре муниципаль берәмлегендә ижтимагый-коммуналь һәм административ-эшлекле төзелешне жылылык белән тәэмин итү өчен блок - модуль котельныйларын (БМК) түбәндәге төзелешләрдә (табл) төзү тәкъдим ителә. 3.8.4.3):Таблица 3.8.4.3

БМК	Объект исеме	Беренче чират (2017-2025)	Исәп-хисап вакыты (2026-2040)
1	БМК для административно-деловых объектов (153,155,156 кварталов) и общественного центра(157 кварталов)	+	
2	БМК для детского сада на 120 мест (168 квартал) и общеобразовательной школы на 675 мест (177 квартал)		+

3	БМК для детского сада на 140 мест (252 квартал)	+	
4	БМК для комплекса "Школа – детский сад" на 45 дошкольных и 80 ученических мест (234 квартала)		+
5	БМК для детского сада на 110 мест (210 квартал) и общественного центра (210 квартал)	+	
6	БМК для детского сада на 220 мест (239 квартал) и общественного центра (239 квартал)		+
7	БМК для детского сада на 85 мест (263,264,265 кв. м) и общественного центра (клуб, библиотека, спортивный зал, магазин)		+
8	БМК для детского сада на 85 мест (359 квартал)		+
9	БМК для комплекса «Школа – детский сад » (50 мест/108 участников) (154 квартал) и магазина/офиса врача (154 квартал)	+	
10	БМК для комплекса «Школа – детский сад » (25 мест/40 участников) (232 квартал)	+	
11	БМК для ледового дворца (164 квартал)	+	
12	БМК для ресторана (предприятия общественного питания) (270 квартал)	+	
13	БМК для спортивно-оздоровительного комплекса (спортивный зал, магазин) (245 квартал)	+	
14	БМК для больницы/поликлиники		+
15	БМК для общеобразовательной школы на 132 учащихся и предприятий торговли (ЗУ с кад.сеелня в 16:24, просмотров:170301	+	
Барлыгы :		9	6

Шулай итеп, Лаеш шәһәре муниципаль берәмлеге территориясендә административ-эшлекле төзелешне жылыту өчен 9 блок-модульле котельный (БМК), беренче чиратта, исәп-хисап чорына 6 БМК төзү тәкъдим ителә.

Проект тарафыннан искергән һәм нәтижәсез технологияләрне кулланудан баш тартуга, иң яхшы технологияләр принципларына күчү һәм заманча инновацион технологияләр кертүгә юнәлдерелгән оештыру чаралары тәкъдим ителә.

Жылылык челтәрләрен салуның гамәлдәге һәм проект схемасы график материалда күрсәтелгән.

1.18.1. Газ белән тәмин итү Газ исәпләү чыгымнары

Планлаштырылган карарлар нигезендә халыкны (хужалык – көнкүреш һәм коммуналь ихтыяжларны) газ белән тәэмин итүне күздә тотарга кирәк.

Халыкның хужалык-көнкүреш һәм коммуналь-көнкүреш ихтыяжлары өчен газ чыгымнары, газ ягу жылылыгы вакытында төзекләндерү дәрәжәсенә карап, 42-101-2003 п.3. 12 СП нигезендә, газ куллануның эреләнгән күрсәткечләре буенча билгеләнгән.:

- кайнар су белән тәэмин иткәндә, газ су жылыткычларыннан-300 м³/елга;
- кайнар су белән тәэмин итүнең барлык төрләре булмаганда-елына 180 м³ (авыл жирлегендә 220).

М³/с га газның максималь исәп-хисап чыгымы, 0°С һәм газ басымы 0,1 МПа булганда (760 мм).ст.) хужалык-көнкүреш һәм житештерү ихтыяжларына еллык чыгым өлешен түбәндәге формула буенча билгеләргә кирәк.:

$$B_{\text{нmax}} = V_{\text{у}} * K_{\text{нmax}};$$

кайда: $K_{\text{нmax}}$ - сәгать максимумы коэффициенты (табл.2,3,4 авыл жирлеге (42-101-2003 еллар)

- Республикада газның еллык чыгымы, м³/ел

Житештерү булмаган характердагы көнкүреш хезмәте күрсәтү предприятиеләре ихтыяжлары өчен газ чыгымы торак йортларга газ чыгымының 5% күләмендә кабул ителгән.

Халыкның коммуналь-көнкүреш ихтыяжларына газга ихтыяж беренче чиратта һәм исәп-хисап чорына 3.8.5.1 таблицасында күрсәтелгән.

Таблица 3.8.5.1.

Таблица 3.8.5.1.

Авыл жирлеге халкының коммуналь-көнкүреш ихтыяжлары өчен газга ихтыяжсыя

п/п	Авыл жирлекләре исемнәре	Еллык газ чыгымы, мең м ³ /елга		
		Башлангыч ел	И-нче чират	Исәп-хисап вакыты
	"Лаеш шәһәре»МБ	2249,72	2987,82	4683,14

Таблица 3.8.5.2.

Халыкның хужалык-көнкүреш һәм коммуналь-көнкүреш ихтыяжларына газның исәп-хисап чыгымнары

Төзелеш тибы	Численность, чел	Q _{ел, м³/ел}	Q _{час, м³/час}	Q _{Оел, м³/ел}
Беренче чират				
Төнъяк мәйдан - территориянең бер өлеше (кв. 164, 170, 171, 179, 180) (усадьбасы	7 23	1,1 7	0,0395	94,226

Төзелеш тибы	Ч ислен- ность, че л	Q ел, м ³/ел	Q час, м ³/час	Q Оел, /ел м³
Көнбатыш майданы (210-231 кв.) (усадыба)	46 5	1 39,5	0, 0775	18 3,7
Күп балалы гаилэләр өчен төньяк- көнчыгыш майдан (кв. 252) (усадыба)	48 1	1 44,3	0, 801	19 0,95
Көнчыгыш майдан – территориянең бер өлеше (194-201 кв.) (усадыба)	41 0	1 23,0	0, 0683	16 1,94
Төньяк-көнбатыш майдан - территориянең бер өлеше (154 кв.) (усадыба)	33 8	1 01,4	0, 0563	13 4,148
Көнчыгыш майданы-1 (232 кв.) (усадыба)	27 5	8 2,5	0, 0458	10 8,768
Квартал 110, 188, 11, 336, 337 (усадыбасы)	21 2	6 3,6	0, 0353	83 ,39
"Серебрячиха» Көнчыгыш майданы,239, 245 (усадыба)	14 20	4 26,0	0, 213	56 3,15
Квартал 321,323 (усадыба)	31 0	9 3,0	0, 0516	12 3,27
Төньяк майдан (16: 24: 170301:775 кадастр номеры булган жир кишәрлегендә) (усадыба)	42 8	1 28,4	0, 0713	16 9,84
322 нче Квартал (кадастр номерлары булган жир кишәрлекләрендә 16:24:170201:10, 16:24:170201:14, 16:24:170201:3) (усадыбасы)	24 2	7 2,6	0, 0403	96 ,03
Нибары:	48 18	1 445,4	1, 4999	19 09,412
Исәп-хисап вакыты				
Төньяк майдан - территориянең бер өлеше (кв. 158-161, 163, 165-167, 169, 172- 176, 178, 181-185, 187, 288) (усадыбасы)	13 33	4 00,0	0, 2	68 8,78
Көнбатыш майданы (210-231 кв.) (усадыба)	66 9	2 00,7	0, 1115	34 5,61
Төньяк-көнбатыш майданы- территориянең бер өлеше (154 кв.) (усадыба/блокланган)	49 0	1 47,0	0, 0816	25 2,56
	21 6	6 4,8	0, 036	87 ,014
Көнчыгыш майданы-2, кв. 234, 235 (усадыба)	66 5	1 99,5	0, 1108	33 8,36

Төзелеш тибы	Ч ислен- ность, че л	Q ел, м ³/ел	Q час, м ³/час	Q Оел, м³ /ел
Көнчыгыш майданы-3, территориянең бер өлеше (263-265 кв.) (усадыба)	14 57	4 37,1	0, 2185	75 1,612
"Серебрячиха» Көнчыгыш майданы, 239, 245 (усадыба)	20 44	6 13,2	0, 3	10 54,91
Көнбатыш майданы-2, к. 343, 351-380 (усадыба)	14 44	4 33,2	0, 2166	74 5,574
Төньяк майдан (16: 24: 170301:775 кадастр номеры булган жир кишәрлегендә) (усадыба)	91 2	2 73,5	0, 151	47 1,318
Нибары:	77 05	2 311,5	1, 9572	30 53,86
Йомгак:	15 135	4 540,5	3, 8686	59 98,952

Таблица 3.8.5.3.

Ижтимагый-административ биналар өчен газның исәп-хисап чыгымнары

Төзелеш тибы	Q ел, м ³/ел	Q час, м ³/час	Q Оел, м³ /ел
Административ-эшлекле объект (153 квартал)	1 80,0	0 ,09	1 7,00
Административ-эшлекле объект (155 квартал)	1 80,0	0 ,09	1 7,00
Административ-эшлекле объект (156 квартал)	1 80,0	0 ,09	1 7,00
Жәмәгать үзәге (кинотеатр, клуб, китапханә, спорт залы) (157 квартал)	3 00,0	0 ,16	4 2,34
120 урынга исәпләнгән балалар бакчасы (168 квартал)	3 6,0	0 ,02	1 4,5
675 урынга исәпләнгән гомуми белем мәктәбе (177 квартал)	2 02,5	0 ,1125	7 0,18
140 урынлык балалар бакчасы (252 квартал)	4 2,0	0 ,0233	2 6,6
45 мәктәпкәчә һәм 80 укучыга исәпләнгән «мәктәп – балалар бакчасы» комплексы (234 квартал)	3 7,5	0 ,0208	2 0,557
110 урынлык балалар бакчасы (210 квартал)	3 3,0	0 ,0183	2 4,18

Төзелеш тибы	ел, 3/ел	Q M час, 3/час	Q M	Q M Оел, 3/ел
Жәмәгать үзәге (табиб офисы, кибет) (210 квартал)	0,0	9	0	1 6,96
220 урынлык балалар бакчасы (239 квартал)	6,0	6	0	7 9,76
Жәмәгать үзәге (сәүдә предприятиесе, полиция пункты) (239 квартал)	0,0	9	0	1 6,96
85 урынлык балалар бакчасы (263,264,265 квартал)	5,5	2	0	9 ,67
Жәмәгать үзәге (клуб, китапханә, спорт залы, кибет)	50	1	0	2 7,86
85 урынлык балалар бакчасы (359 квартал)	5,5	2	0	9 ,67
«Мәктәп – балалар бакчасы " комплексы (50 урын/108 укучы) (154 квартал)	7,4	4	0	1 5,73
Кибет / табиб офисы(154 квартал)	1	2	0	1 5,716
25 мәктәпкәчә һәм 40 уку урынына исәпләнгән «мәктәп – балалар бакчасы " комплексы (232 квартал)	0,0	3	0	9 ,68
Боз сарае (164 квартал)	5,0	4	0	7 0,091
Ресторан (жәмәгать туклануы предприятиесе) (270 квартал)	0,0	9	0	2 0,581
Спорт-сәламәтләндрү комплексы (спорт залы, кибет) (245 квартал)	5,0	7	0	2 1,78
Хастаханә/поликлиника	50,0	1	0	9 0,68
132 укучыга исәпләнгән гомуми белем бирү мәктәбе һәм сәүдә предприятиесе (ЗУ).номер 16: 24: 170301:775)	0,5	4	0	1 4,036
Нибары:	136,9	2	1	6 68,531

Проект тәкъдимнәре

Гамәлдә булган һәм проектлана торган сәнәгать предприятиеләренә газ кирәклеген предприятиеләр проектлары нигезендә билгеләргә кирәк.

Проект тарафыннан газүткәргечләрнең гамәлдәге системасын максималь куллану, яңа ГРПЛАР төзү һәм барлык газ белән тәэмин итүче объектларны газ белән тотрыклы тәэмин итү мөмкинлеге бирә торган урта һәм түбән басымлы газүткәргечләр салу күздә тотыла.

РФ Дәүләт техник күзәтчелегенең «газ бүлү һәм газ куллану системалары иминлеге кагыйдәләре» таләпләре нигезендә, 2003 елда корыч газүткәргечләр

өчен техник диагностика файдалануга тапшырылганнан соң 40 ел үткәннән соң үткәрелергә тиеш.

Газ үткәргечләрнең техник торышы һәм аларны алга таба эксплуатацияләү ресурсын билгеләү буенча мәгълүматлар булмау сәбәпле, техник карарларда гамәлдәге газүткәргечләрне максималь рәвештә саклау һәм куллану күздә тотыла.

Торак-коммуналь секторны газ белән тәмин итү ГРП яки ШРПТАН соң түбән басымлы (P= 3 кп) газүткәргечләр системасыннан күздә тотыла.

"Лаеш шәһәре» муниципаль берәмлегендә Яңа Территорияләр проект белән төзелә:

Беренче чиратта

- Төньяк майданны - территориянең бер өлешен газ белән тәмин итү өчен (кв. 164, 170, 171, 179, 180) коммуналь-көнкүреш ихтыяжлары өчен кулланучыларга гамәлдәге ГРПДАН түбән басымлы газүткәргечләр салу тәкъдим ителә;

- көнбатыш майданчыкны газ белән тәмин итү өчен (210-231 кв.) яңа ГРПШ төзү, проектлана торган ГРПШКА кадәр һәм грпштан кулланучыга кадәр – түбән басымлы газ үткәргече (P=3 кп)төзү тәкъдим ителә.;

-күп балалы гаиләләр өчен төньяк – көнчыгыш майданчыкны газ белән тәмин итү өчен (252 кв.) яңа ГРПШ төзү, проектлана торган ГРПШКА кадәр һәм проектлана торган ГРПШЛАРДАН кулланучыга кадәр-түбән басымлы газүткәргечләр салу тәкъдим ителә.

- Көнчыгыш майданны газ белән тәмин итү өчен (194-201 кв.) гамәлдәге ШРП-нан кулланучыларга кадәр түбән басымлы газүткәргечләр салу тәкъдим ителә;

- территориянең төньяк-көнбатыш өлешен газ белән тәмин итү өчен (154 кв.) яңа ГРПШ төзү, проектлана торган ГРПШКА кадәр һәм проектлана торган ГРПШЛАРДАН кулланучыга кадәр – түбән басымлы газүткәргеч (P=3 кп)төзү тәкъдим ителә.;

-Көнчыгыш майданны газ белән тәмин итү өчен – 1 (232 кв.) яңа ГРПШ төзелеше, проектлана торган ГРПШКА кадәр һәм проектлана торган ГРПШТАН кулланучыга кадәр-түбән басымлы газүткәргече (P=3 кп)төзү тәкъдим ителә.;

- 110, 188, 11, 336, 337 нче кварталларны газ белән тәмин итү өчен гамәлдәге ГРПШТАН кулланучыга кадәр түбән басымлы газ белән тәмин итү челтәрләрөн төзү тәкъдим ителә;

- «Серебрячиха» Көнчыгыш майданчыгын газ белән тәмин итү өчен яңа ГРПШ төзелеше, проектлана торган ГРПШКА кадәр һәм проектлана торган ГРПШТАН кулланучыга кадәр – түбән басымлы газүткәргече (P=3 кп)төзү тәкъдим ителә.;

- 321,323 нче кварталларны газ белән тәмин итү өчен яңа ГРПШ төзү, проектлана торган ГРПШКА кадәр һәм проектлана торган ГРПШТАН кулланучыга кадәр – түбән басымлы газүткәргеч (P=3 кп)төзү тәкъдим ителә.;

- 322 нче кварталны һәм Төньяк майданчыкны газ белән тәмин итү өчен яңа ГРП төзү, проектлана торган ГРПГА кадәр һәм проектлана торган ГРП дан кулланучыга кадәр – түбән басымлы газүткәргече (P=3 кп)төзү тәкъдим ителә.;

Исәп-хисап

- Төньяк майданны - территориянең бер өлөшөн газ белән тәэмин итү өчен (кв. 158-161, 163, 165-167, 169, 172-176, 178, 181-185, 187, 288) гамәлдәге ГРПШЛАРДАН кулланучыга кадәр түбән басымлы газ белән тәэмин итү челтәрләрен төзү , яңа ГРПШЛАР төзү, проектлана торган ГРПШКА кадәр һәм проектлана торган ГРПШЛАРДАН кулланучыга кадәр – түбән басымлы газ үткәргече (P=3 кп) төзү тәкъдим ителә.;

- көнбатыш майданчыкны газ белән тәэмин итү өчен (210-231 кв.) яңа ГРПШ төзү, проектлана торган ГРПШКА кадәр һәм проектлана торган ГРПШТАН кулланучыга кадәр – түбән басымлы газүткәргеч (P=3 кп)төзү тәкъдим ителә.;

-газ белән тәэмин итү өчен төньяк-көнбатыш майдан - территориянең бер өлөше (154 кв.), яңа ГРП төзү, проектлана торган ГРПГА кадәр һәм проектлана торган ГРП дан кулланучыга кадәр – түбән басымлы газүткәргеч (P=3 кп)тәкъдим ителә.;

-Көнчыгыш майданны газ белән тәэмин итү өчен – 2, 234, 235 кв. м. яңа ГРПШ төзү, проектлана торган ГРПШКА кадәр һәм проектлана торган ГРПШТАН кулланучыга кадәр-түбән басымлы газүткәргеч (P=3 кп)төзү тәкъдим ителә.;

- 3 нче Көнчыгыш майданчыгын газ белән тәэмин итү өчен, территориянең бер өлөше (263 - 265 нче кв.) проектлана торган ГРПШТАН кулланучыга кадәр түбән басымлы газүткәргечләр салу тәкъдим ителә;

- «Серебрячиха» Көнчыгыш майданчыгын газ белән тәэмин итү өчен, 239, 245 кв. метр түбән басымлы газүткәргеч төзү тәкъдим ителә (P=3 кп);

-көнбатыш майданын газ белән тәэмин итү өчен – 2, 343, 351-380 кв. м. яңа ГРПШ төзү, проектлана торган ГРПШКА кадәр һәм проектлана торган ГРПШТАН кулланучыга кадәр-түбән басымлы газүткәргеч (P=3 кп)төзү тәкъдим ителә.;

- 322 нче кварталны газ белән тәэмин итү өчен һәм Төньяк майданчыкны кулланучыларга түбән басымлы газүткәргечләр салу тәкъдим ителә (P=3 кп).

Суммада беренче чиратта тугыз ГРП/ГРПШ төзелеше тәкъдим ителә.

Проект тарафыннан искергән һәм нәтижәсез технологияләрне кулланудан баш тартуга, иң яхшы технологияләр принципларына күчү һәм заманча инновацион технологияләр кертүгә юнәлдерелгән оештыру чаралары тәкъдим ителә.

1.18.1. Электр белән тәэмин итү

Коммуналь-көнкүреш секторының электр йөкләнмәләрен исәпләү

Лаеш шәһәре муниципаль берәмлегенең коммуналь-көнкүреш секторының (КБС) генераль планы буенча электр нагрузкалары ике срокта билгеләнгән:

- беренче чират-2025 ел.;

- исәп-хисап вакыты-2040 ел.

Хужалык-көнкүрөш һәм коммуналь ихтыяжлар өчен электр йөкләмэләрен исәпләү бер кешегә электр куллануның эреләнгән нормалары буенча, 34.20.185-94 РД нигезендә башкарылган. 1999) "шәһәр электр челтәрләрен проектлау буенча Инструкция".

Коммуналь-көнкүрөш секторының еллык электр куллану 34.20.185-94 РД нигезендә исәпләнгән, 2.4.4 таблица. «Коммуналь-көнкүрөш кулланучыларының электр энергиясе чыгымының һәм электр йөкләнешен максимум куллану сәгатъләренең еллык санының эреләнгән күрсәткечләре". Бер елга электр энергиясенен чагыштырма чыгымы 2,170 мең кВт / сәг тәшкил итә. Бу мәгълүматлар торак биналарда кондиционирлау, электр жылыту һәм электронагрев куллануны исәпкә алмый. Электр нагрузкасы максимумын куллану сәгатъләренең еллык саны 10 (6) кВ шиннарына китерелгән.

Коммуналь-көнкүрөш секторының исәп-хисап егәрлеге 34.20.185-94 табл нигезендә исәпләнә. 2.4.3»чагыштырма исәп-хисап коммуналь-көнкүрөш йөкләнешенен эреләнгән күрсәткечләре".

$P = 14,0 \text{ Вт/м}^2$, 1-2 катлы төзелеш өчен (усадыба төзелеше);

$P = 15,8 \text{ Вт/м}^2$, 3-5 катлы төзелеш өчен (секцион төзелеш);

$P = 16,3 \text{ Вт/м}^2$, 5 һәм аннан да күбрәк катлы төзелеш өчен (секцион төзелеш);

Административ-көнкүрөш секторының электр йөкләнмәләрен исәпләү

Административ-көнкүрөш секторының исәп-хисап электр нагрузкалары өеге биналарны электр белән куллану проектлары буенча кабул ителде. Жәмәгать биналарының исәп-хисап егәрлеге 34.20.185-94 РД нигезендә исәпләнә, 24 нче таблица. "Жәмәгать биналарының чагыштырма исәп-хисап электр нагрузкалары". Предприятиеләрнең электр йөкләнмәләрен исәпләү өеге предприятиеләрнең электр белән тәэмин итү проектлары яки өеге проект белән исәпкә алынмаган тиешле аналоглар буенча башкарыла.

Еллык электр куллану, исәп-хисап егәрлеге, коммуналь-көнкүрөш секторының исәп-хисап трансформатор егәрлеге 3.8.6.1 һәм 3.8.6.2 таблицаларында китерелгән. 3.8.6.3 һәм 3.8.6.4 таблицаларында административ-көнкүрөш секторы үсеше

Таблица 3.8.6.1

Проектлана торган төзелешнең электр йөкләнмәләрен исәпләү, беренче чиратта, генераль планын тормышка ашыру.

Төзелеш төре	Беренче чират (2017-2025)		
	Еллык электр куллану мең кВт*сәгать /ел	Хисап егәрлеге , кВт.	Трансформатор егәрлеге (тулы Егәрлеге), кВА
Усадьба (Төньяк майдан - территориянең бер өлеше: кв. 164, 170, 171, 179, 180)	414,95	94,08	100,09
Усадьба (Көнбатыш майданы: 210-231 кв.)	776,26	176,00	187,23
Күп балалы гаиләләр өчен Усадебная (төньяк-көнчыгыш майданы: кв. 252)	642,18	145,60	154,89
Усадьба (Көнчыгыш майдан – территориянең бер өлеше: 194-201 кв.)	684,52	155,20	165,11
Усадьба (Төньяк-Көнбатыш майданы- территориянең бер өлеше: 154 кв.)	564,55	128,00	136,17
Усадьба (Көнчыгыш майданы-1: 232 кв.)	481,63	109,20	116,17
Усадьба (Квартал) 110, 188, 11, 336, 337)	405,77	92,00	97,87
Усадьба («Серебрячиха» Көнчыгыш майданы, 239,245 кв.)	7113,37	1612,80	1715,74

Төзелеш төре	Беренче чират (2017-2025)		
	Еллык электр куллану мең кВт*сәгать /ел	Хисап егәрлеге , кВт.	Трансформатор егәрлеге (тулы Егәрлеге), кВА
Усадьба (321,323 Нче Квартал)	233,94	53,04	56,43
Усадьба (16: 24: 170301:775 кадастр номеры булган жир кишәрлегендә)	768,18	169,68	180,51
Кадастр номерлары белән 322 нче кварталдагы усадьб (322 нче Квартал) 16:24:170201:10, 16:24:170201:14, 16:24:170201:3)	432,91	95,76	101,87
Йомгак	12518,26	2831,36	3012,08

Таблица 3.8.6.2

Генераль планы тормышка ашыруның хисап чорына проектлана торган административ-көнкүреш секторының электр йөкләмэләрен исәпләү.

Төзелеш төре	Исәп-хисап вақыты (2026-2040)		
	Еллык электр куллану мең кВт*сәгать /ел	Хисап егәрлеге, кВт.	Трансформатор егәрлеге (полная Егәрлеге), кВА
Усадьба (Төньяк майдан - территориянең бер өлеше: кв. 158-161, 163, 165-167, 169, 172-176, 178, 181-185, 187, 288)	11601,57	2630,40	2798,30
Усадьба (Көнбатыш майданы: 210-231 кв.)	2907,45	659,20	701,28
Усадьба (Төньяк-Көнбатыш майданы-территориянең бер өлеше: 154 кв.)	1065,59	241,60	257,02
Блокланган (Төньяк-Көнбатыш майдан - территориянең бер өлеше: 154 кв.)	422,36	95,76	101,87
Усадьба (Көнчыгыш майданы-2, кв. 234, 235)	2850,99	646,40	687,66
Усадьба (Көнчыгыш майдан-3, территориянең бер өлеше: 263-265 кв.)	12674,22	2873,60	3057,02
Усадьба («Серебрячиха» Көнчыгыш майданы, 239,245 кв.)	26675,13	6048,00	6434,04
Усадьба (Көнбатыш)	12561,31	2848,00	3029,79

Төзелеш төре	Исәп-хисап вақыты (2026-2040)		
	Еллык электр куллану мең кВт*сәгать /ел	Хисап егәрлеге, кВт.	Трансформатор егәрлеге (полная Егәрлеге), кВА
мәйданы-2, кв. 343, 351-380)			
Усадьба (16: 24: 170301:775 кадастр номеры булган жир кишәрлегендә)	1632,92	361,20	384,25
Йомгак	72391,54	16404,16	17451,23

Таблица 3.8.6.3

Проектлана торган административ-көнкүрөш секторының, беренче чиратта, генераль планын тормышка ашыру өчен электр йөклөнмөлөрүн исәпләү.

Урнашуу	Объект исеме	Беренче чират (2017-2025)		
		Еллык электр куллану мең кВт*сәгать /ел	Хисап егәрлеге, кВт.	Трансформатор егәрлеге (тулы Егәрлеге), кВА
Лаеш шәһәре, кв.252	Балалар бакчасы (140 урын) 227,23	227,23	51,52	54,81
Лаеш шәһәре (кв.210)	Балалар бакчасы (110 урын) 178,54	178,54	40,48	43,06
Лаеш шәһәре (кв.232)	"Мәктәп - балалар бакчасы" комплексы (40 урын) 64,92	64,92	14,72	15,66
Лаеш шәһәре (кв.154)	"Мәктәп-балалар бакчасы" комплексы (50 урын) 81,15	81,15	18,40	19,57
Лаеш шәһәре (кв.184)	Хастаханә/поликлиника 1606,02	1606,02	364,13	387,37
Лаеш шәһәре (шәһәрнең көнбатыш өлеше)	Авыл мәдәният йорты (200 урын) 177,44	177,44	40,23	42,80
Лаеш шәһәре	Стадион 568,70	568,70	128,94	137,17
Лаеш шәһәре (кв.157)	Боз сарае 22565,94	22565,94	5116,33	5442,90
Лаеш шәһәре	Кунакханә (160 урын) 259,69	259,69	58,88	62,64
Лаеш шәһәре	Жәмәгать туклануы предприятиеләре (116 бакча) урын.) 139,15	139,15	31,55	33,56
Лаеш шәһәре	Көнкүрөш хезмәте күрсәтү предприятиеләре (93 посад. урын.) 101,88	101,88	23,10	24,57
Лаеш шәһәре (кв.153)	Административ-эшлекле объект 333,13	333,13	75,53	80,35
Лаеш шәһәре (кв.155)	Административ-эшлекле объект 3792,65	3792,65	859,9	914,79

Урнашуу	Объект исеме	Беренче чират (2017-2025)		
		Еллык электр куллану мең кВт*сәгать /ел	Хисап егәрлеге, кВт.	Трансформатор егәрлеге (тулы Егәрлеге), кВА
Лаеш шәһәре (кв.156)	Административ-эшлекле объект 4985,71	4985,71	1130,4	1202,55
Лаеш шәһәре (ЗУ кад.номер 16: 24: 170301:775)	Сәүдә предприятиеләре (281 м2) 25641,25	25641,25	70,25	74,73
Лаеш шәһәре (ЗУ кад.номер 16: 24: 170301:775)	Гомуми белем бирү мәктәбе (132 урын) 11550,0	11550,0	33,0	35,10
<i>Барлығы</i>		72273,42	8057,36	8571,65

Таблица 3.8.6.4

Генераль планы тормышка ашыруның хисап чорына проеклана торган административ-көнкүреш секторының электр йөкләмэләрен исәпләү.

Урнашуы	Объект исеме	Исәп-хисап вақыты (2026-2040)		
		Еллык электр куллану мең кВт*сәгать /ел	Хисап егәрлеге, кВт.	Трансформатор егәрлеге (полная Егәрлеге), кВА
Лаеш шәһәре, кв.168	Балалар бакчасы (120 урын)	194,77	44,16	46,98
Лаеш шәһәре (кв.232)	«Мәктәп – балалар бакчасы " комплексы (80 урын)	129,85	29,44	31,32
Лаеш шәһәре (кв.263, 264, 265)	Балалар бакчасы (85 урын)	137,96	31,28	33,28
Лаеш шәһәре (кв.239,245)	Балалар бакчасы (220 урын)	357,08	80,96	86,13
Лаеш шәһәре (кв.343, 351-380)	Балалар бакчасы (85 урын)	137,96	31,28	33,28
Лаеш шәһәре (кв.177)	Гомуми белем мәктәбе (675 урын)	595,43	135,00	143,62
Лаеш шәһәре (кв.343, 351-380)	Гомуми белем мәктәбе (550 урын)	485,16	110,00	117,02
Лаеш шәһәре	Жәмәгать туклануы предприятиесе (152 бакча.урын.)	134,08	30,40	32,34
Лаеш шәһәре	Көнкүреш хезмәте күрсәтү предприятиеләре (64 посад.урын.)	56,46	12,80	13,62
Лаеш шәһәре (кв.239,245)	Сәүдә предприятиеләре	1558,83	353,43	375,99
Лаеш шәһәре (кв.153)	Административ-эшлекле объект	333,13	75,53	80,35

Урнашуы	Объект исеме	Исәп-хисап вақыты (2026-2040)		
		Еллык электр куллану мең кВт*сәгать /ел	Хисап егәрлеге, кВт.	Трансформатор егәрлеге (полная Егәрлеге), кВА
Лаеш шәһәре (кв.155)	Административ- эшлекле объект	3792,65	859,90	914,79
Лаеш шәһәре (кв.156)	Административ- эшлекле объект	4985,71	1130,4	1202,55
<i>Барлығы</i>		<i>12899,07</i>	<i>2924,58</i>	<i>3111,26</i>

Таблица 3.8.6.5

Генераль планның исәп-хисап чоры этаплары буенча электр йөкләнешләренең жыелма таблицасы

Төзелеш төре	Беренче чират (2025)			Исәп-хисап вақыты (2040)		
	Еллык электр куллану мең кВт*сәгать /ел	Хис ап егәрлеге, кВт.	Трансформато р егәрлеге (полная Егәрлеге), кВА	Еллык электр куллану мең кВт*сәгать /ел	Хис ап егәрлеге, кВт.	Трансформато р егәрлеге (полная Егәрлеге), кВА
Коммуналь	12518,26	2831 ,36	3012,08	72391,54	1640 4,16	17451,23
Администра тив	72273,42	8057 ,36	8571,65	12899,07	2924,58	3111,26
<i>Итого</i>	<i>84791,68</i>	<i>1088 8,72</i>	<i>11583,73</i>	<i>85290,61</i>	<i>1932 8,74</i>	<i>20562,49</i>

Проект тәкъдимнәре

Хәзерге вакытта, исәп-хисап срокларына кадәр, электр энергиясен куллануның шактый артуы фаразлана.

Шул ук вакытта гамәлдәге электр белән тәмин итү схемасын куллану мөмкинлегә бар, ләкин яңа төзелә торган территорияләренә электр энергиясе белән тәмин итү өчен 10/0,4 кВ комплект трансформатор подстанцияләрен, шулай ук ЛЭП-10 кВ һәм ЛЭП-0,4 кВ аларны «Лаеш» ПС нан 110/10 кВ запиталаган.

Яңа төзелә торган территорияләренә электр энергиясе белән тәмин итү өчен кирәк:

Беренче чиратта-исәп-хисап чорына (2040 елга кадәр)

- кварталларда проект территорияләрен, шулай ук проект жәмәгать объектларын электр энергиясе белән тәмин итү өчен 158-161, 163-167, 169, 170-176, 178-185, 187, 288 трансформаторларның гомуми егәрлеге 14047,96 кв. булган 10/0,4 кВ комплект трансформатор подстанцияләрен урнаштырырга кирәк;

- усадьба төзелешенә проект территорияләрен, шулай ук 210-231 кварталларында проект жәмәгать объектларын электр энергиясе белән тәмин итү өчен трансформаторларның гомуми егәрлеге 1043,01 кв. булган 10/0,4 кВ комплект трансформатор подстанцияләрен урнаштырырга кирәк;

- 252 нче кварталда усадьба төзелешенә проект территорияләрен электр энергиясе белән тәмин итү өчен трансформаторларның гомуми егәрлеге 154,89 кв булган 10/0,4 кВ комплект трансформатор подстанцияләрен урнаштырырга кирәк;

- 194-201 кварталларында усадьба төзелешенә проект территорияләрен электр энергиясе белән тәмин итү өчен трансформаторларның гомуми егәрлеге 165,11 кв булган 10/0,4 кВ комплект трансформатор подстанцияләрен урнаштырырга кирәк;

- усадьба төзелешенә проект территорияләрен, шулай ук 154 нче кварталда проект жәмәгать объектларын электр энергиясе белән тәмин итү өчен трансформаторларның гомуми егәрлеге 550,6 кв булган 10/0,4 кВ комплект трансформатор подстанцияләрен урнаштырырга кирәк;

- усадьба төзелешенә проект территорияләрен, шулай ук 232 нче кварталда проект жәмәгать объектларын электр энергиясе белән тәмин итү өчен трансформаторларның гомуми егәрлеге 4091,5 кв булган 10/0,4 кВ комплект трансформатор подстанцияләрен урнаштырырга кирәк;

- 110, 188, 11, 336, 337 кварталларында усадьба төзелешенә проект территорияләрен электр энергиясе белән тәмин итү өчен трансформаторларның гомуми егәрлеге 97,87 кВА булган 10/0,4 кВ комплект трансформатор подстанцияләрен урнаштырырга кирәк;

- усадьба төзелешенә проект территорияләрен, шулай ук 239,245 кварталларында проект жәмәгать объектларын электр энергиясе белән тәмин итү өчен трансформаторларның гомуми егәрлеге 8811,13 кв. булган 10/0,4 кВ комплект трансформатор подстанцияләрен урнаштырырга кирәк;

- 321, 323 кварталларында усадьба төзелешенә проект территорияләрен электр энергиясе белән тәмин итү өчен 65,43 кв трансформаторларның гомуми

егәрлеге 10/0,4 кВ комплект трансформатор подстанцияләрен урнаштырырга кирәк;

- 343, 351-380 кварталында усадьба төзелешенә проект территорияләрен, шулай ук проект жәмәгать объектларын электр энергиясе белән тәмин итү өчен трансформаторларның гомуми егәрлеге 3121,54 кв. булган 10/0,4 кВ комплект трансформатор подстанцияләрен урнаштырырга кирәк;

- усадьба төзелешенә проект территорияләрен, шулай ук жир кишәрлегендәге проект жәмәгать объектларын электр энергиясе белән тәмин итү өчен 16:24:170301:775 кадастр номеры белән 10/0,4 кВ трансформаторларның гомуми егәрлеге 564,76 кв булган 10/0, 4 кВ комплект трансформатор подстанцияләрен урнаштырырга кирәк;

- усадьба төзелешенә проект территорияләрен, шулай ук 332 нче кварталда проект жәмәгать объектларын электр энергиясе белән тәмин итү өчен, трансформаторларның гомуми егәрлеге 101,87 кв. булган 10/0,4 кВ комплект трансформатор подстанцияләрен урнаштырырга кирәк;

- электр куллану арту сәбәпле, торак төзелешенә яңа майданчыклар бүлөп бирү һәм коммуналь-көнкүреш секторы объектларын төзү планлаштырыла, генераль план нигезендә, трансформатор егәрлеген арттыру белән,» Лаеш " ПС подстанциясен реконструкцияләү тәкъдим ителә.

Трансформатор подстанцияләренә төгәл саны, урнашу урыны, шулай ук линиянең 0,4 кВ һәм 10 кВ трассировкасы торак майданчыкларын планлаштыру проекты эшләнә торган соң төгәлләнәчәк.

Проект тарафыннан электр энергиясен экономияләү, электр энергиясен резервлау буенча кайбер чаралар күздә тотыла:

- заманча энергоэффектив жиһазлар куллану ; ;

- энергетика жайланмаларының нәтижәлелеген арттыруга ярдәм итә торган камилләштерелгән энергия саклау технологияләрен куллану;;

- кабель линияләренә санын һәм санын рациональ сайлау исәбенә электр белән тәмин итү системасында электр энергиясен югалтуларны киметү;;

- контроль һәм исәпкә алуның нәтижәлелеген арттырырга мөмкинлек бирә торган электр энергиясе чыгымын исәпкә алуның электрон приборларын урнаштыру;

- 10 кВ һәм 0,4 кВ туклыклы кабель линияләрен резервлау;

- түбәнәйтелгән трансформаторларны резервлау;

- эшче һәм резерв электроприемникларын тукландыруны төрле электр секцияләреннән бүлү жайланмаларының төрле өлешен күздә тотарга кирәк.

1.18.1. Слаботочные челтәре

Йөкләнеше исәпләү

Генераль план буенча, Лаеш шәһәре муниципаль берәмлеген үстерүнең барлык срокларына телефоннар саны, халыкның элемент һәм телекоммуникацияләр чаралары белән тәмин ителешенә 100% ын исәпкә алып, исәпләнә.

Лаеш шәһәре муниципаль берәмлегенең торак районы өчен гаилә коэффициенты-3,5 кеше-көнкүреш хезмәте күрсәтү предприятиеләре ихтыяжлары өчен исәпсезлек коэффициенты 1,25 тәшкил итә.

Яңа төзелә торган территориядә телефон йөкләнешен бүлү 2.8.7.1 таблицасында китерелгән. Таблица 2.8.7.1.

	Генераль планы тормышка ашыру чираты (2017-2025)	Генераль планы тормышка ашыру вакытын исәпләү (2026-2040)
Проектлана торган торак төзелешенә телефон йөкләнеше	1068	2766
Көнкүреш хезмәте күрсәтү предприятиеләренә тел. йөкләмә	232	638
Телефоннарның гомуми саны:	1300	3404

Проект тәкъдимнәре

Телефонлаштыру

Гомуми файдаланудагы телефон челтәрен үстерү әлеге элементә төренә булган заявкаларны канәгатьләндерүнең 100% шартыннан алып барылырга тиеш

Телефонны АТС территориясендә гамәлдә булган атслардан гамәлгә ашыру планлаштырыла. Телефон элементәсен үстерү заманча цифрлы жиһазлар базасында булган телефон челтәрен реконструкцияләүгә һәм киңәйтүгә юнәлдереләчәк.

Проект белән тәкъдим ителә:

- заманча цифрлы технологияләр кулланып АТСЛАРНЫ модернизацияләү. АТС аналог жиһазларын оптик-жепселле линия корылмаларыннан файдаланып цифрлы станциягә күчерү;

-оптик-жепселле элементә, кәрәзле элементә, IP-телефон, Internet челтәрен үстерү.

- линияле элементә корылмалары төзү;

- элементә чаралары өлкәсендә иң яңа технологик казанышларны гамәлгә кертү, шул исәптән спутник элементәсе һәм цифрлы телерадиотапшырулар.

Торак һәм ижтимагый төзелеш объектларына кадәр кабельле телефон канализациясен төзү асбоцемент торбалардан күзәтү жайланмаларын урнаштырып тәкъдим ителә.

Муниципаль берәмлектә колачлау зонасын киңәйтү өчен GSM стандартының өстәмә база станцияләрен урнаштыру тәкъдим ителә/

Радиофикация

Лаеш ш. радиофикация өчен радиосигнал бирүне һәм гамәлдәге һәм проектлана торган торак һәм социаль-мәдәни көнкүреш объектларын тоташтырып, агынты радиолиния буенча бүлү фидерларын төзүне тәмин итә торган радиоузел төзелешен карарга кирәк.

Телевидение

Телетапшырулар үсеше перспективасы-Россия Федерациясендә телерадиотапшырулар үсеше концепциясе нигезендә цифрлы телерадиотапшыруларга аналоглы сигналдан күчү.

Татарстан Республикасында цифрлы эфир-кабельле телевидениенен региональ челтәре булдырылды, ул цифрлы эфир тапшырулар стандартын кулланып эшли.

Цифрлы телевидение челтәре тапшырыла торган программалар саны буенча да (10нан да ким түгел), сурәтне, тавышны, ТВ-сигналларны кабул итү сыйфаты буенча да аналог челтәрләре алдында өстенлекләргә ия. Бу бер дициметрлы антеннага кимендә 10 программа кабул итәргә, аналогик тапшыргычлар белән чагыштырганда азрак егәрлектәге тапшыргычларны кулланырга, шулай ук телетапшырулар челтәрләрен компьютер челтәрләре белән тоташтыру мөмкинлеген тәмин итә.

Цифрлы телевидение белән беррәттән, муниципаль берәмлек халкы да аналог телевидениесен кабул итү мөмкинлегенә ия.

1.19. Территорияне инженер эзерләү чаралары

Инженерлык эзерлеге чараларын инженер-геологик шартлар, куллану характеры үзгәрүне фаразлауны исәпкә алып билгеләргә кирәк.

Инженерлык эзерләү буенча чаралар составы үзләштерелә торган территориянең (рельеф, грунт шартлары, су басу дәрәжәсе, сазлыкка, үзләштерелә торган территориядә куркыныч табигать процесслары булуга бәйле рәвештә билгеләнә. Кайбер очракларда инженерлык эзерлеге буенча чаралар архитектура-планлаштыру структурасын һәм торак урыннарның пространство композициясен билгели.

Эрозия һәм тайгак процессларына каршы көрәш буенча чаралар

Муниципаль берәмлек чикләрендә чокырның үсешен туктату буенча чаралар тәкъдим ителә: чокыр челтәре тирәсендә тау каналлары, чокырдагы агымнарны тәртипкә салу өчен борылышлар булган водостоклар урнаштыру, күпьяллык үләннәрне (бигрәк тә зират районында – «Веселый» чокыры) чәчү юлы белән чокыр төбен һәм чокырларны ныгыту һәм агачлар утырту.;

Аерым очракларда чокырларны тулысынча яки өлешчә юкка чыгару, алар буенча су һәм дренаж коллекторлары салу юлы белән рөхсәт ителә.

Овраж эрозиясе белән көрәштә төп чара-чокырлар территориясе зонасында өслек агымын жентекләп оештыру.

Чокырларның өске агымын оештыру һәм проект тәкъдим иткән яклы яшелләндерү склоннарны ныгытуга һәм сулыкларның азрак пычрануына ярдәм итәчәк.

Идел буе полосаларында вертикаль планлаштыру буенча эшләр башкарганда, өслекнең чокырдан ераграк урнаштырырга кирәк.

Планлаштырыла торган территорияне төзекләндерү, муниципаль берәмлек территориясеннән яңгыр һәм кар суларын бүлеп бирү, аның гомуми һәм санитар шартларын яхшырту, гамәлдәге чокырлар һәм елга территорияләре катламнарын юдырту буенча көрәш чаралары максатында, проект тарафыннан өслек агынтысын оештыру һәм водостоклар челтәрен урнаштыру тәкъдим ителә. 32.13330 СП нигезендә ачык су бүлү жайланмаларын - канаулар, кюветлар,

лотокларны куллану бер-ике катлы һәм авыл жирлекләрендә, шулай ук урамнар, юллар, юллар һәм тротуарлар белән кисешкән урыннарда күперләр яки торбалар урнаштырылган парк территорияләрендә рөхсәт ителә. Ул катлаулы һәм кыйммәтле корымалар таләп итми торган гади система булып тора. Яңгыр суларын агызуны оештыру чаралары аерым проект белән эшләнәргә тиеш.

Чокырга каршы көрәш аның бөтен су жыю бассейны чикләрендә башкарылырга тиеш, инженер-мелиорация чараларын шул ысул белән генә нәтижәле нәтижәләр алырга мөмкин.

Инженерлык ягыннан яклау чаралары күп яктан охшаш.

Татарстан Республикасы Лаеш муниципаль районы Башкарма комитетының 08.10.2018 ел, № 4039/исх хаты нигезендә Лаеш шәһәрндә кадастр номерлары булган жир кишәрлекләрендә индивидуаль торак төзелеше өчен 5,72 га территория каралган 16:24:170201:10, 16:24:170201:14, 16:24:170201:3 (322 нче квартал). Әлеге территорияләр чикләрендә эрозия һәм тайгак процессларыннан инженерлык ягыннан яклау чараларын күздә тотарга кирәк.

Юлларны кар көртләреннән саклау буенча чаралар

«Лаеш шәһәре» муниципаль берәмлеге территориясендә кар көртләреннән саклау чараларын киң юнәлештәге юл участкаларында карарга тәкъдим ителә.

"Автомобиль юлларын кардан саклау һәм чистарту буенча методик рекомендацияләр" 218.5.01-2008 ОД нигезендә, автомобиль юлларын кышкы карап тоту буенча барлык чаралар системасы, башкарылган эшләрнең максималь җиңеләюе һәм арзанаюы вакытында автотранспорт хәрәкәте өчен нормаль шартлар тәмин итү өчен төзелә. Әлеге бурычларны үтәү өчен:

- даими яки вакытлыча кар саклау чараларын урнаштыру юлы белән кар көртләре барлыкка килүне булдырмау буенча саклагыч чаралар;
- профилактик чаралар, аларның максаты-юл катламында үткән транспорттан кышкы тайгаклык барлыкка килүгә юл куймау;
- юлда кар һәм боз муниципаль берәмлекләрен бетерү һәм аларның автомобиль хәрәкәтенә йогынтысын киметү буенча чаралар;
- тәүлекнең караңгы вакытында юлларны яктырту.

Чаралар системасы төп факторларны исәпкә алып оештырылырга тиеш:

1) буран режимы, кар катламы биеклегенә, жир өслегенә элементлары, табигый фактор (юл уза торган жир рельефы, үсемлекләр һ.б.).

2) юлларны трассацияләгәндә төп кар саклау чаралары булып тора:

- трассаны аз булган урыннар буенча сузу;
- трассада төп буран җилләрен исәпкә алу.

3) юлның кар белән бәйсезлеге шактый дәрәжәдә план элементларының дәрәс кушылуына һәм жир рельефы белән озын профильле элементларның дәрәс кушылуына һәм шул ук вакытта төп буран җилләре юнәлешен исәпкә алуга бәйле. Жир полотносының төрле характердагы һәм трассаның урнашу дәрәжәсе бертөрле түгел.

Юл шартлары тиз йөрешле машиналар кулланырга мөмкинлек бирә торган барлык юлларда да кар чистарту чаралары нигезендә патрульле чистарту тәкъдим ителде.

Патрульле кар чистарту ялгыз яки ялгыз-щетка автомобильләре отряды тарафыннан башкарыла. Юл участогына хезмәт күрсәтү өчен беркетелгән кар чистарткычлар буенча бөтен буран яки кар яву вакытында патрульлек ителә.

Шәһәр һәм торак пунктлар чатында ясалма корымалар (эстакад, күпер, юлүткәргечләр) аша үтүче юл участокларынан чистартыла торган кар-боз катламнары кар кабул итү пунктларына чыгарылырга тиеш.

Кар кабул итү пунктлары саны һәм аларның урнашу урыннары шартларыннан чыгып билгеләнә:

- автомобиль юлыннан кар чыгару эшләренең оперативлыгын тәэмин итү;
- кар чыгарганда транспорт чыгымнарын минимальләштерү ; ;
- юлдан чыгарылырга тиешле кар күләме ; ;
- аларга транспортка тоткарлыксыз керү тәэмин ителеше.

Кар кабул итү пунктлары шәһәр канализациясе системасына тоташтырылган "коры" кар чүплекләре һәм кар эретү шахталары рәвешендә була.

"Коры" кар өю урыннары торак пунктның су саклау зоналарында урнашырга тиеш түгел.

Юлларны кар көртләреннән саклауның теге яки бу ысулын сайлау явым-төшемнең интенсивлыгына, трассаның шартларына һәм әһәмиятенә, районның матди иминлегенә бәйле.

Территорияләрне карст-суффозия процессларыннан инженерлык ягыннан яклау чаралары

Карстка каршы чараларны геологик төзелештә эрелә торган тау токимнары (известняклар, доломитлар, акбур, карбонат цементы булган ватык грунт, гипслар, ангидритлар, таш тоз) булган һәм өслектә карст күренешләре булган территорияләрдә (карралар, понорлар, бүрәнәләр, котловиналар, карст-эрозия чокырлары, Польша) һәм (яки) грунт массивы тирәнлегендә (карстлар, понорлар, бүрәнәләр, котловиннар, карст-эрозия чокырлары, поля) биналарны һәм корымаларны проектлаганда күздә тотарга кирәк грунт, куышлык, каналлар, галереяләр, мөгарәләр, вклюдлар).

Беренче чиратта карст-суффозия процессларын үстерү мониторингы карала.

Биналарны һәм корымаларны проектлаганда әлеге инженерлык эзләнүләре нигезендә ачыкланган эшләрне исәпкә алырга кирәк (булганда):

tstäl qısaı;

жир асты һәм өслек күренешләрен формалаштыру формалары һәм механизмы;

территорияләрнең тотрыклылыгы карст өемнәре һәм аларның урта диаметрлары барлыкка килү интенсивлыгына карата;

гидрологик һәм гидрогеологик шартлар үзенчәлекләре;

өслек һәм базланган карст формаларын тутыручы грунт һәм катламнарны каплаучы (бүрэнкәләр һ. б.) беркетелгән токымнарның тигез-киметелгән ныклыгы һәм сәләте тигез түгел.;

жир өслегендә һәм жир өслегендә (өемнәр, локаль һәм гомуми утырышлар) карст деформацияләре барлыкка килү һәм үсү куркынычы;

карст процессларын һәм күренешләрне шактый активлаштыру мөмкинлеге.

Төзелеш вакытында карстойклы территорияләрдә архитектура-планлаштыру, конструктив һәм эксплуатацион характердагы коррупциягә каршы чаралар комплексын үтәргә киңәш ителә.

Биналарны һәм корылмаларны инженерлык ягыннан яклау өчен карстан түбәндәге чаралар кулланалар::

планлаштыру;

су саклау һәм профильтрационны;

геотехник (нигезләрне ныгыту);

конструктив;

технологик;

эксплуатация эшләре

Картка каршы чаралар ачыкланган һәм фаразланган карст күренешләренәң характерына, барлыкка килә торган токымнарның төренә, аларның яту шартларына һәм проектлана торган саклау һәм яклана торган корылмаларны, предприятиеләрне, территорияләрне, СП 22.13330.2016 исәпкә алып сайларга тиеш.

Су басудан һәм абразион процесслардан инженерлык яклавы чаралары

Кечкенә торак пунктларның яр буйларын ныгыту өчен, гадәттә, агач яки таш белән ныгытылган яр буйлары урнаша.

Әмма торак пунктлар өчен сусаклагыч ярларын абразиядән саклауның икътисади максатка ярашлы ысулы-буш пляжлар булдыру. Бу метод материалларның сыйдырышлылыгы, эшнең бәясе һәм трудоемкасы, шулай ук ярларны ныгыту вакыты шактый кимүне тәэмин итә. Моннан тыш, ясалма пляж барлыкка килү Түбән юылуны тулысынча юкка чыгара һәм наносларның яр буе агымын тулыландыра. Икътисад объектлары урнашкан сусаклагыч яры бетон плитәләре белән якланырга тиеш, ярларны ныгыту аның канәгәтләнмәслек хәлдә реконструкцияләнергә тиеш.

Лаеш шәһәре территориясен су басудан һәм яр буйларын жиңерүдән саклау өчен ярларны юдырудан саклаучак ярларны ныгыту эшләрен үткөрү күздә тотыла.

Ярларны ныгыту чорында әйләнә-тирә мохиткә турыдан-туры һәм турыдан-туры йогынты ясалачак, ул 1 гектардан артык мәйданны үз эченә алачак.

Проект белән шулай ук шәһәрнең көнчыгыш өлешендә жылытыла торган территорияне су басып тормый торган дамбаалар белән тәэмин итү тәкъдим ителә.

Насыплы дамбаалар өчен материал сыйфатында теләсә нинди жирле грунтлар (яңа төзелеш вакытында биналарның һәм корылмаларның фундаментлары казаннарыннан алынган) кулланылырга мөмкин. Эш проектларын

башкарганда махсус предприятиеләр тарафыннан яклау дамбалары төзүгә грунт алу өчен карьерлар урыннары проектлау стадияләрендә билгеләнә.

Средволгаводхоз ярларны ныгыту проектын эшлэгән, анда яр буен туктату һәм урнаштыру күздә тотыла.

Яр буйларын ныгыту буенча чаралар

Сусаклагыч ярында урнашкан территориядә яр линиясенә өзлексез үзгәрүе күзәтелә, ярлар коела һәм жимерелә.

Лаеш шәһәре территориясен су басудан һәм яр буен жимерелүдән саклау өчен ярларны ныгыту зарур, бу исә ярларның ныклыгын һәм өске сулар һәм юдырылуны тәмин итәчәк.

Хәзерге вакытта «Татарстан Республикасының Лаеш ш.т. б. янында Куйбышев сусаклагычының яр буе зонасын ныгыту» проекты үтәлдә, ул «Гидроспецстрой» КСУ ЯАЖ тарафыннан 2006 елда эшләнгән, заказ 2006/5-ГТС. Проектлана торган яр ныгыту участогы Кама елгасының уң яры буенда урнашкан һәм ташкыннар чорында интенсив юылуга дучар булган. Ярны жимерү территориянең тирәнәнә бара.

Проектта 1,5 км озынлыкта яр ныгыту, Крупская һәм Б. Садовая урамнары буенча яр буе участогы, 4,4 га яр ныгыту участогы эшләнгән.

Элеге проект нигезендә ярны катнаш ысул белән ныгыту турында Карар кабул ителде. Крупская урамыннан Лебедев урамына кадәр һәм Чернышевский урамыннан алып Садовая урамына кадәр текә вертикаль чокырлы участоклар жыелма тимер-бетоннан жыелма профильле почмак стенасы белән билгеләнгән. Сул як ярлары – Лебедев урамыннан Чернышевский урамына кадәр һәм Садовая урамыннан Б. садовой урамына кадәр, "пляж кабыгы"рәвешендә.

Проектта сулыкка янгың сүндерү съездлары каралган.

Ярны ныгытуның элеге карары ярның Түбән юылуы барлыкка килүгә юл куймый һәм территорияне минималь чыгымнар белән халык өчен ял итү зонасы буларак куллану мөмкинлеге бирә.

Түбән Идел бассейны округы Бассейн советының 16 утырышы карары белән "2017 елга һәм 2018-2019 еллар план чорына бюджет проектларын яклауга тәкъдим ителә торган Идел һәм Дон елгаларында РФ субъектларының су хужалыгы чаралары исемлеге" кабул ителде» аның нигезендә «Средволгаводхоз» ФДБУ түбәндәге чараларны үткәрүне күздә тотта.:

1. «Татарстан Республикасы Лаеш районы Лаеш шәһәренең көнчыгыш читендә Куйбышев сусаклагычының ярларын ныгыту»

2. "Татарстан Республикасы, Лаеш ш. т. б. янында Куйбышев сусаклагычының яр буе зонасын ныгыту»объектына куркынычсызлык декларациясен эшләү

Татарстан Республикасы Лаеш муниципаль районы Башкарма комитетының 08.10.2018 ел, № 4039/исх хаты нигезендә Лаеш шәһәрендә кадастр номерлары булган жир кишәрлекләрендә индивидуаль торак төзелеше өчен 5,72 га территория каралган 16:24:170201:10, 16:24:170201:14, 16:24:170201:3 (322 нче

квартал). Әлеге территорияләр кысаларында абразион процесслардан инженерлык ягыннан яклау чараларын – яр буе полосасын ныгытуны күздә тотарга кирәк.

Су басуга каршы көрәш буенча чаралар
(грунт сулары дәрәжәсенә түбәнәюе)

Лаеш шәһәре районында, бигрәк тә су ташу чорында, грунт суларын басу аркасында килеп чыккан территорияне су басу уңайсыз табигый факторларның берсе булып тора.

Су басу белән шәһәр территорияләре 48,16 – 50,31 М билгеләре арасында Лаеш шәһәренә көньяк-көнчыгыш районы булып тора. «Средволгаводхоз» ФДУ мәгълүматлары буенча, ташкын вакытында су басу ихтималы бар. 55,6 (Габишев урамы чикләрендә – Стадион урамы). СНиП 22-01-95 нигезендә торак пункт территориясенә су басу процессы куркыныч дәрәжәсе буенча уртача куркыныч буларак характерлана.

Биналарның подвалларын су басудан саклау, биналарны һәм жир асты корылмаларын төзегәндә һәм киләчәктә эксплуатацияләгәндә уңай шартлар тудыру өчен, якланган территориягә грунт сулары агымын булдырмак кирәк.

Элек төзелгән территорияләрдә грунт сулары дәрәжәсен киметү өчен әлеге проект белән дренаж системасын проектлау тәкъдим ителә.

Жир асты суларын тоту өчен әлеге проект белән Яр буе урамы буенча баш дренаж һәм элек төзелгән территорияләрдә ябык божра дренажы каралган. Дренаж системасы киптергечләрнең дренаж челтәреннән, жир асты сулары, карау коелары һәм насос станцияләре челтәренә кергән коллекторларны жыночылардан торган дренаж челтәреннән гыйбарәт.

Дренаж суларын Кама елгасында агызалар.

Дренаж өчен асбоцемент торбалар кулланыла, торбаларның уртача диаметры 250 мм, салымның тирәнлегә 0,003 уклон белән салына һәм бирелгән киптерү тамгасыннан 0,5 м га кимрәк. Якынча тирәнлегә салу 2-4м.

Пляж зонасын оештыру буенча чаралар

Исәп-хисап чорына шәһәр пляж зонасын оештыру каралган, ул шәһәрнең көньяк-көнчыгыш өлешендә күздә тотыла.

Пляж мәйданын бер кешегә 5 м² кабул итеп, бер үк вакытта йөкләнеш коэффициентын исәпкә алып, пляжга бер тапкыр килүчеләр саны, халык саны 10168 кеше булганда, проектлана торган пляжның мәйданы 0,15 тәшкил итәчәк:

Кабул иткәндә ширину Пляж полосасы 30м билгелибез озынлыгы Пляж:

Проектлана торган пляж полосасының гомуми озынлыгы 254,2 п. м, шул исәптән I чиратта-80 п. м.

Су асты өлешен 20 м киңлектәге кабул итәбез һәм аның мәйданы булачак:

Төзекләндерелгән пляж территориясенә гомуми мәйданы булачак:

Пляжны оештырганда, пляжның бөтен территориясе буенча 0,5 м калынлыкта ком грунт сибәргә һәм проектлана торган чикләрдә вертикаль планлаштыру эшләрен башкарырга кирәк.

Өслек суларын агызуны оештыру чаралары

Лаеш шәһәре Идел буе калкулыгының урман-дала зонасында Кама елгасының уң як ярында урнашкан. Рельеф-калкулыклы территория, өслек өслеге төньяктан көньякка таба авыша. Абсолют биеклекләр 80-120 м, яр буе өлеше арасында – 50,44-50,69 М. Лаеш ш. районында Кама елгасы Куйбышев сусаклагычының терәк зонасында урнашкан.

Хәзерге вакытта Лаеш шәһәре территориясендә яңгыр суларын агызуны тәэмин итә торган водостокларның үсеш алган челтәре юк.

Үз юлында өске сулар, сазлык һәм Сазлыкны хасил итеп, түбәнәйтелгән, төгәлсез урыннарны суга. Артык дымлылык грунтларның житәрлек булмавын киметә, бу биналар һәм корымалар төзелешен катлауландыра. Оештырылмаган өслек агымы подвал биналарын су басуга, урамнарны су басуга, жәяүлеләр һәм транспорт хәрәкәтен бозуга китерә.

Проект белән, рельефны исәпкә алып һәм кулланыла торган территорияне билгеләп, ачык һәм ябык системалар элементларын да кертеп, шәһәрнең бөтен территориясе буенча өске суларны оештырылган су белән тәэмин итүнең катнаш системасы тәкъдим ителә.

Шәһәрнең көнчыгыш челтәрен проектлау стадиясендә стока бассейннары билгеләнгән, төп коллекторларның трассалары һәм аларны чыгару урыннары билгеләнгән.

Усадьба төзелеше һәм яшел зона территориясеннән яңгыр һәм кар суларын бүлеп бирү оештырылган су бүлүнең ачык системасы белән башкарыла, бары тик шәһәрнең үзәк өлеше территориясендә генә ябык система белән башкарыла. Су агызу гамәлдәге чокырларга һәм Кама елгаларына, алдан ук отстойниклар аша чистартыла.

- 1.9. **3.10** Гражданнар оборонасы буенча чаралар, чаралар исемлеге.
- 1.10.табигый һәм техноген характердагы гадәттән тыш хәлләрне кисәтү
- 1.11.«Гражданнар оборонасы буенча чаралар, табигый һәм техноген характердагы гадәттән тыш хәлләрне кисәтү буенча чаралар исемлеге» пункты «гадәттән тыш хәлләрдә иминлек. Гражданнар оборонасы чараларын, территорияль планлаштыру документларын эшлэгәндә табигый һәм техноген характердагы гадәттән тыш хәлләрне кисәтү чараларын нигезләү һәм исәпкә алу тәртибе», СП 165.1325800.2014 «Гражданнар оборонасы буенча инженер-техник чаралар» (үзгәрешләр һәм өстәмәләр белән), гражданнар оборонасы һәм территорияләрне гадәттән тыш хәлләрдән яклау өлкәсендә башка норматив документлар, Гражданнар оборонасы һәм халыкны яклау планы, шулай ук башлангыч мәгълүматлар һәм таләпләр нигезендә, Лаеш муниципаль районы, Татарстан Республикасы Гражданнар оборонасы һәм гадәттән тыш хәлләр министрлыгы (алга таба – ТР ГТХМ) 29.07.20021 №4223/ТЗ-5 биргән.
- 1.12.Территориянең кыскача тасвирламасы
- 1.13.Лаеш шәһәре Кама елгасының уң як ярында (Куйбышев сусаклагычы) урнашкан. Рельеф-калькулыклы территория, ул төньяктан көньякка таба юнәлтелгән.
- 1.14.Табигый шартларның тулы тасвирламасы «әйләнә-тирә мохитне саклау» аңлатмасында нигезләү буенча материалларның аңлатмасында китерелгән.
- 1.15.Лаеш шәһәренең Татарстан Республикасының башка жирлекләре һәм районнары белән транспорт элементәсе хәзерге вакытта төбәк эһәмиятендәге автомобиль юллары аша гамәлгә ашырыла. Лаеш шәһәре халкын эчә торган һәм хужалык-көнкүреш су белән тәэмин итү максатларында 7 су алу жайланмасы файдаланыла. Санитар саклау зоналары барлык скважиналар өчен дә эшләнмәгән, жир асты чыганакларыннан суны лаборатор тикшерү үткәрелә.
- 1.16.Торак пунктларга газ бүлү пунктларына кадәр I һәм II категорияле газүткәргечләр аша бирелә. Аннан соң турыдан-туры кулланучыга урта һәм түбән басымлы челтәрләр буенча. Югары басымлы бүлгеч газүткәргечләре, биналарга һәм корылмаларга кадәр минималь араны үтәп, жирлек территориясе буенча салынган.
- 1.17.Лаеш шәһәрен электр белән тәэмин итү электр тапшыру линиясе аша башкарыла. Шулай ук шәһәр территориясендә «Сетевая компания " ААЖ филиалы Лаеш РЭСының 50Гц ешлыгы булган трансформатор подстанциясе урнашкан.
- 1.18.
- 1.19.Территорияләрне табигый һәм техноген характердагы гадәттән тыш хәлләрдән саклау буенча гамәлдәге чаралар, Гражданнар оборонасы буенча чаралар
- 1.20.Территорияләрне һәм оешмаларны Гражданнар оборонасы буенча төркемнәргә кертү (хәзерге нигезләмә)

- 1.21.ТР Гадэттэн тыш хэллэр министрлыгы мэгълүматларына караганда, проектлана торган территория Гражданнар оборонасы буенча төркемнэргә керми.
- 1.22.Күчерү (гамәлдәге нигезләмә)
- 1.23.Халыкны башка районга эвакуацияләү каралмаган. Башка районнарда халыкны Гражданнар оборонасы һәм халыкны яклау буенча план нигезендә кабул итү каралган.
- 1.24.
- 1.25.Халыкны инженерлык ягыннан яклау (хәзерге нигезләмә)
- 1.26.Шәхси участокларда гади корылмалар (жир базлары), шулай ук Лаеш муниципаль районының Гражданнар оборонасы һәм халыкны яклау планы нигезендә каплаулар бар.
- 1.27.
- 1.28.Инженерлык инфраструктурасы (хәзерге хәле)
- 1.29.Су белән тәмин итү
- 1.30.Лаеш шәһәрндә су челтәрләре белән тәмин ителеш 100 % тәшкил итә. Әлеге суүткәргечләр 70% туган.
- 1.31.Хәзерге вакытта скважиналардан рөхсәт ителгән су алу күләме эчә торган һәм хужалык-көнкүреш ихтыяжлары өчен суга ихтыяжны каплай. Скважиналар дебиты шулай ук кирәк булган очракта су алу күләмен арттырырга мөмкинлек бирә.
- 1.32.
- 1.33.Газ белән тәмин итү.
- 1.34.Торак пунктларга газ бүлү пунктларына кадәр I һәм II категорияле газүткәргечләр аша бирелә. Аннан соң турыдан-туры кулланучыга урта һәм түбән басымлы челтәрләр буенча. Югары басымлы бүлгеч газүткәргечләре, биналарга һәм корылмаларга кадәр минималь араны үтәп, жирлек территориясә буенча салынган.
- 1.35.
- 1.36.Электр белән тәмин итү
- 1.37.Лаеш шәһәрэн электр белән тәмин итү электр тапшыру линиясә аша башкарыла. Шулай ук шәһәр территориясендә «Сетевая компания " ААЖ филиалы Лаеш РЭСының 50Гц ешлыгы булган трансформатор подстанциясә урнашкан.
- 1.38.
- 1.39.Гражданнар оборонасы буенча хәбәр итү системасы (гамәлдәге нигезләмә)
- 1.40.Лаеш шәһәрндә РСҮ «Мегафон» ның Лаеш районы һәм администрациясә биналарында урнаштырылган сөйләм жайланмалары бар, шулай ук гадәттән тыш хэлләр турында халыкка хәбәр итү һәм мэгълүмат бирү объекты сыйфатында чиркәү һәм мәчет кулланалар.
- 1.41.
- 1.42.Потенциаль куркыныч объектлар, куркыныч житештерү объектлары һәм мөмкин булган куркыныч зоналары (хәзерге нигезләмә)

- 1.43. "Халыкны һәм территорияләрне табигый һәм техноген характердагы гадәттән тыш хәлләрдән яклау турында" 21.12.1994 ел, № 68-ФЗ Федераль закон (үзгәрешләр һәм өстәмәләр) нигезендә, потенциалы куркыныч объект - югары дәрәжәдәге җаваплылыктагы биналар һәм корылмалар урнашкан объект яисә бер үк вакытта биш меңнән артык кеше яши торган объект.
- 1.44. 2009 елның 30 декабрендәге 384-ФЗ номерлы Федераль закон нигезендә (редакция "биналарның һәм корылмаларның иминлеге турында Техник регламент" (02.07.2013 ел, № 2) "биналарның һәм корылмаларның куркынычсызлыгы турында Техник регламент"), югары дәрәжәдәге биналарга һәм корылмаларга Россия Федерациясе Шәһәр төзелеше кодексы нигезендә аеруча куркыныч, техник яктан катлаулы яки уникаль объектларга кертелгән, алар арасында куркынычлылык дәрәжәсендәге I һәм II класслы куркыныч житештерү объектлары (аларда кулланылалар, эшкәртелә, саклана, транспортлана, юкка чыгарыла) һәм корылмалар керә (РФ Шәһәр төзелеше кодексының 48.1 ст.11 П.).
- 1.45. Жирлек территориясендә "куркыныч житештерү объектларының сәнәгать куркынычсызлыгы турында" 21.07.1997 ел, № 116-ФЗ Федераль закон белән билгеләнгән куркыныч житештерү объектлары урнашкан. Шартлату куркынычы булган объектларга 0,005 Мптан югарырак басымлы газүткәргечләр керә, алар, №116-ФЗ 2 кушымтасының 4 пункты нигезендә, III куркыныч классына ия.
- 1.46. Гадәттән тыш хәлләр зоналары барлыкка килүгә китерергә мөмкин булган куркыныч житештерү объектларына 0,005 Мптан артык газ басымы астында эшләүче газ белән тәмин итү чөптәре (шул исәптән Поселокара) керә. Гадәттән тыш хәлләр зоналары барлыкка килүгә китерергә мөмкин булган Лаеш шәһәре территориясендәге потенциалы куркыныч объектларга газ белән тәмин итү чөптәре (шул исәптән Поселокара) керә.
- 1.47. Лаеш шәһәрненән төньяк-көнчыгышка магистраль газүткәргечтән көчле җимерекләр зонасы урнашкан. Әлеге газүткәргеч авыл җирлегенә чикләре аша үтә.
- 1.48. Лаеш шәһәре чигендә бер биотермик чокыр бар.
- 1.49.
- 1.50. Территорияне һәм халыкны куркыныч табигый процесслардан саклау (хәзерге нигезләмә)
- 1.51. Лаеш шәһәрендә чокыр төбен ныгыту буенча чаралар үткәрелә.
- 1.52.
- 1.53. Янгын куркынычсызлыгын тәмин итү системасы (хәзерге нигезләмә)
- 1.54. Шәһәр территориясендә III типтагы урман янгыннары станциясе һәм 118 нче янгын часте урнашкан.
- 1.55. Тышкы янгынга каршы су чыганаclarына янгын гидрантлары һәм су башнялары керә, алар 10 минутлык янгынга каршы су запасларын саклый, янгын резервуарлары, янгынга каршы сулыклар. Шәһәрдә үзәк район хастаханәсе һәм «Салават күпере» балалар бакчасы янында 2 резервуар һәм Кама елгасында 2 жиһазландырылган пирс урнашкан.

Шулай ук, Татарстан Республикасы Министрлар Кабинетының «Татарстан Республикасы территориясендә зур янгыннарны сүндерү, гадәттән тыш хәлләрне һәм аварияләрне бетерү өчен янгын саклау көчләрен һәм чараларын жәлеп итү планын раслау турында» 2004 елның 11 октябрэндәге 447 номерлы карары белән Татарстан Республикасы территориясендә зур янгыннарны сүндерү, гадәттән тыш хәлләрне һәм аварияләрне бетерү өчен янгын саклау көчләрен һәм чараларын жәлеп итү планы эшләнде (утв). Татарстан Республикасы Министрлар Кабинетының 2004 елның 11 октябрэндәге 447 номерлы карары (әлеге план буенча Лаеш шәһәре Казан терәк пунктына хезмәт күрсәтү зонасына керә.

Таблица 3.10.1

Казан терәк пунктына хезмәт күрсәтү зонасы

План буенча жәлеп ителгән көчләр һәм чаралар:				Барлыгы көч һәм чаралар
Район көчләрен һәм чараларын жәлеп итү	Районара хезмәттәшлек	Республикаара (өлкәара) хезмәттәшлек	Терәк пунктларның көчләрен һәм чараларын жәлеп итү	
3, ПЧ: АЦ-ДПО: АЦ-3; жайлаштырылган техника – 2	Балык Бистәсе районыннан АЦ-1 Питрәч районыннан АЦ-1	-	АЦ-3, АЛ-1, ПНС-1, АВ-1, АР-1, П/П-1, АСО-1	АЦ-11, АЛ-1, ПНС-1, АВ-1, АР-1, АСО-1, П/П-1 жайлаштырылган техника – 2,

Искәрмә: Татарстан Республикасы территориясендә зур янгыннарны сүндерү, гадәттән тыш хәлләрне һәм аварияләрне бетерү өчен янгын сагы көчләрен һәм чараларын жәлеп итү планында кулланыла торган кыскартулар: АЦ – автоцистерна, АЛ – автолестница, АВ - һава-пенә сүндерү автомобиле, АСО - элемент һәм яктырту автомобиле, АСА - авария-коткару автомобиле, АР - жиң сызу машинасы, янгын сүндерү часте, ирекле янгын сагы, ВПО - ведомство янгын сагы, ПНС - янгын насосы станциясе.

СП 31.13330.2012 нигезендә, шулай ук техник яктан катлаулы булмаган объектларның эчке һәм тышкы янгын сүндерү системаларын проектлау буенча кулланма нигезендә П70.010.09-90, тышкы янгын сүндерү өчен су чыгымы нормасы һәр торак пункт өчен 5 л/с тәшкит итә (халык саны 1000 кешедән ким булган торак пунктта бер үк вакытта янгыннар саны). Эчке янгын сүндерү өчен суның исәп-хисап чыгымы-2,5 л/с. янгынны сүндерүнең озынлыгы-3 сәгать.

Территориянең тотрыклы эшләвен арттыру, хәрби вакытта һәм техноген һәм табигый характердагы гадәттән тыш хәлләрдә халыкны саклау һәм тормыш белән тәэмин итү буенча тәкъдимнәр

Территорияләрне һәм оешмаларны Гражданның оборонасы буенча төркемнәргә кертү (тәкъдим ителә торган чаралар)

- 1.56. Территориянең Гражданнар оборонасы буенча категориясе булмау сәбәпле, гамәлдәге житештерү объектлары функцияләренең тотрыклылыгын арттыру буенча чаралар эшләү таләп ителми.
- 1.57.
- 1.58. Күчерү (тәкъдим ителә торган чаралар)
- 1.59. Лаеш шәһәре, 6.2. 2 п. нигезендә, гражданнар оборонасы буенча төркемнәргә кертелгән. ГОСТ Р 22.2.10-2016, эвакуацияләнергә һәм куркынычсыз районга күчерелергә тиешле халык санын исәпләү таләп ителми.
- 1.60.
- 1.61. Халыкны инженерлык ягыннан яклау (тәкъдим ителә торган чаралар)
- 1.62. Лаеш шәһәре имин район булып тора.
- 1.63. Лаеш шәһәре территориясендә гражданнар оборонасының саклагыч корылмаларын төзү таләп ителми.
- 1.64.
- 1.65. Инженерлык инфраструктурасы (тәкъдим ителә торган чаралар)
- 1.66. Су белән тәэмин итү
- 1.67. Су куллану исәп-хисаплары нигезендә чыганақлардан алыну мөмкин булган күләмнәргә төзәтмәләр кертергә кирәк (4.12.1.2 таблица). Таләп ителә торган күләмнәргә ирешү насосларны күпкә куәтлерәк итеп алмаштыру яисә су белән тәэмин итү чыганақлары санын арттыру юлы белән гамәлгә ашырылырга мөмкин. Кирәк булганда, торақ пунктларны су белән тәэмин итү схемасына яки яңа проектка үзгәрешләр кертүне күздә тотарга кирәк.
- 1.68. Скважиналарның яртысыннан да ким булмаган өлеше электроприемникларының автоном резерв чыганақларына тоташтырылырга һәм насосларны күчмә электростанцияләргә тоташтыру өчен җайланмаларга ия булырга тиеш.
- 1.69. Шулай ук шуны да исәпкә алырга кирәк, «Гражданнар оборонасы буенча инженер-техник чаралар» 165.13258.2014 СП таләпләре нигезендә, су алу корылмаларының бер төркеме сафтан чыккан очракта, калган корылмаларның куәте авария режимы буенча объектларның житештерү-техник ихтыяжларына, шулай ук тыныч вакыт халкы өчен хужалык-эчәргә яраклы ихтыяжларына су бирүне тәэмин итәргә тиеш.
- 1.70. Электр энергиясе белән үзәкләштерелгән тәэмин итүне туктату шартларында су белән тәэмин итүче куркынычсыз зонада су белән тәэмин итү объектларының радиоактив пычранудан һәм (яки) химик зарарланудан сакланган су белән тәэмин итү объектларының су белән тәэмин итү объектларының радиоактив пычранудан сакланган суммар проект житештерүчәнлегенә халыкның, шул исәптән эвакуацияләнгән, шулай ук барлык милек рәвешләрендәге предприятиеләрдәге, крестьян (фермер) һәм шәхси ярдәмче хужалықлардагы авыл хужалыгы хайваннарының һәм кош-кортның, эчәр судагы ихтыяжларын канәгатьләндерү өчен җитәрлек булырга тиеш: халык өчен-бер кешегә тәүлегенә 25; авыл хужалыгы хайваннары һәм кош-кортлары өчен-Россия Федерациясе Авыл хужалыгы министрлыгы

- билгелэгэн нормалар буенча (П. 5.23 СП 165.1325800.2014). Шуңа бэйле рәвештә жирлек территориясендә булган чишмәләрне төзекләндерергә кирәк.
- 1.71.
- 1.72.Газ белән тәмин итү
- 1.73.Россия Федерациясе Хөкүмәтенен 2000 елның 20 ноябрәндәге 878 номерлы карары белән расланган «газ бүлү челтәрләрен саклау кагыйдәләре» нигезендә, 62.13330.2011 СПДА 62.1330.2011 кушымта белән расланган биналарга һәм корылмаларга кадәр минималь ара һәм саклау зоналары режимын сакларга кирәк.
- 1.74.
- 1.75.Электр белән тәмин итү
- 1.76.Проектлана торган территория Гражданнар оборонасы төркемнәренә керми, электр белән тәмин итү системасын төзүгә аерым таләпләр юк.
- 1.77.Хәбәр итү системасы (тәкъдим ителә торган чаралар)
- 1.78.Хәрби хәрәкәтләрне алып барганда яки бу гамәлләр нәтижәсендә, шулай ук гадәттән тыш хәлләр вакытында барлыкка килә торган куркынычлар турында халыкка хәбәр итү өчен 165.1325800.2014 СП таләпләренә туры килергә тиешле жирле Хәбәр итү системасын булдырырга кирәк.
- 1.79.Лаеш шәһәре территориясе тиз үсә торган куркыныч табигать күренешләре, аерым алганда су басу һәм су басу аркасында халыкка экстрен хәбәр итү зонасына эләгә ("тиз үсә торган куркыныч табигать күренешләре һәм техноген процесслар барлыкка килү куркынычына дучар булган территорияләр)"21.11.2013 ел, №899 ТР МК карары нигезендә). Халыкка экстрен хәбәр итүнең комплекслы системасын булдыру зарурилыгы киләчәктә куркыныч табигать һәм техноген процессларның үз территорияләрендә булуы белән билгеләнәчәк.
- 1.80.Халыкның игътибарын жәлеп итү өчен, район Бердәм электр челтәренә тоташтырылып, 500 м радиуслы РСУ-300 сөйләү жайланмасын урнаштыру кирәк. Сирен жайланманың эшен тәмин итү өчен Интернет-тоташтыру яки стационар телефон элементәсе булырга тиеш. Шулай ук чиркәүләрдә һәм мәчетләрдә сөйләм жайланмаларын кулланырга кирәк.
- 1.81.РСУНЫ урнаштыру график материалда күрсәтелгән.
- 1.82.
- 1.83.Потенциаль куркыныч объектлар, куркыныч житештерү объектлары һәм мөмкин булган куркыныч зоналары (тәкъдим ителә торган чаралар)
- 1.84.Газ үткәргечләрне саклау кагыйдәләрен үтәргә кирәк.
- 1.85.
- 1.86.Территорияне һәм халыкны куркыныч табигый процесслардан саклау (тәкъдим ителә торган чаралар)
- 1.87.Су басудан һәм су басудан кисәтү чаралары комплексы үткәрергә кирәк (өске агымны оештыру, су ташучы коммуникацияләрне төзү буенча эшләрне жентекләп башкару һәм даими һәм аварияле агуларны булдырмау максатыннан аларны дөрес эксплуатацияләү һ.б.). Су басудан һәм су басудан инженерлык яклавы чаралары исемлеге ппга китерелгән.10.3 һәм 11.3 СП

116.13330.2012 «территорияләрне, биналарны һәм корылмаларны куркыныч геологик процесслардан инженерлык ягыннан яклау. Төп нигезләмәләр. СНИПның актуальләштерелгән редакциясе 22-02-2003».

- 1.88. Территорияне табигый характердагы гадәттән тыш хәлләрдән яклау буенча чаралар 3.9 пунктында «территорияне инженерлык ягыннан эзерләү чаралары», Лаеш шәһәренең генераль планын нигезләү буенча материалларны аңлатма язуында каралды.
- 1.89. Куркыныч табигать процессларын һәм күренешләрне инженер-геологик эзләнүләр нәтижәләре буенча билгеләргә, инженер-геологик эзләнүләр үтәләше мәжбүри.
- 1.90.
- 1.91. Янғын куркынычсызлыгын тәмин итү системасы (тәкъдим ителгән чаралар)
- 1.92. «Янғын куркынычсызлыгы турында» 21.12.1994 ел, №69-ФЗ Федераль законның 19 статьясы (22.12.2020 ел редакциясендә) нигезендә, авыл торак пунктлары чикләрендә беренчел янғын куркынычсызлыгы чараларын тәмин итү буенча жирлекләренң жирле үзидарә органнары вәкаләтләренә керә:
- 1.93.- ирекле янғын сагы оештыру, шулай ук Гражданнарның беренчел янғын куркынычсызлыгы чараларын тәмин итүдә катнашуы өчен шартлар тудыру.;
- 1.94.- янғын сүндерү максатларында, елның теләсә кайсы вакытында авыл торак пунктларында һәм алар янәшәсендәге территорияләрдә урнашкан тышкы су белән тәмин итү чыганаclarыннан су алу өчен шартлар тудыру.;
- 1.95.- гомуми кулланылыштагы территорияләрне беренчел янғын сүндерү чаралары һәм янғынга каршы инвентарь белән тәмин итү.;
- 1.96.- янғын турында халыкка һәм дәүләт янғынга каршы хезмәте бүлекчәләренә хәбәр итү буенча чаралар оештыру һәм кабул итү.;
- 1.97.- янғынны локальләштерү һәм кешеләрне һәм мөлкәтне коткару буенча дәүләт янғынга каршы хезмәте бүлекчәләре килгәнче чаралар күрү.;
- 1.98.- авыл жирлекләре һәм шәһәр округлары территорияләрен үстерү планнарына, схемаларына һәм программаларына янғын куркынычсызлыгын тәмин итү чараларын кертү.;
- 1.99.- Россия Федерациясе субъектларының дәүләт хакимияте органнарына халыкка янғын куркынычсызлыгы чаралары турында мәгълүмат бирүдә ярдәм күрсәтү, шул исәптән Халык жыелышларын оештыру һәм үткөрү юлы белән дә.;
- 1.100.- янғын куркынычы арткан очракта, янғынга каршы махсус режим билгеләү.
- 1.101. Янғыннарны кисәтү, аларның таралуын чикләү өчен жирле үзидарә органнары тарафыннан 22.07.2008 ел, №123-ФЗ Федераль законның (27.12.2018 ред.) 63 статьясы (алга таба - №123-ФЗ) нигезендә, халык ягыннан янғын куркынычсызлыгы чараларын үтәргә кирәк.
- 1.102. Биналар һәм корылмалардан урманчылыкларга, газүткәргечләргә кадәр янғынга каршы ераклыкны сакларга кирәк.
- 1.103. № 4.14 пункты нигезендә «янғынга каршы саклау системалары. Саклау объектларында янғын таралуны чикләү. Күләмле-планлаштыру һәм конструктив карарларга карата таләпләр», авыл жирлекләрендәгә төзелеш

чикләрәннән бер-ике катлы индивидуаль төзелеш белән урманчылыктарда (урман паркларында) урман утыртмаларына кадәр янгынга каршы аралар 30 метрдан да ким булмаска тиеш.

- 1.104. № 123-ФЗ 74 статьясы нигезендә, торак пунктларга, аерым Сәнәгать һәм авыл хужалыгы оешмаларына, биналарга һәм корымаларга кадәр жир асты газүткәргечләре күчәрәннән янгынга каршы ераклыктар «техник жайга салу турында» Федераль закон нигезендә кабул ителгән техник регламентлар белән билгеләнгән минималь арага туры килергә тиеш. Урман массивлары һәм яшел үсентеләр буенча уза торган кабельле һәм һава элементә линияләре һәм радиофикация линияләре өчен просеклар янғын куркынычсыз хәлдә, элементә линияләре һәм радиофикация линияләре карамагында булган предприятиеләр көче белән булырга тиеш.
- 1.105. Торак пунктларда янғын техникасының һәр йортка килүе тәэмин ителергә тиеш.
- 1.106. Янғын гидрантларын урнаштыруны "янғын саклау системасы" 8.13130 СП нигезендә башкарырга кирәк. Тышкы янгынга каршы су белән тәэмин итү. Янғын куркынычсызлыгы таләпләре" (утв. Россия гадәттән тыш хәлләр министрлыгының 30.03.2020 ел, № 225 боерыгы). Янғын гидрантларын су челтәренә урнаштыру, янғын жиңелләре озынлыгын исәпкә алып, әлеге челтәр белән хезмәт күрсәтә торган бинаны, корыманы яки аның бер гидранттан (су киткән очракта, 15 л/с дан кимрәк) янғын сүндерүне тәэмин итәргә тиеш.
- 1.107. Коры үсемлек януын профилактикалау буенча халык белән эш алып барылырга тиеш, чөнки ландшафтлы (табигый) янғыннарның 90% тирәсе кеше эшчәнлегә яки аның ваемсызлыгы аркасында барлыкка килә.
- 1.108. Жирле үзидарә органнары Урман кодексы нигезендә билгеләнгән үз вәкаләтләре чикләрендә гражданның урманнарда булуын һәм аларга транспорт чаралары керүен, урманнарда янғын куркынычсызлыгын тәэмин итү максатларында федераль башкарма хакимиятнең вәкаләтле органы билгеләгән тәртиптә аерым эш төрләрен үткәрүне чикли.

Урман фонды урманнары чикләрендә янгынга каршы төзекләндерү буенча түбәндәге чаралар тәэмин ителергә тиеш:

ТЕХНИК-ИКЪТИСАДЫЙ КҮРСӘТКЕЧЛӘР

Таблица 4.1

Территориядән файдалану балансы

п/п	Территория исеме	Гамәлдәге хәле		Исәп-хисап вақыты (2046)	
		га	%	га	%
	Шәһәр жиригә территориясенәң гомуми мәйданы, шул исәптән:	36 716,44	1 00	36 716,44	10 0
	Торак пунктлар территорияләре, шул исәптән:	15 37,4621	4 ,2	15 37,4621	4, 2
.1	Лаеш шәһәре	15 37,4621	4 ,2	15 37,4621	4, 2
.2	Иске Пристань авылы	-	-	4,0 932	0, 01
	Житештерү зоналары, инженерлык һәм транспорт инфраструктурасы зоналары, шул исәптән:	43 ,0900	0 ,1	44, 1121	0, 1
.1	- транспорт инфраструктурасы зонасы	40 ,7900	0 ,1	40, 7900	0, 1
.2	- инженерлык инфраструктурасы зонасы	1, 1400	0 ,003	1,1 400	0, 003
.3	- житештерү зонасы	0, 5300	0 ,001	1,5 521	0, 004
.4	- коммуналь-склад зонасы	0, 6300	0 ,002	0,6 300	0, 002
	Авыл хужалыгы кулланышы зонасы, шул исәптән:	10 47,7500	2 ,9	10 46,7279	2, 9
.1	- авыл хужалыгы жириләре зонасы	10 01,9100	2 ,7	10 00,8879 ¹	2, 7
.2	- авыл хужалыгы предприятиеләренәң житештерү зонасы	45 ,8400	0 ,1	45, 8400	0, 1
	Урманнар зонасы	38 08,6900	1 0,4	38 04,5968	10 ,4
	Зиратлар зонасы	5, 7300	0 ,02	8,9 2	0, 02
	Махсус билгеләнештәге яшелләндерелгән территорияләр зонасы	6, 2600	0 ,02	6,2 600	0, 02
	Акваторияләр зонасы	30 246,0900	8 2,4	30 246,0900	82 ,4
	Башка зоналар	0, 9000	0 ,002	0,9 000	0, 002
	Режим зонасы территорияләр	19 ,4200	0 ,1	19, 4200	0, 1

¹ авыл хужалыгы территорияләре зонасының кимүе (1,0221 га) житештерү зонасының артуы белән бәйле.

Таблица 4.2

Генераль планга үзгәрешләр керту проектынның төп техник-икътисадый күрсәткечләре

№ п/п	Күрсәткеч исеме	Үлчәү берәмлеге	Башлангыч ел (2017 ел)	Беренче чират (2025)	Исәп-хисап вақыты (2040)
1.	Халык				
1.1	Халык саны-барлыгы, шул исәптән	чел.	10226	13581	21287
	- даими халык	чел.	10226	10992	11606
	- икенче торак төзи торган халык	чел.	-	2088	9135
	- күп балалы гаиләләрнең халык саны	чел.	-	501	546
2.	Торак фонды				
2.1	Торак фонды-барлыгы, шул исәптән	мең.кв.м	327,99	462,28	795,34
	- даими халык һәм икенче торак төзүче халык өчен	мең.кв.м	327,99	448,63	781,69
	- күп балалы гаиләләр өчен	мең.кв.м	-	13,65	13,65
2.2	Чорда яңа торак төзелеш-барлыгы, шул исәптән	мең.кв.м	-	136,69	333,06
	- даими халык һәм икенче торак төзүче халык өчен	мең.кв.м	-	123,04	333,06
	- күп балалы гаиләләр өчен	мең.кв.м	-	13,65	13,65
2.3	Выбытие жилого фонда	мең.кв.м	-	2,40	-
3.	Халыкка социаль һәм мәдәни-көнкреш хезмәте күрсәтү объектлары				
3.1	Мәктәпкәчә белем бирү оешмалары, шул исәптән	мест	550	875	1430
	- гамәлдәге саклана торган объектлар		-	550	875
	- яңа төзелеш		-	325	555
3.2	Гомуми белем бирү оешмалары, шул исәптән	мест	1609	1889	3194
	- гамәлдәге саклана торган объектлар		-	1609	1889
	- яңа төзелеш		-	280	1305
3.3	Балаларга өстәмә белем бирүне оештыру, шул исәптән	мест	1288	2458	3815
	- гамәлдәге саклана торган объектлар		-	1288	2458
	- яңа төзелеш		-	1170	1357
3.4	Дәвалау-профилактика медицина учреждениеләре, шул исәптән	посещ./ смену	205	484	514
	- гамәлдәге саклана торган объектлар		-	205	484
	- яңа төзелеш		-	484	30
3.5	Хастаханә, шул исәптән	коек	196	486	486
	- гамәлдәге саклана торган объектлар		-	196	486
	- яңа төзелеш		-	290	-
3.6	Балалар сөт кухнясының өләшү пункты, шул исәптән:	кв.м.	-	52	52

№ п/п	Күрсәткеч исеме	Үлчәү берәмлеге	Башлангыч ел (2017 ел)	Беренче чират (2025)	Исәп-хисап вакыты (2040)
	- гамәлдәге саклана торган объектлар		-	-	52
	- яңа төзелеш		-	52	-
3.7	Мәдәният йортлары һәм авыл клублары, шул исәптән	мест	460	1160	1264
	- гамәлдәге саклана торган объектлар		-	460	1160
	- яңа төзелеш		-	700	104
3.8	Кинотеатрлар, шул исәптән	мест	-	200	200
	- гамәлдәге саклана торган объектлар		-	-	200
	- яңа төзелеш		-	200	-
3.9	Китапханәләр, шул исәптән	экземпляр	57031	111030	149009
	- гамәлдәге саклана торган объектлар		-	0	111030
	- яңа төзелеш		-	111030	37979
3.10	Бассейн, шул исәптән	кв.м.зерк.в.	-	4892	4892
	- гамәлдәге саклана торган объектлар		-	-	4892
	- яңа төзелеш		-	4892	-
3.11	Спорт залы, шул исәптән	кв.м.	2304	4299	7450
	- гамәлдәге саклана торган объектлар		-	2304	4299
	- яңа төзелеш		-	1995	3151
3.12	Корылма яссылыгында, шул исәптән	кв.м.	20920	25767	41497
	- гамәлдәге саклана торган объектлар		-	20920	25767
	- яңа төзелеш		-	4847	15730
3.13	Көн күреш хезмәте күрсәтү предприятиеләре, шул исәптән	раб.мест	27	123	191
	- гамәлдәге саклана торган объектлар		-	27	123
	- яңа төзелеш		-	96	68
3.14	Кунакханә, шул исәптән	мест	-	112	112
	- гамәлдәге саклана торган объектлар		-	-	112
	- яңа төзелеш		-	112	-
3.15	Сәүдә предприятиеләре, шул исәптән	кв.м. торпл.	4416	4847	6387
	- гамәлдәге саклана торган объектлар		-	4416	4847
	- яңа төзелеш		-	431	1540
3.16	Элемтә бүлекләре, шул исәптән	объект	2	2	2
	- гамәлдәге саклана торган объектлар		-	2	2
	- яңа төзелеш		-	-	-
3.17	Банк бүлекләре, шул исәптән	объект	2	7	11
	- гамәлдәге саклана торган объектлар		-	2	7
	- яңа төзелеш		-	5	4
3.18	Полиция, шул исәптән	человек	1	2	2
	- гамәлдәге саклана торган объектлар		-	1	2

№ п/п	Күрсәткеч исеме	Үлчәү берәмлеге	Башлангыч ел (2017 ел)	Беренче чират (2025)	Исәп-хисап вакыты (2040)
	торган объектлар				
	- яңа төзелеш		-	1	-
4.	Халыкка ритуаль хезмәт күрсәтү				
	Шәһәр территориясендә зиратларның гомуми мәйданы, шул исәптән:	га	1,46	1,46	1,46
	- гамәлдә булмаган	га	1,46	1,46	1,46
5.	Транспорт инфраструктурасы				
5.1	Торак пунктның урам-юл челтәре озынлыгы	км	70,60	144,70	144,70
6.	Инженер-техник инфраструктура				
Су белән тәэмин итү					
	Барлыгы, шул исәптән су куллану		2846,2	3811,9	5799,3
	- хужалыкта су. ихтыяж, су сибү,	куб. м./тәүлек	1817,0	2491,6	3828,2
	- башка		715,8	950,7	1490,1
	- янғын сүндерү		151,4	207,6	319,0
			162,0	162,0	162,0
	су белән тәэмин итү челтәрләрен алыштыру	км		25,3	
Канализация					
	Хужалык-көнкүреш юынты суларының гомуми күләме, шул исәптән	куб. м./тәүлек	1892,7	2595,4	3987,7
	- халык,		1817,1	2491,6	3828,2
	- башка		75,7	103,8	159,5
	Замена сетей водоотведения	км		11,8	
Калдыклар белән эш итү					
	каты көнкүреш калдыклары күләме	т/ел	3520,8	5063,3	8508,8
	- каты көнкүреш калдыклары өчен контейнерлар	данә	1	7	7
			106	108	165
Жылылык белән тәэмин итү					
	- котельныйларның гомуми саны	данә	25	9	6
Газ белән тәэмин итү					
	- газның еллык чыгымы	тыс. нм ³ /ел	2249,7	2987,8	4683,1
			2	2	4
Электр белән тәэмин итү					
	еллык электр куллану	тыс. кВт.ч/ел	22190,	84791,	85290,
			42	68	61
	- исәп-хисап Егәрлеге	кВт	5031,1	10888,	19328,
			9	72	74
	- трансформатор подстанцияләренең гомуми Егәрлеге	кВА	5352,3	16825,	37106,
			3	36	34
Слаботочные челтәр					
	- телефоннар саны	данә	3587	4887	8291

ФАЙДАЛАНЫЛГАН ӘДӘБИЯТ ИСЕМЛЕГЕ

Норматив-хокукый актлар

1. Россия Федерациясенең шәһәр төзелеше кодексы, 29.12.2004 ел. № 190-ФЗ (үзгәрешләр һәм өстәмәләр белән).
2. Россия Федерациясенең 2001 елның 25 октябрендәге 136-ФЗ номерлы Жир кодексы (үзгәрешләр һәм өстәмәләр белән).
3. 2006 елның 3 июнәндәге 74-ФЗ номерлы Су кодексы (үзгәрешләр һәм өстәмәләр белән).
4. 2006 елның 4 декабрендәге 200-ФЗ номерлы Урман кодексы (үзгәрешләр һәм өстәмәләр белән).
5. Гражданнар кодексы 30.11.1994 ел, № 51-ФЗ (үзгәрешләр һәм өстәмәләр белән).
6. «Россия Федерациясендә жирле үзидарә оештыруның гомуми принциплары турында» 2003 елның 6 октябрендәге 131-ФЗ номерлы Федераль закон.
7. «Россия Федерациясе халыкларының мәдәни мирас объектлары (тарих һәм мәдәният һәйкәлләре) турында» 25.06.2002 ел, № 73-ФЗ Федераль закон.
8. «Жир кишәрлекләрен бер категориядән икенчесенә күчерү турында» 21.12.2004 ел, № 172-ФЗ Федераль закон.
9. «Дәүләт һәм муниципаль милекне хосусыйлаштыру турында» 21.12.2001 елдагы 178-ФЗ номерлы Федераль закон.
10. 29.07.2017 № 280-ФЗ «дәүләт реестрлары белешмәләрендә каршылыкларны бетерү һәм жир кишәрлегенң билгеле бер категориягә керүен билгеләү максатларында Россия Федерациясенең аерым закон актларына үзгәрешләр кертү турында» Федераль закон.
11. «Социаль нормативлар һәм нормалар турында» Россия Федерациясе Хөкүмәтенең 3.07.1996 ел, № 1063-р күрсәтмәсе (14.07.2001 ел, 13.07.2007 ел, үзгәрешләр һәм өстәмәләр белән).
12. «2019 елга кадәр ижтимагый инфраструктура, социаль хезмәт күрсәтүләр белән тәмин ителешнең социаль гарантияләре дәрәжәсен билгеләү турында» 2009 елның 26 гыйнварындагы 42 номерлы Татарстан Республикасы Министрлар Кабинеты карары.
13. «Татарстан Республикасында жирле үзидарә турында» 2004 елның 28 июлендәге 45-ТРЗ номерлы Татарстан Республикасы законы.
14. «Аерым муниципаль берәмлекләрнең территорияләре чикләрен үзгәртү һәм «Казан шәһәре муниципаль берәмлеге территориясе чикләре һәм аның статусы турында» һәм «Лаеш муниципаль районы «муниципаль берәмлегенең һәм аның составындагы муниципаль берәмлекләрнең территорияләре чикләрен билгеләү һәм аларның статусы турында» Татарстан Республикасы законнарына үзгәрешләр кертү хакында» 2014 елның 26 декабрендәге 132-ТРЗ номерлы Татарстан Республикасы законы.

15. СНИП 2.07.01-89* «Шәһәр Төзелеше. Шәһәр һәм авыл жирлекләрен планлаштыру һәм төзү» темасына түгәрәк өстәл узды.
16. "Шәһәр төзелеше. Шәһәр һәм авыл жирлекләрен планлаштыру һәм төзү»
СНИП 2.07.01-89 * актуальләштерелгән редакциясе.
17. Татарстан Республикасы шәһәр төзелешен проектлаштыруның республика нормативлары (раслау) Министрлар кабинетының № 1071 нче 27.12.2013 г).
18. СНИП 11-04-2003 «шәһәр төзелеше документларын эшләү, килештерү, экспертиза һәм раслау тәртибе турында Инструкция».
19. СанПин 2.4.1.3049-13 «мәктәпкчә оешмаларда эш режимын булдыруга, карап тотуга һәм оештыруга карата санитар-эпидемиологик таләпләр» (Утв. 2013 елның 15 маендагы 26 номерлы карары белән).
20. СанПин 2.4.2821-10 «гомуми белем бирү учреждениеләрендә укуны оештыру шартларына һәм шартларына санитар-эпидемиологик таләпләр» (Утв. 2010 елның 29 декабрәндәге 189 номерлы карары белән (2016 елның 2 гыйнварындагы 3 номерлы үзгәрешләр белән).
21. СанПин 2.4.4.1251-03 «балалар мәктәптән тыш учреждениеләре (өстәмә белем бирү учреждениеләре). Балаларга өстәмә белем бирү учреждениеләренә (мәктәптән тыш учреждениеләр) карата санитар-эпидемиологик таләпләр».
22. СанПиН 2.1.3.2630-10 "медицина эшчәнлеген гамәлгә ашыручы оешмаларга карата санитар-эпидемиологик таләпләр» (Утв. (58.05.2010 ел, №58).
23. СНИП 42-01-2002 «газ бүлү системалары».
24. СП 42-101 - 2003 «металл һәм полиэтилен торбалардан газ бүлү системаларын проектлау һәм төзү буенча Гомуми нигезләмәләр».
25. СНИП 3.05.02-88 "газ белән тәэмин итү" (изд. 1995 ел.).
26. СНИП 23-01-99 "Төзелеш климатологиясе".
27. СанПиН 2.2.1/2.1.1.1200-03 "предприятиеләрнең, корылмаларның һәм башка объектларның санитар-яклау зоналары һәм санитар классификациясе" (утв. РФ Баш дәүләт санитар табибының 2007 елның 25 сентябрәндәге 74 номерлы карары (2008 елның 10 апреләндәге, 2009 елның 6 октябрәндәге, 2010 елның 9 сентябрәндәге үзгәрешләр белән)
28. ГОСТ 153-39. 3-051-2003 " төп нигезләмәләр. Биналарның газ бүлү челтәрләре һәм газ жиһазлары» халыкара фәнни-гамәли конференциясе узачак.
29. № 12-529-03 «газ бүлү һәм газ куллану системалары иминлеге кагыйдәләре».
30. СП 31.13330.2012 " СНИП 2.04.02-84*. Су белән тәэмин итү. Тышкы челтәрләр һәм корылмалар» СНИПның актуальләштерелгән редакциясе 2.04.02-84*
31. СП 30.13330.2012 " СНИП 2.04.01-85*. Эчке суүткәргеч һәм биналарны канализация»

32. СНиП 2.04.03-85. Канализация. Тышкы челтәрләр һәм корылмалар " Халыкара фәнни-житештерү берләшмәсенең актуальләштерелгән редакциясе 2.04.03-85»
33. Шәһәр һәм авыл жирлекләрен су белән тәмин итү һәм канализация буенча кулланма (СНиП 2.07.01-89).
34. СНиП 41-02-2003 "жылылык челтәрләре".
35. РД 34.20.185-94 «шәһәр электр челтәрләрен проектлау буенча Инструкция».
36. 153-34.48.519-2002 «электр тапшыру линияләрендә 0.4-35 кВ көчәнешләре буенча жепселле-оптик элементә линияләрен проектлау, төзү һәм эксплуатацияләү кагыйдәләре " 153-34.48. 519-2002.
37. Шәһәр һәм бистә электр челтәрләрен проектлау буенча кулланма (ВСН 97-83).

Федераль программалар

1. Россия Федерациясе Мәгариф һәм фән министрлыгы тарафыннан 2006 елда «Мәгариф» өстенлекле милли проекты кысаларында кабул ителгән "Авыл мәктәп автобусы" федераль максатчан программасы.
2. «2014-2017 елларга һәм 2020 елга кадәр чорга авыл территорияләрен тотрыклы үстерү» федераль максатчан программасы (15.07.2013 ел, №598 РФ Хөкүмәте карары белән расланган).

Республика программалары

1. 2015 елның 16 гыйнварындагы 4-ТРЗ номерлы Татарстан Республикасы Законы паспорты "Татарстан Республикасында жәмәгать тәртибен саклауда гражданның катнашуы турында" "2030 елга кадәр Татарстан Республикасын социаль-икътисадый үстерү стратегиясен раслау турында".
2. Татарстан Республикасы төзелешләре һәм объектлары исемлеге белән Татарстан Республикасының ижтимагый инфраструктурасын үстерүнең озак сроклы концепциясе, Татарстан Республикасы Министрлар Кабинетының 2009 елның 3 июнендәге 358 номерлы карары белән расланган.
3. «2020 елга кадәр һәм 2030 елга кадәрге чорга кластерлы якин килү нигезендә Татарстан Республикасының житештерү көчләрен үстерү һәм урнаштыру» программасы (22.10.2008 ел, №763 ТР Министрлар кабинеты карары белән расланган).
4. 2014-2020 елларга» Татарстан Республикасы гражданның социаль ярдәм күрсәтү"дәүләт программасы (23.12.2013)
5. Татарстан Республикасы Министрлар Кабинетының 2016 ел, 6 декабрь, 2844-р номерлы карары белән расланган Татарстан Республикасы муниципаль районнарында авыл хужалыгы һәм азык-төлек идарәсе һәм Татарстан Республикасы Авыл хужалыгы һәм азык-төлек министрлыгы ведомствосындагы учреждениеләр исемлеге

6. Татарстан Республикасы Министрлар Кабинетының 2016 елның 6 декабрдәге 2844-р номерлы боерыгы белән расланган Татарстан Республикасы муниципаль районнарында Татарстан Республикасы Министрлар Кабинетының Баш ветеринария идарәсе ведомствосындагы учреждениеләр исемлеге
7. Татарстан Республикасы Министрлар Кабинетының 2016 елның 2 декабрдәге 2781-р номерлы күрсәтмәсе белән расланган 2017 елда капитал ремонт һәм объектлар төзү өчен Татарстан Республикасының балалар сәламәтләндрү лагерлары исемлеге
8. Татарстан Республикасы Министрлар Кабинетының 2016 елның 6 декабрдәге 2808-р номерлы күрсәтмәсе белән расланган 2017 елда Татарстан Республикасы торак пунктларында мебель, инвентарь һәм жиһазлы универсаль спорт майданчыклары һәм блоклы модульле чаңгы базалары Исемлеге
9. Татарстан Республикасы Министрлар Кабинетының 2016 елның 7 ноябрдәге 2567-р номерлы күрсәтмәсе белән расланган Татарстан Республикасы бюджеты акчалары исәбеннән капитал ремонтланырга тиешле Татарстан Республикасының социаль хезмәт күрсәтү учреждениеләре исемлеге
10. Татарстан Республикасы Министрлар Кабинетының 2016 елның 21 ноябрдәге 2696-р номерлы күрсәтмәсе белән расланган 2017 елда капитал ремонтланырга тиешле Татарстан Республикасы муниципаль архивларының биналары Исемлеге
11. 2017 елда капитал ремонтланырга тиешле яшелчә-бәрәңгә саклагычлары исемлеге Татарстан Республикасы Министрлар Кабинетының 2016 елның 9 декабрдәге 2878-р номерлы күрсәтмәсе белән расланган.
12. 2017 елда капитал ремонтланырга тиешле 100 һәм 200 башка исәпләнгән сыер абзарлары исемлеге Татарстан Республикасы Министрлар Кабинетының 2016 елның 20 декабрдәге 3017-р номерлы күрсәтмәсе белән расланган.
13. Татарстан Республикасы Министрлар Кабинетының 2016 елның 12 декабрдәге 2919-р номерлы күрсәтмәсе белән расланган 2017 елда Татарстан Республикасы торак пунктларында капитал ремонт һәм реконструкцияләнергә тиешле халыкны эчәргә яраклы су белән тәэмин итү объектлары исемлеге
14. 2010-2030 еллар чорына «мәдәният һәм сәнгать учреждениеләре» системасын үстерү буенча Татарстан Республикасы Мәдәният министрлыгы тарафыннан 2014 елның 12 апрелдәге тәкъдим ителгән чаралар исемлеге.
15. «2017 елга Татарстан Республикасында гражданнарны торак белән тәэмин итүдә дәүләт ярдәме " программасы кысаларында 2017 елга ДТФ инвестиция программасы.

16. Татарстан Республикасы Министрлар Кабинетының 2009 елның 31 августындагы 592 номерлы карары белән расланган «2009 - 2014 елларга һәм перспективада 2020 елга кадәр Татарстан Республикасында китапханә эшен үстерү» озак вакытлы максатчан программасы.
17. Татарстан Республикасы Министрлар Кабинетының 2016 елның 30 декабрендәге 3194-р номерлы күрсәтмәсе белән расланган 2017 елда Татарстан Республикасы муниципаль берәмлекләренең торак пунктларында капитал ремонт үткәрелергә тиешле мәдәни билгеләнештәге объектлар исемлеге
18. Татарстан Республикасы Министрлар Кабинетының 2016 елның 30 декабрендәге 3242-р номерлы күрсәтмәсе белән расланган 2017 елда Татарстан Республикасы муниципаль берәмлекләренең торак пунктларында төзелергә тиешле мәдәни билгеләнештәге объектлар исемлеге
19. ныгытырга тиешле Татарстан Республикасының яшүсмерләр клублары Исемлеге
66. Татарстан Республикасы Министрлар Кабинетының 2016 елның 28 октябрендәге 2507-р номерлы күрсәтмәсе белән расланган 2017 елда капитал ремонт һәм матди базаны ныгытырга тиешле Татарстан Республикасының яшүсмерләр клублары Исемлеге
67. Татарстан Республикасы Министрлар Кабинетының 2016 елның 16 декабрендәге 2959-р номерлы боерыгы белән расланган (2017 елның 25 гыйнварындагы үзгәрешләр белән) 2017 елда капитал ремонтланырга тиешле гомуми белем бирү оешмалары исемлеге.
68. Татарстан Республикасы Министрлар Кабинетының 2016 елның 16 декабрендәге 2959-р номерлы боерыгы белән расланган (2017 елның 25 гыйнварындагы үзгәрешләр белән) 2017 елда капитал ремонтланырга тиешле мәктәпкәчә белем бирү оешмалары исемлеге.
69. 2017 елда республика программалары буенча гамәлгә ашырыла торган социаль-мәдәни объектлар исемлеге (төзелеш, архитектура һәм торак-коммуналь хужалык министрлыгының хезмәт язуы).
70. Татарстан Республикасы Министрлар Кабинетының 2016 елның 22 ноябрендәге 2703-р номерлы күрсәтмәсе Татарстан Республикасы торак пунктларында инженерлык челтәрләрен һәм корылмаларны проектлау, төзү һәм капитал ремонтлау буенча.
71. Татарстан Республикасы Министрлар Кабинетының 2016 елның 21 декабрендәге 3050-р номерлы күрсәтмәсе белән расланган 2017 елда Татарстан Республикасы бюджеты акчалары исәбеннән капитал ремонтланырга тиешле Татарстан Республикасы база эш бирүчеләренең кадрлар ихтыяжларын канәгатьләндерү өчен булдырыла торган ресурс үзәкләренең исемлеге
72. Татарстан Республикасы Министрлар Кабинетының 2016 елның 30 декабрендәге 3199-р номерлы күрсәтмәсе белән расланган 2017 елга Татарстан

Республикасы Муниципаль берәмлекләре башкарма комитетлары (Советлары) биналарын (урыннарын) төзү һәм капитал ремонтлау чараларын гамәлгә ашыру өчен акчаларны бүлү

73. Татарстан Республикасы Министрлар Кабинетының 2016 елның 30 декабрдәге 3206-р номерлы күрсәтмәсе белән расланган 2017 елга Татарстан Республикасы муниципаль берәмлекләрендә жәмәгать пространстволарын үстерү чараларын гамәлгә ашыру өчен Татарстан Республикасы бюджеты акчаларын бүлү (статья 2007 елның 2 августындагы 38-ТРЗ номерлы Татарстан Республикасы законы редакциясендә)

74. Татарстан Республикасы төзелеш, архитектура һәм торак-коммуналь хужалык министрлыгының 2017 елның 8 февралдәге вх номерлы хаты.1535 Татарстан Республикасы территориясендә тормышка ашырыла торган программалар буенча территориаль планлаштыру документларын әзерләгәндә аларны исәпкә алу өчен мәгълүмат бирү турында.

Муниципаль программалар

1. Татарстан Республикасы Лаеш муниципаль районының 2016-2021 елларга һәм 2030 елга кадәр план чорына социаль-иқтисадый үсеш стратегиясе.

Башка әдәбият

1. Татарстан Республикасы тарих һәм мәдәният һәйкәлләре жыентыгы . - Т. I.-административ районнар. – Казан: "Мастер Лайн» басмасы, 1999. – 460 б.

2. Татарстан Республикасы муниципаль берәмлекләренең торак пунктларында гамәлдәге мәдәният һәм сәнгать объектлары исемлеге, Татарстан Республикасы мәдәни мирас объектлары исемлеге һәм ачыкланган объектлар исемлеге, Татарстан Республикасы Мәдәният министрлыгы тарафыннан 2014 елның 12 апрелдән бирелгән Татарстан Республикасы мәдәни мирас объекты билгеләре булган объектлар исемлеге.

3. Татарстан Республикасында күчмәс тарихи һәм мәдәни һәйкәлләрне өйрәнү, саклау, реставрацияләү һәм куллану: мәгълүмат жыентыгы. Вып. 2-3. Тарих һәм мәдәният һәйкәлләре. Тарихи-мәдәни территорияләр. Тарихи шәһәрләр. – Казан: "Карпол", 2001. – 335 б.

Фонд материаллары

1. Лаеш муниципаль районы администрациясе биргән анкеталар.

2. Татарстан Республикасының территориаль планлаштыру схемасы (үзгәрешләр кертү), Татарстан Республикасы Министрлар Кабинетының 2017 елның 15 августындагы 577 номерлы карары белән расланган;

3. Татарстан Республикасы Лаеш муниципаль районының территориаль планлаштыру схемалары (үзгәрешләр кертү), аны раслау турында Лаеш муниципаль районы Советының 2016 елның 13 декабрдәге 75-РС номерлы карары белән расланган.

КУШЫМТА

1 нче кушымта

«Татарстан Республикасы Лаеш муниципаль районы Лаеш шәһәре» муниципаль берәмлегенең 14.03.2002 елның, 2022 елның 14 мартындагы 23 номерлы генераль планына үзгәрешләр кертү турында Лаеш шәһәре Советы карары

2 нче кушымта

«Татарстан Республикасы Лаеш муниципаль районы " муниципаль берәмлегенең генераль планына үзгәрешләр кертү проекты составында Гражданнар оборонасы буенча чаралар, гадәттән тыш хәлләрне кисәтү буенча чаралар исемлеген эшләү өчен беренчел мәгълүматлар һәм таләпләр (28 июль 2021 ел, № 273 уч.)

Кушымта 3

Татарстан Республикасы Лаеш муниципаль районы Башкарма комитетының 2022 елның 4 мартындагы 1237/исх номерлы хаты

Кушымта 4

Мәдәни мирас объектларының булмавы турында Мәдәни мирас объектларын саклау буенча Татарстан Республикасы комитеты хаты (кадастр номеры булган жир кишәрлегендә 16:24:000000:6726) №01-11/430 2012 елның 4 февраленнән

5 нче кушымта

Татарстан Республикасының Биологик ресурслар буенча дәүләт комитетының махсус сакланыла торган табигать территорияләренең булмавы турында хаты (кадастр номеры булган жир кишәрлегендә 16:24:000000:6726) 2022 елның 28 гыйнварындагы 316-исх номерлы хаты .

Татарстан Республикасының Биологик ресурслар буенча дәүләт комитетының 2022 елның 26 гыйнварындагы №101/07 хаты.

Кушымта 6

Татарстан Республикасы Урман хужалыгы министрлыгының 2002 елның 1 мартындагы 14-1682 генераль план проектына бәяләмәсен җибәрү турында хаты

7 нче кушымта

Татарстан Республикасы Лаеш муниципаль районы Башкарма комитетының от 2022 елның 2 марты 1181/исх номерлы хаты

8 нче кушымта



Кулланучылар хокукларын яклау һәм кеше иминлеге өлкәсендә күзәтчелек буенча федераль хезмәтнең Татарстан Республикасы буенча идарәсенә 2002 елның 15 сентябрәндәге 11/22709 номерлы хаты

9 нчы кушымта

«Комплекс-52» дәүләт бюджет учреждениесенә 2021 елның 17 февралендәге 213 хаты

10 нчы кушымта

Татарстан Республикасы Урман хужалыгы министрлыгы актын 12 февралендәге 2002 елдагы 14-1075 номерлы генераль план проектына жибәрү турында хат²

РЕСПУБЛИКА ТАТАРСТАН ЛАИШЕВСКИЙ МУНИЦИПАЛЬНЫЙ РАЙОН СОВЕТ ГОРОДА ЛАИШЕВО		ТАТАРСТАН РЕСПУБЛИКАСЫ ЛАЕШ МУНИЦИПАЛЬ РАЙОНЫ ЛАЕШ ШӘБӘР СОВЕТЫ
422610 г. Лаишево, ул. Коммунальная, д. 3 тел: 8-(84378) -2-50-62 факс: 8-(84378) -2-50-62		422610 Лаеш ш., Коммунальная ур., 3 нче йорт, тел: 8-(84378) -2-50-62 факс: 8-(84378) -2-50-62
№ 23		от 17 сәфәре 2022 г.
РЕШЕНИЕ		
КАРАР		
О внесении изменений в генеральный план муниципального образования «город Лаишево Лаишевского муниципального района Республики Татарстан»		
<p>В соответствии с Федеральным законом от 06.10. 2003 года № 131-ФЗ "Об общих принципах организации местного самоуправления в Российской Федерации", Законом Республики Татарстан от 28 июля 2004 года № 45-РТ «О местном самоуправлении в Республике Татарстан», Градостроительным кодексом Российской Федерации, Уставом муниципального образования «город Лаишево Лаишевского муниципального района Республики Татарстан», Совет города Лаишево Лаишевского муниципального района Республики Татарстан РЕШИЛ:</p>		
<ol style="list-style-type: none"> 1. Внести изменения в генеральный план муниципального образования «город Лаишево Лаишевского муниципального района Республики Татарстан». 2. Опубликовать (обнародовать) настоящее Решение на официальном портале правовой информации Республики Татарстан в информационно-телекоммуникационной сети Интернет по веб-адресу: http://pravo.tatarstan.ru и на официальном сайте Лаишевского муниципального района в информационно-телекоммуникационной сети Интернет по веб-адресу: http://laishevo.tatarstan.ru. 3. Контроль за исполнением настоящего решения возложить на комиссию города Лаишево по вопросам землепользования, строительства, благоустройству и экологической безопасности. 		
Глава - председатель Совета города Лаишево Лаишевского муниципального района Республики Татарстан		И.Ф. Зарипов
		

2 қушымта



№ /ТЗ-3-5
На № 900/07 от 13.07.2021

Директору
ГБУ «Фонд пространственных данных
Республики Татарстан»

Р.В. Комарову

ул. Декабристов, д. 81А, г.Казань,
Республика Татарстан, 420034

**ИСХОДНЫЕ ДАННЫЕ И ТРЕБОВАНИЯ ДЛЯ РАЗРАБОТКИ РАЗДЕЛА
«ПЕРЕЧЕНЬ МЕРОПРИЯТИЙ ПО ГРАЖДАНСКОЙ ОБОРОНЕ,
МЕРОПРИЯТИЙ ПО ПРЕДУПРЕЖДЕНИЮ ЧРЕЗВЫЧАЙНЫХ
СИТУАЦИЙ»**

в составе проекта

**«Внесение изменений в генеральный план г. Лаишево Лаишевского
муниципального района Республики Татарстан»**

г. Казань

уч. № 273 от 28 июля 2021

В соответствии с запросом ГБУ «Фонд пространственных данных Республики Татарстан» сообщаю исходные данные и требования для разработки раздела «Перечень мероприятий по гражданской обороне, мероприятий по предупреждению чрезвычайных ситуаций» в составе проекта «Внесение изменений в генеральный план г. Лаишево Лаишевского муниципального района Республики Татарстан».

1. Для разработки перечня мероприятий по гражданской обороне:

Основные положения плана гражданской обороны поселения:

проектируемая территория к группам по гражданской обороне не относится;
на территории организаций, отнесенных к категории по гражданской обороне, не имеется;

данная территория не попадает в зоны возможного химического заражения, возможных разрушений, возможного радиоактивного заражения и возможного катастрофического затопления;

строительство защитных сооружений гражданской обороны не требуется.

Основные положения планов гражданской обороны отраслей промышленности, размещенных и размещаемых на территории поселения:

размещение новых промышленных предприятий планировать в соответствии с требованиями «СП 165.1325800.2014 Актуализированная редакция «СНиП 2.01.51-90 «Инженерно-технические мероприятия по гражданской обороне».

Расселение:

требования к формированию систем расселения, групповых систем населенных мест районов рассредоточения и эвакуации населения предусмотреть в соответствии «СП 165.1325800.2014 Актуализированная редакция «СНиП 2.01.51-90 «ИТМ по ГО»;

численность рассредоточиваемого, эвакуируемого населения, расселяемого в загородной зоне на первую очередь и расчетный срок – в соответствии с Планом гражданской обороны и защиты населения Лаишевского муниципального района РТ;

размещение сборно-эвакуационных (приемно-эвакуационных) пунктов – в соответствии с Планом гражданской обороны и защиты населения Лаишевского муниципального района РТ.

Инженерные коммуникации:

требования по системе водоснабжения – согласно «СП 165.1325800.2014 Актуализированная редакция «СНиП 2.01.51-90 «ИТМ по ГО»;

требования к устойчивому электроснабжению – согласно «СП 165.1325800.2014 Актуализированная редакция «СНиП 2.01.51-90 «ИТМ по ГО»;

населенные пункты необходимо оборудовать системами оповещения населения - согласно Федеральному закону от 21.12.1994 года № 68-ФЗ «О защите населения и территории от чрезвычайных ситуаций природного и техногенного характера».

2. Для разработки перечня мероприятий по предупреждению чрезвычайных ситуаций природного и техногенного характера необходимо учесть следующее:

опасные природные процессы и явления определить по результатам инженерно-геологических изысканий, выполнение инженерно-геологических изысканий обязательно;

сведения о существующих и намечаемых к строительству потенциально опасных объектах, транспортных коммуникациях, аварии на которых могут привести к образованию зон чрезвычайных ситуаций на территории объекта, не имеются.

3. Основные нормативные и методические документы, рекомендуемые для использования при разработке перечня мероприятий по гражданской обороне, мероприятий по предупреждению чрезвычайных ситуаций:

Перечень основных нормативных и методических документов, рекомендуемых для использования при проектировании перечня мероприятий по гражданской обороне, мероприятий по предупреждению ЧС, приведен в ГОСТ Р

22.2.10-2016 «Безопасность в чрезвычайных ситуациях. Порядок обоснования и учета мероприятий по гражданской обороне, мероприятий по предупреждению чрезвычайных ситуаций природного и техногенного характера при разработке документов территориального планирования».

Дополнительные требования:

1. Перечень мероприятий проекта строительства должен быть разработан в строгом соответствии с требованиями ГОСТ Р 22.2.10-2016 «Безопасность в чрезвычайных ситуациях. Порядок обоснования и учета мероприятий по гражданской обороне, мероприятий по предупреждению чрезвычайных ситуаций природного и техногенного характера при разработке документов территориального планирования» с обязательным представлением текстового и графического материала.

2. В соответствии с требованием п. 6.3 ГОСТ Р 22.2.10-2016 графические материалы по мероприятиям ГОЧС в составе проектов планировок территории разрабатываются и оформляются с учетом требований ГОСТ Р 42.0.03-2016 и ГОСТ Р 21.1101-2013.

3. Выполненный перечень мероприятий по гражданской обороне, мероприятий по предупреждению ЧС в составе проекта «Внесение изменений в генеральный план г. Лаишево Лаишевского муниципального района Республики Татарстан» представить на экспертизу согласно постановлению Правительства Российской Федерации от 5 марта 2007 г. № 145 «О порядке организации и проведения государственной экспертизы проектной документации и результатов инженерных изысканий» в составе проекта.

Настоящие исходные данные действительны в течение 3-х лет с момента выдачи.

Заместитель министра



Н.В. Суржко

Исп. Э.В. Хафизова
8 (843) 221-61-32
Elmira.Hafizova@tatar.ru

**ИСПОЛНИТЕЛЬНЫЙ КОМИТЕТ
ЛАИШЕВСКОГО
МУНИЦИПАЛЬНОГО РАЙОНА
РЕСПУБЛИКА ТАТАРСТАН**



**ТАТАРСТАН РЕСПУБЛИКАСЫ
ЛАЕШ МУНИЦИПАЛЬ
РАЙОНЫ
БАШКАРМА КОМИТЕТЫ**

Чернышевского ул., д.23, г.Лаишево
422610

Чернышевский ур. 23 нче йорт
Лаеш ш. 422610

Тел: 8-(84378) -2-52-28 Факс: 8-(84378) -2-54-34
e-mail: Ispolkom.Laishevo@tatar.ru

04.03.2022 № 1237/исх

Директору Государственного
бюджетного учреждения «Фонд
пространственных данных
Республики Татарстан»
А.Н. Усманову

Уважаемый Айрат Нагимович!

Для участия во Всероссийском конкурсе «Лучших проектов создания комфортной городской среды» планируется благоустроить территорию на которой проходили съемки художественного фильма «Зулейха открывает глаза».

По условиям данного конкурса земельный участок с кадастровым номером 16:24:000000:6726 должен быть в границах населенного пункта.

В связи с чем при разработке генерального плана муниципального образования «г. Лаишево» просим Вас включить земельный участок с кадастровым номером 16:24:000000:6726 в границы населенного пункта для рекреационных целей.

Руководитель



А.А.Новиков

Карсалов А.П.
8 (84378) 2-47-28

КОМИТЕТ
РЕСПУБЛИКИ ТАТАРСТАН
ПО ОХРАНЕ ОБЪЕКТОВ
КУЛЬТУРНОГО НАСЛЕДИЯ



ТАТАРСТАН
РЕСПУБЛИКАСЫНЫҢ МӘДӘНИ
МИРАС ОБЪЕКТЛАРЫН
САКЛАУ КОМИТЕТЫ

ул. Пушкина, д. 66/33, г. Казань, 420015

Пушкин ур., 66/33нче йорт, Казан ш., 420015

Тел.: (843) 222-58-73 E-mail: komitet.okn@tatar.ru, http://okn.tatarstan.ru

04.02.2022 № 01-11/430

На № 100/07 от 26.01.2022

Директору
ГБУ «Фонд пространственных
данных Республики Татарстан»
А.Н. Усманову

Уважаемый Айрат Нагимович!

Рассмотрев обращение о предоставлении информации о наличии или отсутствии объектов культурного наследия на земельных участках с кадастровыми номерами 16:24:170301:1237, 16:24:170301:213, 16:24:170301:215, 16:24:170301:231, 16:24:170301:232, 16:24:170301:335, 16:24:170301:486, 16:24:170301:496, 16:24:170301:498, 16:24:170301:499, 16:24:000000:272, 16:24:170301:775, 16:24:170301:782, 16:24:170301:785, 16:24:170301:786, 16:24:170301:790, 16:24:170301:791, 16:24:170301:792, 16:24:170301:864, 16:24:170401:268, 16:24:170401:269, 16:24:170108:8, 16:24:170121:1, 16:24:170121:2, 16:24:170121:259, 16:24:170121:3, 16:24:170121:4, 16:24:170121:5, 16:24:170121:6, 16:24:170121:7, 16:24:170121:76, 16:24:170121:77, 16:24:170121:78, 16:24:170121:79, 16:24:170121:82, 16:24:170121:83, 16:24:170121:84, 16:24:170124:210, 16:24:170124:240, 16:24:170124:241, 16:24:170124:61, 16:24:170124:96, 16:24:170124:98, 16:24:170107:1, 16:24:170107:11, 16:24:170107:175, 16:24:170107:2, 16:24:170107:3, 16:24:170107:386, 16:24:170107:388, 16:24:170107:4, 16:24:170107:418, 16:24:170107:5, 16:24:170107:6, 16:24:170107:7, 16:24:170107:8, 16:24:170111:95, 16:24:170203:104, 16:24:170203:122, 16:24:170203:131, 16:24:170203:142, 16:24:170203:310, 16:24:170203:32, 16:24:170203:33, 16:24:170203:34, 16:24:170203:36, 16:24:170203:41, 16:24:170203:42, 16:24:170203:43, 16:24:170202:88, 16:24:170204:114, 16:24:170204:216, 16:24:170204:252, 16:24:170204:59, 16:24:170204:73, 16:24:170204:74, 16:24:170204:75, 16:24:170204:76, 16:24:170204:77, 16:24:170204:80, 16:24:170204:85, 16:24:170206:100, 16:24:170206:108, 16:24:170206:11, 16:24:170206:25, 16:24:170206:3, 16:24:170206:4, 16:24:170206:46, 16:24:170206:47, 16:24:170206:5, 16:24:170206:6, 16:24:170206:7, 16:24:170206:8, 16:24:170206:9, 16:24:170206:91, 16:24:170206:92, 16:24:170206:93, 16:24:170206:98, 16:24:170201:10, 16:24:170201:13, 16:24:170201:14, 16:24:170201:25, 16:24:170201:3, 16:24:170201:8, 16:24:170205:1, 16:24:170205:10, 16:24:170205:11, 16:24:170205:12, 16:24:170205:13, 16:24:170205:14, 16:24:170205:15, 16:24:170205:16, 16:24:170205:17, 16:24:170205:18, 16:24:170205:2, 16:24:170205:3, 16:24:170205:30, 16:24:170205:31, 16:24:170205:32, 16:24:170205:33, 16:24:170205:4, 16:24:170205:41, 16:24:170205:43, 16:24:170205:5, 16:24:170205:6,

16:24:170205:66, 16:24:170205:67, 16:24:170205:7, 16:24:170205:70, 16:24:170205:8, 16:24:170205:9, 16:24:000000:1419, 16:24:000000:292, 16:24:000000:4933, 16:24:000000:6506, 16:24:000000:6519, 16:24:170202:19, 16:24:170115:15, 16:24:170115:16, 16:24:170115:17, 16:24:170115:18, 16:24:170115:19, 16:24:170115:31, 16:24:170115:7, 16:24:170115:8, 16:24:170125:1, 16:24:170117:31, 16:24:170117:32, 16:24:170117:34, 16:24:170127:30, 16:24:170127:63, 16:24:170148:108, 16:24:170148:116, 16:24:170148:197, 16:24:170148:2, 16:24:170148:210, 16:24:170148:216, 16:24:170148:220, 16:24:170148:223, 16:24:170148:233, 16:24:170148:245, 16:24:170148:266, 16:24:170148:267, 16:24:170148:274, 16:24:170148:66, 16:24:170148:67, 16:24:170148:68, 16:24:170112:5, 16:24:170113:1, 16:24:170113:11, 16:24:170113:12, 16:24:170113:160, 16:24:170113:2, 16:24:170113:22, 16:24:170113:3, 16:24:170113:4, 16:24:170113:5, 16:24:170113:6, 16:24:170113:7, 16:24:170113:8, 16:24:170113:86, 16:24:170113:9, 16:24:170126:184, 16:24:170114:2, 16:24:170116:26, 16:24:170116:27, 16:24:170116:28, 16:24:170116:29, 16:24:170116:41, 16:24:170149:439, 16:24:170149:454, 16:24:000000:6726, расположенных в Лаишевском муниципальном районе, Комитет Республики Татарстан по охране объектов культурного наследия (далее – Комитет) сообщает следующее.

В районе земельных участков с кадастровыми номерами 16:24:170201:3, 16:24:170201:14, 16:24:170201:10 расположен выявленный объект культурного наследия (памятник археологии) «Старая Пристань» местонахождение IV». При этом границы территории данного объекта культурного наследия не установлены.

В отношении земельных участков с кадастровыми номерами 16:24:000000:272, 16:24:170201:8 границы территорий в системе координат не установлены, для предоставления информации о наличии или отсутствии объектов культурного наследия необходимо предоставить картографический материал с обозначением территории рассматриваемых земельных участков.

В соответствии с ранее проведенными археологическими полевыми исследованиями на земельных участках с кадастровыми номерами 16:24:000000:292, 16:24:170112:5 отсутствуют объекты культурного наследия включенные в реестр, выявленные объекты культурного наследия а также объекты, обладающие признаками объекта культурного наследия

На территории остальных испрашиваемых земельных участков на момент составления заключения объекты культурного наследия, включенные в единый государственный реестр объектов культурного наследия народов Российской Федерации, отсутствуют, границы территорий объектов культурного наследия и их зоны охраны не установлены.

Сведения об отсутствии на территории испрашиваемых земельных участков выявленных объектов культурного наследия либо объектов, обладающих признаками объекта культурного наследия, Комитет не располагает.

Председатель

Е.Н.Графеев
8(843)222-58-84



И.Н. Гушин

5 КУШЫМТА

ГОСУДАРСТВЕННЫЙ
КОМИТЕТ
РЕСПУБЛИКИ ТАТАРСТАН
ПО БИОЛОГИЧЕСКИМ
РЕСУРСАМ



ТАТАРСТАН
РЕСПУБЛИКАСЫНЫҢ
БИОЛОГИК РЕСУРСЛАР
БУЕНЧА ДӘУЛӘТ
КОМИТЕТЫ

ул. Карима Тинчурина, д. 29, г. Казань, 420021

К. Тинчурин ур., 29 йорт, Казан шәһәре, 420021

Телефон:(843)211-66-94, факс:(843)211-66-47, E-Mail:ojm@tatar.ru, сайт:http://ojm.tatarstan.ru

28.01.2022 № 316-псх

На № _____ от _____

Директору Государственного
бюджетного учреждения
«Фонд пространственных данных
Республики Татарстан»

А.Н. УСМАНОВУ

О предоставлении информации
по ООПТ

Уважаемый Айрат Нагимович!

Государственный комитет Республики Татарстан по биологическим ресурсам, рассмотрев Ваше письмо от 26.01.2022 №101/07, сообщает, что в соответствии с данными Государственного реестра особо охраняемых природных территорий (далее – ООПТ) в Республике Татарстан, утвержденного постановлением Кабинета Министров Республики Татарстан от 24.07.2009 №520, представленные земельные участки не затрагивают ООПТ и их охранные зоны.

Дополнительно сообщаем, что принадлежность земельного участка с кадастровым номером 16:24:170127:63 к ООПТ и их охранным зонам невозможно определить, ввиду отсутствия его на публичной кадастровой карте Российской Федерации (pkk.rosreestr.ru).

С уважением,
Заместитель председателя

Р.Г. Шарафутдинов

А.В. Стукова
(843) 211 68 62





ГОСУДАРСТВЕННОЕ БЮДЖЕТНОЕ УЧРЕЖДЕНИЕ
«ФОНД ПРОСТРАНСТВЕННЫХ ДАННЫХ
РЕСПУБЛИКИ ТАТАРСТАН»
улица Декабристов, 81А, город Казань,
Республика Татарстан, 420034

«ТАТАРСТАН РЕСПУБЛИКАСЫНЫҢ
ПРОСТРАНСТВО БЕЛЕШМЭЛЭРЕ ФОНДЫ»
ДӘУЛӘТ БЮДЖЕТ УЧРЕЖДЕНИЕСЕ
Декабристлар урамы, 81А, Казан шәһәре,
Татарстан Республикасы, 420034

Председателю Государственного
комитета Республики Татарстан
по биологическим ресурсам
Ф.С. Баткову

№ _____
На № _____ от _____

О предоставлении заключений по проекту
генерального плана г. Лаишево

Уважаемый Федор Сергеевич!

В рамках поручения Президента Республики Татарстан Р.Н. Минниханова по обращению помощника Президента Республики Татарстан Н.Л.Фишман-Бекмамбетовой государственное бюджетное учреждение «Фонд пространственных данных Республики Татарстан» (далее – ГБУ «ФПД РТ») рассмотрело вопрос оказания содействия в реализации проекта «Рекреационно-культурный кластер «Семрук» в г. Лаишево Лаишевского муниципального района для участия в конкурсе в категории «Малые города с численностью населения до 20 тыс. человек» на соискание гранта в размере 50 млн.рублей.

В соответствии с правилами конкурса федеральные средства могут быть направлены исключительно на благоустройство земель, находящихся в границах населенного пункта и в собственности муниципального образования.

Для возможности подписания соглашения о предоставлении межбюджетного трансферта на финансовое обеспечение расходов по реализации проектов создания комфортной городской среды необходимо территорию лесного фонда, попадающую в зону проектирования, перевести в земли населенных пунктов путем внесения изменений в генеральный план г. Лаишево.

На сегодняшний день ГБУ «ФПД РТ» завершает разработку проекта внесения изменений в генеральный план г. Лаишево Лаишевского муниципального района Республики Татарстан.

В связи с вышеизложенным, принимая во внимание сжатые сроки разработки проекта генерального плана, просим Вас в срок до 01.02.2022 предоставить заключение по материалам проекта генерального плана в части наличия или отсутствия особо охраняемых природных территорий, в пределах рассматриваемых земельных участков, расположенных в г. Лаишево Лаишевского муниципального района, для последующего согласования в соответствии с порядком, установленным Постановлением Кабинета Министров Республики Татарстан от 17 апреля 2012 г. N 310 "Об утверждении Порядка рассмотрения проектов схем территориального планирования двух и более субъектов Российской Федерации, проектов схем территориального планирования субъектов Российской Федерации, имеющих общую границу с Республикой Татарстан, проектов документов территориального планирования муниципальных образований Республики Татарстан и подготовки на них заключений". Перечень кадастровых номеров рассматриваемых земельных участков приведен в приложении.

Контактное лицо: специалист отдела территориального планирования Сагдиев Адель Ринатович (8 (843) 2228782, adel.sagdiev@tatar.ru).

Приложение:

1. Перечень кадастровых номеров рассматриваемых земельных участков на 2л. в 1 экз.

Директор

А.Н. Усманов

А.Р. Сагдиев
8 (843) 2228782

Перечень кадастровых номеров рассматриваемых земельных участков.

16:24:170301:1237, 16:24:170301:213, 16:24:170301:215,
 16:24:170301:231, 16:24:170301:232, 16:24:170301:335, 16:24:170301:486,
 16:24:170301:496, 16:24:170301:498, 16:24:170301:499, 16:24:000000:272,
 16:24:170301:775, 16:24:170301:782, 16:24:170301:785, 16:24:170301:786,
 16:24:170301:790, 16:24:170301:791, 16:24:170301:792, 16:24:170301:864,
 16:24:170401:268, 16:24:170401:269, 16:24:170108:8, 16:24:170121:1,
 16:24:170121:2, 16:24:170121:259, 16:24:170121:3, 16:24:170121:4,
 16:24:170121:5, 16:24:170121:6, 16:24:170121:7, 16:24:170121:76,
 16:24:170121:77, 16:24:170121:78, 16:24:170121:79, 16:24:170121:82,
 16:24:170121:83, 16:24:170121:84, 16:24:170124:210, 16:24:170124:240,
 16:24:170124:241, 16:24:170124:61, 16:24:170124:96, 16:24:170124:98,
 16:24:170107:1, 16:24:170107:11, 16:24:170107:175, 16:24:170107:2,
 16:24:170107:3, 16:24:170107:386, 16:24:170107:388, 16:24:170107:4,
 16:24:170107:418, 16:24:170107:5, 16:24:170107:6, 16:24:170107:7,
 16:24:170107:8, 16:24:170111:95,
 16:24:170203:104, 16:24:170203:122, 16:24:170203:131, 16:24:170203:142,
 16:24:170203:310, 16:24:170203:32, 16:24:170203:33, 16:24:170203:34,
 16:24:170203:36, 16:24:170203:41, 16:24:170203:42, 16:24:170203:43,
 16:24:170202:88, 16:24:170204:114, 16:24:170204:216, 16:24:170204:252,
 16:24:170204:59, 16:24:170204:73, 16:24:170204:74, 16:24:170204:75,
 16:24:170204:76, 16:24:170204:77, 16:24:170204:80, 16:24:170204:85,
 16:24:170206:100, 16:24:170206:108, 16:24:170206:11, 16:24:170206:25,
 16:24:170206:3, 16:24:170206:4, 16:24:170206:46, 16:24:170206:47,
 16:24:170206:5, 16:24:170206:6, 16:24:170206:7, 16:24:170206:8,
 16:24:170206:9, 16:24:170206:91, 16:24:170206:92, 16:24:170206:93,
 16:24:170206:98, 16:24:170201:10, 16:24:170201:13, 16:24:170201:14,
 16:24:170201:25, 16:24:170201:3, 16:24:170201:8, 16:24:170205:1,
 16:24:170205:10, 16:24:170205:11, 16:24:170205:12, 16:24:170205:13,
 16:24:170205:14, 16:24:170205:15, 16:24:170205:16, 16:24:170205:17,
 16:24:170205:18, 16:24:170205:2, 16:24:170205:3, 16:24:170205:30,
 16:24:170205:31, 16:24:170205:32, 16:24:170205:33, 16:24:170205:4,
 16:24:170205:41, 16:24:170205:43, 16:24:170205:5, 16:24:170205:6,
 16:24:170205:66, 16:24:170205:67, 16:24:170205:7, 16:24:170205:70,
 16:24:170205:8, 16:24:170205:9, 16:24:000000:1419, 16:24:000000:292,
 16:24:000000:4933, 16:24:000000:6506, 16:24:000000:6519, 16:24:170202:19,
 16:24:170115:15, 16:24:170115:16, 16:24:170115:17, 16:24:170115:18,
 16:24:170115:19, 16:24:170115:31, 16:24:170115:7, 16:24:170115:8,
 16:24:170125:1, 16:24:170117:31, 16:24:170117:32, 16:24:170117:34,
 16:24:170127:30, 16:24:170127:63, 16:24:170148:108, 16:24:170148:116,

16:24:170148:197, 16:24:170148:2, 16:24:170148:210, 16:24:170148:216,
16:24:170148:220, 16:24:170148:223, 16:24:170148:233, 16:24:170148:245,
16:24:170148:266, 16:24:170148:267, 16:24:170148:274, 16:24:170148:66,
16:24:170148:67, 16:24:170148:68, 16:24:170112:5, 16:24:170113:1,
16:24:170113:11, 16:24:170113:12, 16:24:170113:160, 16:24:170113:2,
16:24:170113:22, 16:24:170113:3, 16:24:170113:4, 16:24:170113:5,
16:24:170113:6, 16:24:170113:7, 16:24:170113:8, 16:24:170113:86,
16:24:170113:9, 16:24:170126:184, 16:24:170114:2, 16:24:170116:26,
16:24:170116:27, 16:24:170116:28, 16:24:170116:29, 16:24:170116:41,
16:24:170149:439, 16:24:170149:454, 16:24:000000:6726.

МИНИСТЕРСТВО
ЛЕСНОГО ХОЗЯЙСТВА
РЕСПУБЛИКИ ТАТАРСТАН
Ямашева пр., д.37 А, г. Казань, 420124



ТАТАРСТАН РЕСПУБЛИКАСЫ
УРМАН ХУҖАЛЫҖЫ
МИНИСТРЛЫҖЫ
Ямашева пр., 37нчы А йорт, Казан шәһ, 420124

Тел. (843) 221-37-01, Факс 221-37-37, E-mail: Minleshoz@tatar.ru, сайт: Minleshoz.tatarstan.ru

01.03.2022 № 14-1682
На № 299/07 от 24.02.2022

Директору
ГБУ «Фонд пространственных
данных Республики Татарстан»
А.Н.Усманову

О направлении заключения
на проект внесенных изменений
в генеральный план

Уважаемый Айрат Нагимович!

Рассмотрев представленные материалы по проекту внесенных изменений в генеральный план МО «город Лаишево» Лаишевского муниципального района в части земельных участков, предлагаемых к включению в границы населенного пункта д. Старая Пристань, Министерство лесного хозяйства Республики Татарстан представляет заключение по проекту.

Приложение: на 1 л. в 1 экз.

Первый заместитель министра



И.Н.Зарипов

Заключение
Министерства лесного хозяйства Республики Татарстан
на проект внесения изменений в генеральный план МО «город Лаишево»
Лаишевского муниципального района Республики Татарстан
в части земельных участков, предлагаемых к включению в границы населенного
пункта д. Старая Пристань

На территории МО «город Лаишево» Лаишевского муниципального района Республики Татарстан расположены лесные участки Лаишевского участкового лесничества Лаишевского лесничества.

Сведения о границах Лаишевского лесничества в Республике Татарстан внесены в Единый государственный реестр недвижимости под учетным номером 16.00.2.3769. Заключение Министерства лесного хозяйства Республики Татарстан в части местоположения и площади земель лесного фонда, имеющих пересечения с земельными участками иной категории, подготовлено на основании представленных ГБУ «Фонд пространственных данных Республики Татарстан» материалов (письмо № 299/07 от 24.02.2022) с использованием данных государственного лесного реестра (далее – ГЛР).

Проектом внесения изменений в генеральный план предусмотрено включение в границы населенного пункта д. Старая Пристань земельного участка из земель лесного фонда с кадастровым номером 16:24:000000:6726 площадью 4,093 га, расположенного в частях выделов 4, 37 квартала 120, частях выделов 3, 11, 16, 18, 21 квартала 112 Лаишевского участкового лесничества Лаишевского лесничества. Вид целевого назначения лесов – защитные леса, категория защитных лесов - ценные леса и леса, расположенные в водоохраных зонах.

**ИСПОЛНИТЕЛЬНЫЙ КОМИТЕТ
ЛАИШЕВСКОГО
МУНИЦИПАЛЬНОГО РАЙОНА
РЕСПУБЛИКА ТАТАРСТАН**



**ТАТАРСТАН РЕСПУБЛИКАСЫ
ЛАЕШ МУНИЦИПАЛЬ
РАЙОНЫ
БАШКАРМА КОМИТЕТЫ**

Чернышевского ул., д.23, г.Лаишево
422610

Чернышевский урамы, 23 нче йорт
Лаеш ш. 422610

Тел: 8-(84378) -2-52-28 Факс: 8-(84378) -2-54-34
e-mail: Ispolkom.Laishevo@tatar.ru

02.03.2022 № 1181/исх

Директору Государственного
бюджетного учреждения «Фонд
пространственных данных
Республики Татарстан»
А.Н. Усманову

Уважаемый Айрат Нагимович!

При разработке генерального плана города Лаишево просим Вас учесть обращение Министерства земельных и имущественных отношений Республики Татарстан в адрес Президента Республики Татарстан Рустама Нургалиевича Минниханова о переводе земельного участка с кадастровым номером 16:24:170301:1259 в земли промышленности и иного специального назначения с установлением вида разрешенного использования "Воздушный транспорт".

Приложение: Письмо от Министерства земельных и имущественных отношений Республики Татарстан на 2 л. в 1 экз.

Руководитель



А.А.Новиков

ФЕДЕРАЛЬНАЯ СЛУЖБА ПО НАДЗОРУ В СФЕРЕ ЗАЩИТЫ
ПРАВ ПОТРЕБИТЕЛЕЙ И БЛАГОПОЛУЧИЯ ЧЕЛОВЕКА

**УПРАВЛЕНИЕ ФЕДЕРАЛЬНОЙ СЛУЖБЫ
ПО НАДЗОРУ В СФЕРЕ ЗАЩИТЫ ПРАВ
ПОТРЕБИТЕЛЕЙ И БЛАГОПОЛУЧИЯ ЧЕЛОВЕКА
ПО РЕСПУБЛИКЕ ТАТАРСТАН (ТАТАРСТАН)**

(Управление Роспотребнадзора по Республике Татарстан (Татарстан))

Большая Красная ул., д. 30, Казань, 420111
Тел.: (843) 238-98-54, факс: (843) 238-79-19
E-mail: org@16.rospotrebnadzor.ru
http://www.16.rospotrebnadzor.ru



КУЛЛАНУЧЫЛАР ХОКУКЛАРЫН ЯКЛАУ ҺӘМ КЕШЕ ИМИНЛЕГЕН
САКЛАУ ӨЛКӘСЕНДӘ КҮЗЭТЧЕЛЕК БУЕНЧА ФЕДЕРАЛЬ ХЕЗМӘТ

**КУЛЛАНУЧЫЛАР ХОКУКЛАРЫН ЯКЛАУ ҺӘМ КЕШЕ
ИМИНЛЕГЕН САКЛАУ ӨЛКӘСЕНДӘ КҮЗЭТЧЕЛЕК ИТ
ФЕДЕРАЛЬ ХЕЗМӘТЕНЕҢ ТАТАРСТАН
РЕСПУБЛИКАСЫ (ТАТАРСТАН) БУЕНЧА ИДАРӘСЕ**

Зур Кызыл ур., 30 йорт, Казан, 420111
ОКПО 76294441
ОГРН 1051622021978
ИНН/КПП 1655065057/165501001

№ _____
На № _____ от _____

Директору государственного
бюджетного учреждения
«Фонд пространственных данных
Республики Татарстан»
Р.В.Комарову

О направлении информации

Уважаемый Руслан Викторович!

Управление Роспотребнадзора по Республике Татарстан (далее-Управление) по Вашему запросу (исх. №1079/07 от 25.08.2021г.) о размере санитарно-защитной зоны (СЗЗ) биотермической ямы (ОКС 16:24:000000:1510) сообщает.

Сибирезвенные скотомогильники относятся к объектам I класса, для которых СанПиН 2.2.1/2.1.1.1200-03 "Санитарно-защитные зоны и санитарная классификация предприятий, сооружений и иных объектов. Новая редакция» (в редакции изменений №№ 1,2,3,4) установлена санитарно-защитная зона размером 1000м.

Скотомогильники с биологическими камерами относятся к объектам II класса, для которых СанПиН 2.2.1/2.1.1.1200-03 "Санитарно-защитные зоны и санитарная классификация предприятий, сооружений и иных объектов. Новая редакция» (в редакции изменений №№ 1,2,3,4) установлена санитарно-защитная зона размером 500м.

Согласно п.3 Правил установления санитарно-защитных зон и использования земельных участков, расположенных в границах санитарно-защитных зон, утвержденных постановлением Правительства Российской Федерации от 3 марта 2018 года №222., решение об установлении санитарно-защитной зоны в отношении объектов I-2 класса опасности принимает Федеральная служба по надзору в сфере защиты прав потребителей и благополучия человека (Москва).

По состоянию на 13.09.2021г. в адрес Управления заявление от хозяйствующего субъекта на выдачу санитарно-эпидемиологического заключения по проекту СЗЗ для биотермической ямы (ОКС 16:24:000000:1510), находящейся на территории г.Лаишево, не поступало, границы СЗЗ, в соответствии с требованиями действующего законодательства, не установлены.

Ограничения в использовании территорий санитарно-защитных зон установлены требованиями п. 5 Правил установления санитарно-защитных зон и использования земельных участков, расположенных в границах санитарно-защитных зон (утв. Постановлением Правительства Российской Федерации от 3 марта 2018 года №222), согласно которых в границах санитарно-защитной зоны не допускается использования земельных участков в целях:

а) размещения жилой застройки, объектов образовательного и медицинского назначения, спортивных сооружений открытого типа, организаций отдыха детей и их оздоровления, зон рекреационного назначения и для ведения садоводства;

б) размещения объектов для производства и хранения лекарственных средств, объектов пищевых отраслей промышленности, оптовых складов продовольственного сырья и пищевой продукции, комплексов водопроводных сооружений для подготовки и хранения питьевой воды, использования земельных участков в целях производства, хранения и переработки сельскохозяйственной продукции, предназначенной для дальнейшего использования в качестве пищевой продукции, если химическое, физическое и (или) биологическое воздействие объекта, в отношении которого установлена санитарно-защитная зона, приведет к нарушению качества и безопасности таких средств, сырья, воды и продукции в соответствии с установленными к ним требованиями.

Кроме того, согласно п. 1090 главы XI «Профилактика сибирской язвы» СанПиН 3.3686-21 «Санитарно-эпидемиологические требования по профилактике инфекционных болезней», **не допускается** использование территорий, находящихся в санитарно-защитной зоне сибиреязвенного скотомогильника для проведения какой-либо хозяйственной деятельности (в т.ч. работ, связанных с выемкой и перемещением грунта, строительством жилых, общественных, промышленных или сельскохозяйственных зданий и сооружений).

Дополнительно сообщаем, что законом Республики Татарстан от 13 января 2012 года № 9-ЗРТ «О наделении органов местного самоуправления муниципальных районов и городского округа «город Набережные Челны» отдельными государственными полномочиями Республики Татарстан в сфере организации проведения мероприятий по предупреждению и ликвидации болезней животных, их лечению, защите населения от болезней, общих для человека и животных» полномочия по содержанию сибиреязвенных скотомогильников, в том числе их обустройству, приведению в надлежащее санитарное состояние, переданы органам местного самоуправления с обеспечением финансирования на реализацию указанных мероприятий.

**Руководитель
Управления Роспотребнадзора по
Республике Татарстан**

М.А.Патяшина

Г.Н.Хасанзянова
843 273 15 48



ГОСУДАРСТВЕННОЕ
БЮДЖЕТНОЕ УЧРЕЖДЕНИЕ
«КОМПЛЕКС – 52»
422610, г. Лаишево, ул. Первомайская, д.
37



ДӘУЛӘТ БЮДЖЕТ
УЧРЕЖДЕНИЕСЕ
«КОМПЛЕКС – 52»
422610, Лаишево ш., Первомайская ур., 37 йорт

тел.: (84378) 2-50-69, факс: (84378) 2-55-87, e-mail: kompleks52@yandex.ru

17.12.2021 г. № 213

на № _____

Директору ГБУ
«Фонд пространственных данных РТ»
А.Н. Усманову

Уважаемый Айрат Нагимович!

При разработке проекта Генерального плана муниципального образования «г.Лаишево» просим Вас учесть и применить следующую информацию.

- 1) Охранная зона земельного участка с кадастровым номером **16:24:170127:21** с разрешенным видом использования «Под размещение полевого лагеря для проведения учебных сборов» расположена в границах земельного участка согласно

Система координат: МСК-05		
Зона №		
Номер точки	Координаты	
	X	Y
1	2	3
1	433779.11	1332029
2	433776.32	1332029.46
3	433773.63	1332029.83
4	433746.19	1331864.1
5	433835.32	1331850.52
6	433861.18	1332016.52

каталога координат:

- 2) Охранная зона земельного участка с кадастровым номером **16:24:170127:1** с разрешенным видом использования «Под размещение объекта мобилизационного

значения-участка ЭТОМР» расположена в границах земельного участка согласно каталога координат:

Система координат: МСК-05		
Зона №		
Номер точки	Координаты	
	X	Y
1	2	3
1	433943.74	1332121.02
2	433795	1332160.32
3	433773.97	1332031.5
4	433776.32	1332029.46
5	433779.11	1332029
6	433913.09	1332008.64
7	433915.36	1332011.46
8	433934.19	1332081.29

-) Земельный участок площадью 3011м², формируемый из земельных участков с кадастровыми номерами 16:24:170127:378, 16:24:170127:63, в границах, согласно нижеуказанного каталога координат, отнести к территориям общего пользования, для последующего присвоения ВРИ «Земельные участки (территории) общего пользования»:

Обозначение характерных точек границ	Координаты, м	
	X	Y
1	2	3
н1	433763.79	1332031.64
н2	433785.19	1332162.30
46	433795.00	1332160.32
45	433773.97	1332031.50
44	433776.32	1332029.46
43	433773.63	1332029.83
2	433762.99	1331965.57
1	433746.19	1331864.10
н3	433736.32	1331865.73
н4	433753.37	1331968.67
н1	433763.79	1332031.64

4) Земельному участку площадью 3011м², формируемому из земельных участков с кадастровыми номерами 16:24:170127:378, 16:24:170127:63, в границах, согласно нижеуказанного каталога координат, установить следующие линейные размеры - ширина 10 метров, длина 300 метров:

Обозначение характерных точек границ	Координаты, м	
	X	Y
1	2	3
н1	433763.79	1332031.64
н2	433785.19	1332162.30
46	433795.00	1332160.32
45	433773.97	1332031.50
44	433776.32	1332029.46
43	433773.63	1332029.83
2	433762.99	1331965.57
1	433746.19	1331864.10
н3	433736.32	1331865.73
н4	433753.37	1331968.67
н1	433763.79	1332031.64

Начальник

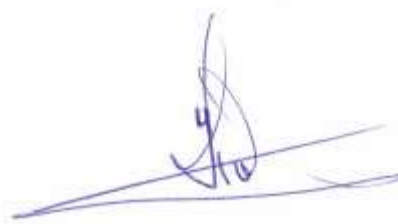

О.В. Крымкин

МИНИСТЕРСТВО
ЛЕСНОГО ХОЗЯЙСТВА
РЕСПУБЛИКИ ТАТАРСТАН
Ямашева пр., д.37 А, г. Казань, 420124



ТАТАРСТАН РЕСПУБЛИКАСЫ
УРМАН ХУҖАЛЫҖЫ
МИНИСТРЛЫҖЫ
Ямашева пр., 37нчы А йорт, Казан шәһ, 420124

Тел. (843) 221-37-01, Факс 221-37-37, E-mail: Minleshoz@tatar.ru, сайт: Minleshoz.tatarstan.ru

12.02.2022 № 14-1075
На № 165/07 от 02.02.2022

Директору
ГБУ «Фонд пространственных
данных Республики Татарстан»
А.Н.Усманову

О направлении акта

Уважаемый Айрат Нагимович!

На Ваш запрос о необходимости подготовки акта об изменении документированной информации государственного лесного реестра в отношении земельных участков, расположенных в границах города Лаишево Лаишевского муниципального района Республики Татарстан, имеющих пересечения с границами Лаишевского лесничества, сообщаем следующее.

Министерством были рассмотрены земельные участки с кадастровыми номерами 16:24:170301:1237, 16:24:170301:213, 16:24:170301:215, 16:24:170301:231, 16:24:170301:232, 16:24:170301:335, 16:24:170301:486, 16:24:170301:496, 16:24:170301:498, 16:24:170301:499, 16:24:000000:272, 16:24:170301:775, 16:24:170301:782, 16:24:170301:785, 16:24:170301:786, 16:24:170301:790, 16:24:170301:791, 16:24:170301:792, 16:24:170301:864, 16:24:170401:268, 16:24:170401:269, 16:24:170108:8, 16:24:170121:1, 16:24:170121:2, 16:24:170121:259, 16:24:170121:3, 16:24:170121:4, 16:24:170121:5, 16:24:170121:6, 16:24:170121:7, 16:24:170121:76, 16:24:170121:77, 16:24:170121:78, 16:24:170121:79, 16:24:170121:82, 16:24:170121:83, 16:24:170121:84, 16:24:170124:210, 16:24:170124:240, 16:24:170124:241, 16:24:170124:61, 16:24:170124:96, 16:24:170124:98, 16:24:170107:1, 16:24:170107:11, 16:24:170107:175, 16:24:170107:2, 16:24:170107:3, 16:24:170107:386, 16:24:170107:388, 16:24:170107:4, 16:24:170107:418, 16:24:170107:5, 16:24:170107:6, 16:24:170107:7, 16:24:170107:8, 16:24:170111:95, 16:24:170203:104, 16:24:170203:122, 16:24:170203:131, 16:24:170203:142, 16:24:170203:310, 16:24:170203:32, 16:24:170203:33, 16:24:170203:34, 16:24:170203:36, 16:24:170203:41, 16:24:170203:42, 16:24:170203:43, 16:24:170202:88, 16:24:170204:114, 16:24:170204:216, 16:24:170204:252, 16:24:170204:59, 16:24:170204:73, 16:24:170204:74, 16:24:170204:75, 16:24:170204:76, 16:24:170204:77, 16:24:170204:80, 16:24:170204:85, 16:24:170206:100, 16:24:170206:108, 16:24:170206:11, 16:24:170206:25, 16:24:170206:3, 16:24:170206:4, 16:24:170206:46, 16:24:170206:47, 16:24:170206:5, 16:24:170206:6, 16:24:170206:7, 16:24:170206:8, 16:24:170206:9, 16:24:170206:91, 16:24:170206:92, 16:24:170206:93, 16:24:170206:98, 16:24:170201:10, 16:24:170201:13,

16:24:170201:14, 16:24:170201:25, 16:24:170201:3, 16:24:170201:8, 16:24:170205:1, 16:24:170205:10, 16:24:170205:11, 16:24:170205:12, 16:24:170205:13, 16:24:170205:14, 16:24:170205:15, 16:24:170205:16, 16:24:170205:17, 16:24:170205:18, 16:24:170205:2, 16:24:170205:3, 16:24:170205:30, 16:24:170205:31, 16:24:170205:32, 16:24:170205:33, 16:24:170205:4, 16:24:170205:41, 16:24:170205:43, 16:24:170205:5, 16:24:170205:6, 16:24:170205:66, 16:24:170205:67, 16:24:170205:7, 16:24:170205:70, 16:24:170205:8, 16:24:170205:9, 16:24:000000:1419, 16:24:000000:292, 16:24:000000:4933, 16:24:000000:6506, 16:24:000000:6519, 16:24:170202:19, 16:24:170115:15, 16:24:170115:16, 16:24:170115:17, 16:24:170115:18, 16:24:170115:19, 16:24:170115:31, 16:24:170115:7, 16:24:170115:8, 16:24:170125:1, 16:24:170117:31, 16:24:170117:32, 16:24:170117:34, 16:24:170127:30, 16:24:170127:63, 16:24:170148:108, 16:24:170148:116, 16:24:170148:197, 16:24:170148:2, 16:24:170148:210, 16:24:170148:216, 16:24:170148:220, 16:24:170148:223, 16:24:170148:233, 16:24:170148:245, 16:24:170148:266, 16:24:170148:267, 16:24:170148:274, 16:24:170148:66, 16:24:170148:67, 16:24:170148:68, 16:24:170112:5, 16:24:170113:1, 16:24:170113:11, 16:24:170113:12, 16:24:170113:160, 16:24:170113:2, 16:24:170113:22, 16:24:170113:3, 16:24:170113:4, 16:24:170113:5, 16:24:170113:6, 16:24:170113:7, 16:24:170113:8, 16:24:170113:86, 16:24:170113:9, 16:24:170126:184, 16:24:170114:2, 16:24:170116:26, 16:24:170116:27, 16:24:170116:28, 16:24:170116:29, 16:24:170116:41, 16:24:170149:439, 16:24:170149:454, 16:24:000000:6726, расположенные в существующих и проектируемых границах населенного пункта г.Лаишево Лаишевского муниципального района Республики Татарстан.

Согласно письму № 01-11/430 от 04.02.2022 Комитет РТ по охране объектов культурного наследия в районе земельных участков с кадастровыми номерами 16:24:170201:3, 16:24:170201:14, 16:24:170201:10 расположен выявленный объект культурного наследия (памятник археологии) «Старая Пристань» местонахождение IV». Также в отношении земельного участка с кадастровым номером 16:24:170201:8 не представлена информации о наличии или отсутствии объектов культурного наследия (необходимо предоставить картографический материал с обозначением территории рассматриваемых земельных участков).

Письмом № 316-исх от 28.01.2022 Государственный комитет РТ по биологическим ресурсам сообщил об отсутствии ООПТ в границах рассматриваемых земельных участков.

Сведения о правах на земельные участки с кадастровыми номерами 16:24:170301:1237, 16:24:170107:2, 16:24:170107:386, 16:24:000000:6506, 16:24:000000:6519, 16:24:170148:116, 16:24:170148:216, 16:24:170148:220 в сведениях ЕГРН отсутствуют.

Земельный участок с кадастровым номером 16:24:000000:6726 является лесным участком. Нормы Федерального закона № 280-ФЗ в данном случае не применяются в части приведения в соответствие сведений ЕГРН и ГЛР.

Права на земельные участки с кадастровыми номерами 16:24:170301:335, 16:24:170301:486, 16:24:170301:496, 16:24:170301:498, 16:24:170301:499, 16:24:170301:775, 16:24:170301:782, 16:24:170301:785, 16:24:170301:786, 16:24:170301:790, 16:24:170301:791, 16:24:170301:792, 16:24:170301:864, 16:24:170401:268, 16:24:170401:269, 16:24:170124:240, 16:24:170124:241, 16:24:170107:388, 16:24:170107:418, 16:24:170203:310, 16:24:170206:100,

16:24:170206:108, 16:24:170206:11, 16:24:170206:98, 16:24:170201:25,
16:24:000000:4933, 16:24:170202:19, 16:24:170115:31, 16:24:170148:197,
16:24:170148:223, 16:24:170148:233, 16:24:170148:245, 16:24:170148:266,
16:24:170148:267, 16:24:170148:274, 16:24:170126:184, 16:24:170149:439,
16:24:170149:454 возникли после 01.01.2016 года.

Земельные участки с кадастровыми номерами 16:24:000000:272, 16:24:170121:2,
16:24:170121:6, 16:24:170121:7, 16:24:170121:78, 16:24:170121:79, 16:24:170107:1,
16:24:170107:11, 16:24:170107:175, 16:24:170107:5, 16:24:170107:6, 16:24:170107:8,
16:24:170203:41, 16:24:170204:77, 16:24:170204:80, 16:24:170206:8, 16:24:170205:14,
16:24:170205:16, 16:24:170205:17, 16:24:170205:30, 16:24:170205:32, 16:24:170205:66,
16:24:170205:67, 16:24:170205:70, 16:24:170113:22, 16:24:170113:3 имеют
декларированную площадь - границы не установлены в соответствии с требованиями
земельного законодательства.

Земельный участок 16:24:170127:63 – снят с учета.

Нормы Федерального закона № 280-ФЗ применимы к земельным участкам с
кадастровыми номерами 16:24:170301:213, 16:24:170301:215, 16:24:170301:231,
16:24:170301:232, 16:24:170108:8, 16:24:170121:1, 16:24:170121:259, 16:24:170121:3,
16:24:170121:4, 16:24:170121:5, 16:24:170121:76, 16:24:170121:77, 16:24:170121:82,
16:24:170121:83, 16:24:170121:84, 16:24:170124:210, 16:24:170124:61,
16:24:170124:96, 16:24:170124:98, 16:24:170107:3, 16:24:170107:4, 16:24:170107:7,
16:24:170111:95, 16:24:170203:104, 16:24:170203:122, 16:24:170203:131,
16:24:170203:142, 16:24:170203:32, 16:24:170203:33, 16:24:170203:34,
16:24:170203:36, 16:24:170203:42, 16:24:170203:43, 16:24:170202:88,
16:24:170204:114, 16:24:170204:216, 16:24:170204:252, 16:24:170204:59,
16:24:170204:73, 16:24:170204:74, 16:24:170204:75, 16:24:170204:76, 16:24:170204:85,
16:24:170206:25, 16:24:170206:3, 16:24:170206:4, 16:24:170206:46, 16:24:170206:47,
16:24:170206:5, 16:24:170206:6, 16:24:170206:7, 16:24:170206:9, 16:24:170206:91,
16:24:170206:92, 16:24:170206:93, 16:24:170201:13, 16:24:170201:8, 16:24:170205:1,
16:24:170205:10, 16:24:170205:11, 16:24:170205:12, 16:24:170205:13, 16:24:170205:15,
16:24:170205:18, 16:24:170205:2, 16:24:170205:3, 16:24:170205:31, 16:24:170205:33,
16:24:170205:4, 16:24:170205:41, 16:24:170205:43, 16:24:170205:5, 16:24:170205:6,
16:24:170205:7, 16:24:170205:8, 16:24:170205:9, 16:24:000000:1419, 16:24:000000:292,
16:24:170115:15, 16:24:170115:16, 16:24:170115:17, 16:24:170115:18, 16:24:170115:19,
16:24:170115:7, 16:24:170115:8, 16:24:170125:1, 16:24:170117:31, 16:24:170117:32,
16:24:170117:34, 16:24:170127:30, 16:24:170148:108, 16:24:170148:2,
16:24:170148:210, 16:24:170148:66, 16:24:170148:67, 16:24:170148:68, 16:24:170112:5,
16:24:170113:1, 16:24:170113:11, 16:24:170113:12, 16:24:170113:160, 16:24:170113:2,
16:24:170113:4, 16:24:170113:5, 16:24:170113:6, 16:24:170113:7, 16:24:170113:8,
16:24:170113:86, 16:24:170113:9, 16:24:170114:2, 16:24:170116:26, 16:24:170116:27,
16:24:170116:28, 16:24:170116:29, 16:24:170116:41. Первичные права на данные
земельные участки возникли до 01.01.2016 года. В отношении указанных земельных
участков Министерством внесены изменения в документированную информацию ГЛР
(Акт в приложении).

Также сообщаем, что в отношении земельных участков с кадастровыми
номерами 16:24:170301:1237, 16:24:170107:2, 16:24:170107:386, 16:24:000000:6506,
16:24:000000:6519, 16:24:170148:116, 16:24:170148:216, 16:24:170148:220,
16:24:170301:335, 16:24:170301:486, 16:24:170301:496, 16:24:170301:498,

16:24:170301:499, 16:24:170301:775, 16:24:170301:782, 16:24:170301:785,
16:24:170301:786, 16:24:170301:790, 16:24:170301:791, 16:24:170301:792,
16:24:170301:864, 16:24:170401:268, 16:24:170401:269, 16:24:170124:240,
16:24:170124:241, 16:24:170107:388, 16:24:170107:418, 16:24:170203:310,
16:24:170206:100, 16:24:170206:108, 16:24:170206:11, 16:24:170206:98, 16:24:170201:25,
16:24:000000:4933, 16:24:170202:19, 16:24:170115:31, 16:24:170148:197,
16:24:170148:223, 16:24:170148:233, 16:24:170148:245, 16:24:170148:266,
16:24:170148:267, 16:24:170148:274, 16:24:170126:184, 16:24:170149:439,
16:24:170149:454 Вами была представлена информация не в полном объеме
(отсутствуют сведения о земельных участках, из которых данные участки были
образованы). В настоящее время Министерством завершается работа по анализу и
подготовке дополнительного акта об изменении документированной информации ГЛР.

Также Министерством ожидается информация от Комитета РТ по охране
объектов культурного наследия в отношении земельного участка с кадастровым
номером 16:24:170201:8.

Дополнительно сообщаем, что согласно сведениям Единого государственного
реестра недвижимости границы земельных участков с кадастровыми номерами
16:24:000000:272, 16:24:170121:2, 16:24:170121:6, 16:24:170121:7, 16:24:170121:78,
16:24:170121:79, 16:24:170107:1, 16:24:170107:11, 16:24:170107:175, 16:24:170107:5,
16:24:170107:6, 16:24:170107:8, 16:24:170203:41, 16:24:170204:77, 16:24:170204:80,
16:24:170206:8, 16:24:170205:14, 16:24:170205:16, 16:24:170205:17, 16:24:170205:30,
16:24:170205:32, 16:24:170205:66, 16:24:170205:67, 16:24:170205:70, 16:24:170113:22,
16:24:170113:3 не установлены в соответствии с требованиями земельного
законодательства, в связи с чем правовых оснований для применения Федерального
закона от 29.07.2017 № 280-ФЗ «О внесении изменений в отдельные
законодательные акты Российской Федерации в целях устранения противоречий в
сведениях государственных реестров и установления принадлежности земельного
участка к определенной категории земель» не имеется. С целью решения данного
вопроса в рамках применения «лесной амнистии» считаем необходимым
предложить Исполнительному комитету Лаишевского муниципального района
провести работу, связанную с уточнением границ и площади вышеуказанных
земельных участков.

Приложение: Zip*файл

Первый заместитель министра



И.Н.Зарипов

Г.А.Зарипова
(843) 221-37-42

**«Татарстан Республикасының пространство мәгълүматлары
фонды» дәүләт бюджет учреждениесе**

**ТАТАРСТАН РЕСПУБЛИКАСЫ ЛАЕШ МУНИЦИПАЛЬ РАЙОНЫ
«ЛАЕШ ШӘҖӘРЕ» МУНИЦИПАЛЬ БЕРӘМЛЕГЕНЕҢ ГЕНЕРАЛЬ
ПЛАНЫ
(үзгәрешләр кертү)**

Генераль план проектын нигезләү буенча материаллар
Әйләнә-тирә мохитне саклау
Аңлатма язуы

Казань 2022

ПРОЕКТНЫҢ СОСТАВЫ

Татарстан Республикасы Лаеш муниципаль районының " Лаеш шәһәре»муниципаль берәмлегенә генераль планы (үзгәрешләр кергү)

Т/Н	Исеме	Битләр саны
1 Том Генераль планы (үзгәрешләр кергү)		
Текст материаллары		
1	Территориаль планлаштыру турында нигезләмә	60
График материаллар		
2	М1:10000 жирлекнең жирле әһәмияттәге объектларын урнаштыру планлаштырыла торган картасы	1/1
.1	М1:10000 авыл жирлегенә жирле әһәмияттәге объектларны урнаштыру планлаштырыла торган карта фрагменты	1А/1
3	М1:10000 авыл жирлегә составына керүче торак пунктларның (шул исәптән төзелә торган торак пунктлар чикләренә) чикләре картасы	2/1
.1	М1: 10000 авыл жирлегә составына керүче торак пунктларның (шул исәптән төзелә торган торак пунктлар чикләренә) чикләренә карта фрагменты	2А/1
4	Жирлекнең функциональ зоналары картасы:10000	3/1
.1	Жирлекнең функциональ зоналары картасы фрагменты М1:10000	3А/1
Кушымта		
5	Торак пунктлар чикләре турында белешмәләр	10
2 Том Генераль планы нигезләү буенча материаллар (үзгәрешләр кергү)		
Текст материаллары		
1	Аңлатма язуы	225
2	Әйләнә-тирә мохитне саклау. Аңлатма язуы	82
График материаллар		
3	Жирлек территориясен заманча куллану картасы М1:100000	1/1

.1	3	Жирлек территориясен заманча куллану картасы фрагменты М1:100000	1А/1
	4	Табигый һәм техноген характердагы гадәттән тыш хәлләр килеп чыгу куркынычына дучар булган территорияләр картасы, Гражданнар оборонасы буенча чаралар М1: 1000	2/1
.1	4	Табигый һәм техноген характердагы гадәттән тыш хәлләр килеп чыгу куркынычына дучар булган территорияләр картасы, Гражданнар оборонасы буенча чаралар М1: 1000	2А/1
	5	М1:10000 инженерлык инфраструктурасы картасы	3/1
.1	5	М1:100000 инженерлык инфраструктурасы картасы фрагменты	3А/1
	6	Территорияне махсус куллану шартлары булган зоналар картасы (гамәлдәге нигезләмә) М1:10000	4/1
.1	6	М1:100000 территорияне махсус куллану шартлары булган зоналар картасы фрагменты	4А/1
	7	М1:10000 территориясен куллану шартлары булган зоналар картасы	5/1
.1	7	М1:100000 территориясен куллану шартлары булган зоналар картасы фрагменты	5А/1

ЭЧТӨЛЕК

1. ТАБИГЫЙ ШАРТЛАР ҺӘМ РЕСУРСЛАР 4
- 1.1 ТЕРРИТОРИЯНЕҢ РЕЛЬЕФЫ ҺӘМ ИНЖЕНЕР-ГЕОЛОГИК БӘЯСЕ 4
- 1.2 ГЕОЛОГИК ТӨЗЕЛЭШ 5
- 1.3 СЕЙСМИЧНОСТЬ 9
- 1.4 ФАЙДАЛЫ КАЗЫЛМАЛАР 9
- 1.5 ГИДРОГЕОЛОГИК ШАРТЛАР 10
- 1.6 ГИДРОЛОГИК ШАРТЛАР 13
- 1.7 КЛИМАТ ШАРТЛАРЫН БӘЯЛӘУ 15
- 1.8 ТУФРАК 17
- 1.9 ЛАНДШАФТЛАР, ҮСЕМЛЕКЛӘР, ХАЙВАННАР ДӨНЬЯСЫ 19
2. ӘЙЛӘНӘ-ТИРӘ МОХИТНЕҢ ХӘЗЕРГЕ ТОРЫШЫ 23
- 2.1 АТМОСФЕРА ҺАВАСЫ ТОРЫШЫН БӘЯЛӘУ 23
- 2.2 СУ ОБЪЕКТЛАРЫНЫҢ ТОРЫШЫН БӘЯЛӘУ 26
- 2.3 ЖИР РЕСУРСЛАРЫ, ЖИТЕШТЕРҮ ҺӘМ КУЛЛАНУ КАЛДЫКЛАРЫ 28
- 2.4 ЯШЕЛ УТЫРТМАЛАРНЫҢ ТОРЫШЫ 31
- 2.5 АЕРУЧА САКЛАНА ТОРГАН ТАБИГЫЙ ТЕРРИТОРИЯЛӘР 32
- 2.6 ФИЗИК ЙОГЫНТЫ ФАКТОРЛАРЫ 33
- 2.7 ХАЛЫКНЫҢ СӘЛАМӘТЛЕГЕНЕҢ МЕДИК-ДЕМОГРАФИК КУРСӘТКЕЧЛӘРЕ 35
3. МАХСУС ШАРТЛАРЫ БУЛГАН ЗОНАЛАР 36
- 3.1 36 САНИТАР-САКЛАУ ЗОНАЛАРЫ
- 3.2 БИНАЛАРНЫҢ ҺӘМ КОРЫЛМАЛАРНЫҢ ФУНДАМЕНТЫНА КАДӘР МИНИМАЛЬ АРА ҺӘМ ИНЖЕНЕРЛЫК ЧЕЛТӘРЛӘРЕНЕҢ САК ЗОНАЛАРЫ 36
- 3.3 ЭЛЕКТР ТАПШЫРУ ЛИНИЯЛӘРЕНЕҢ САК ЗОНАЛАРЫ 44
- 3.4 СУ САКЛАУ ЗОНАЛАРЫ, 45 СУ ОБЪЕКТЛАРЫНЫҢ ЯР БУЕ САКЛАУ ҺӘМ ЯР БУЕ ПОЛОСАЛАРЫ
- 3.5 ЭЧӘРГӘ ЯРАКЛЫ СУ ЧЫГАНАКЛАРЫН САНИТАР САКЛАУ ЗОНАЛАРЫ
- 3.6 МЕЛИОРАЦИЯЛӘНӘ ТОРГАН АВЫЛ ХУҖАЛЫГЫ ЖИРЛӘРЕ 49
- 3.8 ТАБИГЫЙ ЧИКЛӘҮЛӘР ЗОНАЛАРЫ 49
- 3.9 «КОМПЛЕКС52»ДБУ РАДИ ТАПШЫРУ ОБЪЕКТЫ ТӨЗЕЛЭШЕНЕҢ БИЕКЛЕГЕ БУЕНЧА ЧИКЛӘҮЛӘР ЗОНАСЫ. 55
4. ЭКОЛОГИК ХӘЛНЕ ОПТИМАЛЬЛӘШТЕРҮ ЧАРАЛАРЫ 57
- 4.1 ТЕРРИТОРИЯДӘН ФАЙДАЛАНУ БУЕНЧА МАХСУС ШАРТЛАРЫ БУЛГАН ОБЪЕКТЛАРНЫ УРНАШТЫРУ ҺӘМ ЗОНАЛАРНЫ ОЕШТЫРУ БУЕНЧА ЧАРАЛАР. 57
- 4.2 АТМОСФЕРА ҺАВАСЫН САКЛАУ БУЕНЧА ЧАРАЛАР 65
- 4.3 ЖИР ӨСТЕ ҺӘМ ЖИР АСТЫ СУЛАРЫН САКЛАУ ЧАРАЛАРЫ 66
- 4.4 ЖИР ФОНДЫН САКЛАУ ҺӘМ ТЕРРИТОРИЯНЕ ИНЖЕНЕРЛЫК ЯКЛАУ ЧАРАЛАРЫ 68
- 4.5 КАЛДЫКЛАР БЕЛӘН ЭШ ИТҮ СИСТЕМАСЫН ҮСТЕРҮ БУЕНЧА ЧАРАЛАР 69
- 4.6 ЙОГЫНТЫНЫҢ ФИЗИК ФАКТОРЛАРЫННАН САКЛАУ ЧАРАЛАРЫ 71
- 4.7 ТАБИГЫЙ-ЭКОЛОГИК КАРКАС ФОРМАЛАШТЫРУ БУЕНЧА ЧАРАЛАР 71
- ФАЙДАЛАНЫЛГАН ӘДӘБИЯТ ИСЕМЛЕГЕ 75

1. Табигый шартлар һәм ресурслар

1.1 территориянең рельефы һәм инженер-геологик бәясә

«Лаеш шәһәре» муниципаль берәмлеге Кама елгасының уң як яры территориясен (Куйбышев сусаклагычын) һәм елга акваториясенен бер өлешен били. Рельеф-калкулыклы территория, ул төньяктан көньякка таба юнәлтелгән. Абсолют биеклекләр карала торган территориянең төньяк өлешендә 50,4 м көньякта 146 м кадәр төрлечә.

«ТР Геомониторингы» ТНПЦ тарафыннан башкарылган геологик-экологик хәл буенча Татарстан Республикасы территориясен районлаштыру картасы-схемасы нигезендә, Лаеш шәһәре территориясә Идел-Нократ карст

өлкәсенәң Кама арьягы районында урнашкан. Бүгенге көндә карст күренешләре муниципаль берәмлекнең төньяк-көнчыгыш өлешендә, торак пунктның төзелгән территорияләреннән ераклыкта табылган.

Шәһәр территориясендә начар табигать күренешләре арасында чокыр хасил итү аерыла. Чокырлар елга үзәненең төп битләрендә үсә. «Веселый», «Большая Чакма», «Барский» кебек берничә зур чокыр кисә. Чокырларның төп өлеше ылыслы һәм киң яфраклы токымнар белән капланган.

Шулай ук табигать процесслары арасында Куйбышев сусаклагычының яр буе зонасында ярларны эшкәртүне дә бүлеп бирергә мөмкин. Биредә суның абразион эше югары активлык белән аерылып тора. Карала торган территориянең геологик-литологик корымасында вак күкертле комнар, туфрак-үсемлек катламнары белән капланган вак яфраклы комнар тәкъдим ителгән югары четвертик яшьтәге аллювиаль катламнар катнаша. «Сусаклагычларның ярларын эшкәртүне өйрәнү буенча рекомендацияләр» (Качугин, 1959) нигезендә, ярның әлеге участогын тәшкил итүче токымнарны юдыру буенча бик жиңел юыла торган беренче класска күчерергә мөмкин. Татарстан Экология һәм табигый байлыklar министрлыгы мәгълүматлары буенча, Куйбышев сусаклагычының яр буе линиясе буенча абразив процессларның интенсивлыгы Лаеш шәһәрендә елына уртача 0,46 метрга житә (максимумда 3-5 метр).

Жир асты суларын су басу белән бәйлә территорияне су басу башка Начар табигый фактор булып тора. Хәзерге вакытта су жылытыла торган участоклар Лаеш шәһәренең көньяк-көнчыгыш өлешендә күрсәтелә.

Тагын бер Начар табигый процесс булып су ташу вакытында су басу тора. "Куйбышев сусаклагычының су ресурсларын куллануның төп кагыйдәләре" (утв. Министрлыгы боерыгы белән мелиорация һәм су хужалыгы РСФСР нче 11.11.1983 № 596) кадәр житә отм. 55,2 М.

РФ Хөкүмәтенең 18.04.2014 ел, № 360 карары белән расланган су басу һәм су басу зоналары чикләрен билгеләү Кагыйдәләре нигезендә, су басу һәм су басу зоналары чикләрен билгеләү Федераль су ресурслары агентлыгы тарафыннан жиңелә үзидарә органнары белән берлектә эзерләнгән Россия Федерациясе субъекты башкарма хакимияте органы тәкъдимнәре һәм мондый зона чикләре турында белешмәләр нигезендә башкарылырга тиеш. Су басу һәм су басу зоналары чикләре күчемсез милекнең дәүләт кадастрына һәм дәүләт су реестрына кертелергә тиеш.

Хәзерге вакытта Лаеш шәһәрендә су басу һәм су басу зоналары чикләре күрсәтелгән Кагыйдәләр буенча су басу, су басу (утв) зоналары чикләрен билгеләү тәртибендә билгеләнмәгән. Россия Федерациясе Хөкүмәтенең 18.04.2014 Ел, № 360 карары белән расланган. Татарстан Республикасының язгы ташу чорында су басу (су басу) зоналарына керә торган торак пунктлары исемлегә нигезендә. Татарстан Республикасы Министрлар Кабинетының 29.08.2013 ел, № 1625-р боерыгы белән, Лаеш шәһәре территориясе мөмкин булган су басу (су басу) зоналарына керми.

Шуңа бәйле рәвештә, махсус шартлары булган зоналар картасында су басу һәм су басу зоналары чикләре чагылдырылмаган.

1.1 Геологик төзелеш

Өйрәнелә торган территория икеъяруслы корылма өчен типик итеп тасвирлана: түбән һәм урта протерозлы интенсив дислоциацияләнган метаморфик токымнар платформаның Кристалл фундаментын тәшкил итә, ә палеозлар (Девон, ташпочмаклы һәм Пермь), неоген булмаган һәм дүртенчел утырмалар – явым-төшем чехолы.

Түбәнрәк Лаеш шәһәре киселешенәң Ассель ярусы катламнарының тирәнлегә буенча чикләнган стратегик тасвирламасы тәкъдим ителгән.

Пермь системасы. Түбән бүлегә. Ассель ярусы.

Ассель берәмлекләре бөтен җирдә таралган, гжелъ ярусының барлык катламнарында урнашкан һәм сары һәм якты - соры микрослоталы доломитлар белән тәкъдим ителгән, кайбер өлешләрдә реликт-органогеннар киселгән, кремний линзалары, известняк, гипс, ангидритлар катламнары булган кремний участкалары. Утырмаларның куәте 52-63 М.

Ассель ярусының түбәсендә урнашкан тыгыз доломитлар катламы 1000-3000 мм кадәр каршылыкларның мәгънәләре белән Сакмар ярусының төп горизонты буларак аерылып тора.

Сакмар мәгарифләре, Идел палеодолинысы тальвегындагы аерым тар участоклардан, тирән эрозия чорларыннан тыш, бөтен җирдә диярлек таралган. Сакмар мәгарифе, нигездә, ангидритлар, түбәдә гипслар, җимерелгән урыннар белән тәкъдим ителгән. Алар асрыйлар катламнары доломитов, кайчагында известняков. Өстәмә эрозия белән кагылмаган участкаларда утырмаларның егәрлеге көнчыгышта 23-85 м тәшкил итә, көнбатышта 124 м. ярусның түбән чиге төгәл. Ул Сакмар ярусының карбонат-сульфат катламнарын аз градуслы известняклар һәм Ассель ярусының доломитлары белән алмаштыру буенча үткәрелә.

Югары бүлек. Казан ярусы.

Казан ярусының катламнары киң таралышка ия, бары тирән чорларда гына палеодолиналар юк. Алар Сакмар ярусы катламнарының ябык өслегендә юдырылып ята һәм характерлы плифациаль циклы терриген-карбонат токымнары белән тәкъдим ителгән.

Түбән подъярус

Карала торган территориядә түбән Казан подъярусы терригия-карбонат төре белән характерлана. Ул диңгез һәм лагун-диңгез фацияләренәң катламнары: Комлы, алевролитлар, балчык, мергельләр, известняклар, доломитлар, гипс катламнары һәм линзалары белән тәкъдим ителгән. Карбонат токымнары (известняклар, доломитлар, мергельләр) подъярус кисүнең 60% тан артык егәрлеген тәшкил итә.

Литолог-социаль составның күтәрелеш характеры буенча күтәрелеш (астан-өскә), утым-төшем ритмына туры килгән өч калынлыкны аерып торалар: Байтуган, Камышлы һәм Красноярск. Һәр калынлык балчык, алевролитлар, комлыклар белән башлана һәм известняклар, доломитлар һәм мергельләр белән тәмамлана.

Подъярусның түбән чиге ачык-соры загипсланган доломитларны һәм Сакмар ярусының брекчийларын Байтуган калынлыгы нигезендә урнашкан кара-соры балчык һәм алевритлар белән алыштыру буенча билгеләнә. Бу балчык-алевритлы пачканы брахиопод (нигездә, лингул), фораминифер, гастропод һәм башка фауналар еш кына шартлы «лингуловые балчык» дип атала. Кисем буенча өскә таба алар мергельләр, известняклар соры һәм кара-соры, пелитоиморфлы, органоген һәм органоген-тышланган известнякларның катламнары белән алмашына.

14-40 м куәтле Камышлы калынлыгы балчык кара-соры, алевритлы, юка-соры известняк катламнары, саргылт-соры доломитлар, гипсларның сирәк юка катламнары белән бизәлгән.

Красноярск калынлыгы, нигездә, кара-соры һәм яшел-соры Комлы, кисем буенча өскә таба известняклар һәм балчык һәм алевролитлар катламнары булган доломитлар белән урнашкан. 20-35 М. комлык егәрлеге кайчагында 25 м. га кадәр булган линзалар барлыкка килә.

Түбән Кама муниципаль берәмлекләренең куәте 14 тән 82 м га кадәр тирбәләш кичерә.

Югары күтәргеч

Югары Казан утырмалары Идел елгасының биек террасларын тәшкил итүче Дүртлек катламнары таралудан читтә көндезгә өслеккә чыга. Югары Казан подъярус катламнары карбонат токымнары: доломитлар, известь доломитлары, доломитлаштырылган известняклар зур эһәмияткә ия лагун-диңгез берәмлекләре комплексы тарафыннан тәкъдим ителгән. Терригенные мэгариф, характерлы өчен түбән Казан отложения, биредә ия подчиненное эһәмияте. Моннан тыш, югары катламнар өчен загипсованность хас. Гипс йә башка токымнарга кертү рәвешендә очрый, йә берничә метрга кадәр егәрлекле аерым линзалар һәм катламнарны үз эченә ала. Югары Казандагы катламнарның гомуми куәте-60-65 м. югары Казан катламнары жирле юыну эзләре белән түбән казанда урнашкан. Подъярус чиге Түбән Казандагы югары Казандагы лагун-диңгез катламнарының фаунасы күптөрлелеге һәм кара-соры катламнары булган, токымнарның югары доломитизациясе һәм загипсланганлыгы, шулай ук якты буяулар, юка катламы һәм еш фациаль үзгәрүчәнлеген белән характерлана торган диңгез фацияләрен алмаштыру буенча аз чагылган.

Ритмичлык нигезендә седиментация дүрт калынлык аерып чыгарыла:

- приказская (14-16 м) - якты-соры һәм соры известняклар, Якты-Соры Һәм Ак доломитлар;

- печищенская (8-21 м)-кара көрән һәм көрән-көрән, соры доломитлар;

- Югары Ослан (30-37 м) - ком-балчык катламнары, мергельләр, тонкослоослы доломитлар һәм известняклар;
- Моркваш (6-14 м) - күбесенчә ком-Балчыклы-мергелистлы-якты соры, соры һәм яшел төсле буяулар утырмалары.

Неогеновая системасы. Бәяле.

Полиоцен катламнары карала торган территориядә киң таралыш алды, елга палеодолиннары формалаштырган өстәмә эрозия челтәрен тутырды. Плиоцен катламнарының куәте 110-140 м га житә.

Чирек системасы

Дүртенче яшьтәге катламнар бөтен жирдә таратыла, тиешле Үзәннең кайбер участкаларында гына чигенә. Тикшерелә торган территориядә дүртенчел системаның барлык бүлекләре: эоплейстоцен, неоплейстоцен һәм голоцен катламнары бүлеп бирелә.

Чиреклек катламнары аллювиаль, күл-аллювиаль, элювиаль-делювиаль, эол һәм сазлыклар белән тәкъдим ителгән. Кама елгасының уң як ярында зур майданнар били торган аллювиаль катламнар аеруча киң таралган.

Östäl qısası

Эоплейстоценовые катламнар ия шактый зур майданнары тарату. Кама елгасы үзәнндә алар бишенче алыштыргысыз террасага ия. Бу террасаның абсолют билгеләре-120-130 м, киңлеге-8-10 км.

Күбесенчә аллювиаль берәмлекләр тарафыннан тәкъдим ителгән эоплейстоценлы утырмалар Пермь токымнары тарафыннан неоген катламнары белән түшәлә. Өстән алар, гадәттә, ябылган көчле толщей покровных лессовидных сугышлинки һәм супесей. Эоплейстоценлы катламнарның уртача егәрлеге 40-50 м тәшкил итә.

Кадерсез

Карала торган территориядә неоплейстоценның урта һәм югары катламнары бүлеп бирелә. Кама елгасының дүртенче һәм өченче асылмалы террасы уртача квартирлы катламнарны тәшкил итә.

Лихва һәм Днепр горизонтларының аллювиаль катламнары дүртенче алмаш террасаны тәшкил итә. Әлеге терраса бөтен жирдә диярлек төгәл әйтелгән юл белән чикләнә, аны беренче һәм икенче су асты террасаларыннан аерып торучы юл белән чикләнә, һәм Куйбышев сусаклагычы биеклегеннән 60-85 м биеклектә күтәрелә.

Терраса урнашкан аскы өлешендә отложениями межледникара лихва аллювии, өске өлешендә-перигляциального днепропетровского аллювия. Токым составы күбесенчә Комлы. Кисүнең аскы өлешендә соры, вак һәм урта күкертле комнар, кварц комнары тәкъдим ителгән, алар аз санда гравий - тау материаллары тупланган. Ком кисәгеннән югарырак катлаулы супесей, көрән, ачык-коричневый һәм яшел-коричневый балчык барлыкка килә.

Днепров аллювие урыны белән 3-5-12-18 М куәтле урман-сөя супесейлары һәм суглинкалар чехы белән ябылган.

Карала торган территориядә аллювиаль катламнарда тыш, башка генезисның нейстоценлы утырмалары да үсеш алган:

- көрән известьлы көрән көртләре тәкъдим ителгән элювиаль-делювиаль һәм делювиаль катламнар суүсемнәрдә һәм Үзән битлекләрендә киң таралган;

- Комлы катламнар су бүлүләрендә чикләнгән. Су төбе, нигездә, жирле токымнарда гравий һәм чуерташ белән төрле Күлле комнар нигезендә, вак күкертле кварц комы белән сузылган.

Биоген (сазлы) катламнар, югары террас өслегендә кечкенә карст түбәнәю котловиналарын тутыра торган, 1-2 м егәрлектәге балчык белән тутырылган торф белән тәкъдим ителгән.

Карала торган территориянең геологик-литологик корылмасында Казан һәм Пермь известьташлары һәм доломитлар токымнары, заманча явым-төшемнәр белән капланган чирек аллювиаль, делювиаль һәм элювиаль катламнар (туфрак катламы, насыплы грунт) катнаша.

Пермьнең тамыр катламнары, известняклардан, доломитлардан, мергельләрдән, балчыктан, комлыклардан ясалган әйберләрдән чыгып, өслеккә чыга.

Төрле Генезис һәм механик составның көпшәкле ком-Балчыклы заманча катламнары киң үсеш белән файдалана. Алар, нигездә, Пермь токымнарын юдырту һәм дүртенче чорга күчү продуктлары булып тора һәм, гадәттә, буровато-сары буяуга, ким тонкористое сложение һәм шактый егәрлеккә, шулай ук яхшы су үзлекләре (яр ныгыту), 2006).

1.1 Сейсмиклык

1.2 Соңгы елларда республикада шәһәрләр һәм сәнәгать объектларының геодинамик куркынычсызлыгы системасын төзү мәсьәләсе актуаль.

Татарстан Республикасы территориясендә жир тамырындагы геодинамик процесслар аеруча куркыныч тудыра.

1.3 Татарстан Республикасы территориясендә жир тетрәүнең төп сәбәбе-Кристалл фундаментының актив жимерелүләре зоналарында тектоник хәрәкәтләр.

1.4 Лаеш шәһәре территориясе Әлки-Пичкас сейсмоген зонасында, Әлки-Пичкас жимереклегеннән берәз читтә урнашкан. Татарстан Республикасы территориясен сейсмик районлаштыру картасы буенча Т=1000 ел балллыгы кабатлану чоры белән (50 ел дәвамында исәп-хисап интенсивлыгы 5% артып китә, В категориясе), «Татнефть» ГАЖ ТГРУның «Сейсмология» фәнни-житештерү үзәгендә төзелгән, карала торган территория сейсмиклыкның 6 баллы зонасына керә. Төзелеш материалларының һәм төзелеш эшләренен сыйфатына карата югары таләпләрне исәпкә алмыйча алып барылырга мөмкин (СНиП 2.02.01-83).

1.5 файдалы казылмалар

Файдалы казылма запасларының дәүләт балансы, Татарстан Республикасы буенча жир асты байлыктарынан файдалануга лицензияләр реестры, Татарстан Республикасы буенча жирле эһәмияттәге жир асты байлыктары кишәрлекләре исемлегә (утв. ТР Экология министрлығының 01.09.20021 ел, № 949 боерыгы белән, Лаеш шәһәре территориясендә Мысовский, Коммунарский, Иске Кама, Имәнкискә, Стрелицкий һәм Төньяк фланг, Иске Кама неметалл булмаган файдалы казылма ятмалары урнашкан. Шулай ук металл булмаган файдалы казылмаларны разведкалау һәм чыгару өчен лицензияле кишәрлекләр һәм тау кишәрлекләре бар:

- 28.12.2004 №Тат ЛАИ 01000ТЭ ГО Г 16-4300-067 һәм Тат ЛАИ 01000 ТЭ, ул СК «Татфлот»ААЖңеке.;

- 09.04.2012 №ТАТ ЛАИ 01287 ТР Л. Г 500/1234 т р л. л. 01287 ТЭ, «Озон»ЖЧЖ;

- 2016 елның 25 августыннан «Промресурс»ЖЧЖ карамагындагы Татар лаяи 01569 ТЭ Г-779/1487 тэ һәм ТАТ ЛАИ 01569 ТЭ,

- 2016 елның 26 сентябрәндәге татар лар 01585 ТЭ\16-4300-00087 (С-1-1-в С1-III) һәм ТАТ ЛАИ 01585 ТЭ (1 һәм 2 блок), ул «Промресурс»ЖЧЖ карамагында.;

- 07.11.2016 ел № 01610 ТЭ ГО ГО 741/1449 и ЛАИ 01610 ТЭ, «Волжская Буксирная Компания»ЖЧЖ карамагындагы";

- 03.07.2017 ЛАИ 01768 ТЭ\ГО804/1511, ул - «Дулкын»ЖЧЖ.

Жир асты сулары эчә торган һәм хужалык-көнкүреш су белән тәмин итү чыганактары буларак кулланыла.

1.6 гидрогеологик шартлар

«Жир асты сулары бассейнары исемлегә ... » нигезендә, Лаеш муниципаль районы Кама-Нократ артезиан бассейнының көньяк-көнбатыш өлешендә, Куйбышев сусаклагычы буенча уза торган Идел-Сура артезиан бассейны белән аның чигендә урнашкан.

Лаеш шәһәре территориясенә гидрогеологик киселешендә түбәндәге гидрогеология бүлекчәләрен аерып алырга мөмкин (Верейский су алгычына кадәр өстән):

- Югары четвертияле аллювиаль горизонт;
- Су китерүче урта чирек гасырлы аллювиаль горизонт;
- Водоносная югары Казанская терригенно-карбонатная свита;
- Водоносная түбән Казан терригена-карбонатная свита;
- Суоносная сакмарская карбонатно-сульфатная сериясе;
- Водоупорный верейский терригенный горизонт.

Югары четвертияле аллювиаль горизонт

Куйбышев сусаклагычы яры буенда киң таралган һәм Идел елгасының икенче су асты трассасының аллювиаль катламнарына туры китерелгән. Утырмаларның куәте 20,0 дән 40,0 м га кадәр тәшкит итә. Су сыйдыручы токымнар-террас нигезендә ятучы вак күкертле комнар.

Сусыз суларның горизонтына төп катламнарның сулары белән ирекле гидравлик элемент һәм химик составның даими булуы хас. Скважиналар Дебиты – 3,3 – 8,3 л/сек, 17,0 – 21,0 м, чагыштырма дебитлар – 0,2-0,4 л/сек.

Горизонтның химик составы буенча гидрокарбонат кальций яки магний-кальций, кайчагында минерализацияле катионнар буенча 1 г/дм³ артык түгел.

Урта чирек гасырлы аллювиаль горизонт

Идел елгасының югары (III һәм IV) асылмалы террасалары утырмаларына туры китерелгән һәм, Лаеш шәһәре территориясенә (II нче) көнбатыш өлешеннән тыш, бөтен жирдә таралган. Террасалар балчыклы-комлы берәмлекләр белән урнашкан.

Горизонтта, нигездә, грунт тибындагы чүпсез сулар бар, жирле басымнар кар көртләре һәм аның өске өлешендәге балчык катламнары ятмаларында теркәлә. Скважиналарның дебитлары 1,1 тән 8,3 л/с га кадәр кимегәндә, 26 м га кадәр үзгәрә; кабартмалар күрсәткечләре буенча фильтрация коэффициентының уртача әһәмияте – 10,0 м/с га кадәр.

Су күтәрүче горизонтны тукландыру Куйбышев сусаклагычындагы атмосфера явым-төшемнәр һәм су хисабына башкарыла. Бушату елга һәм овраж челтәренә, шулай ук аслыкландыргыч катламнарға бара.

Горизонтның химик составы буенча гидрокарбонат кальций яки магний-минерализацияле 0,4-0,6 г/дм³, гомуми катгыйлыгы 2,14 – 5,4 ммоль/дм³ һәм органик матдәләренә түбән эчтәлеге буенча гидрокарбонат кальций яки магний-кальций.

Куйбышев сусаклагычының яр буе зонасында (анда тирән горизонтларның жир асты сулары бушатыла), урта чирек һәм югары четвертияле су горизонтларының химик составы сульфат-гидрокарбонат, сирәгрәк - гидрокарбонат-сульфат магнево-кальций сулары үзгәрә. Кори калдыкның зурлыгы 0,8-2,5 г/дм³ га житә, ә гомуми катгыйлык 30 мм/дм³ га кадәр арта.

Водоносная югары Казанская терригенно-карбонатная свита

Карала торган территориянең көнбатыш һәм үзәк өлешләрендә таралган, анда урта звено неоплейстоцен катламнары белән каплана. Свита ярыкланган доломитлар, известняклар, мергель, ком катламнары, алевролитлар балчыгы белән тәкъдим ителгән. Свитаның куәте-40-45 М.

Битләр: << 11 12 13 14 15 16 17 18 (19) 20 >>

Скважиналарның чагыштырма дебиты 0,2 дән 5,0 л/с га кадәр, су үткәрүчәнлеге 130-800 м²/с га кадәр. Жир асты суларының дәрәжәсе, кагыйдә буларак, дүртенче су горизонтларының грунт сулары дәрәжәсенә туры килә. Югары кан катламнарының химик составы буенча-гидрокарбонат магнево-кальций, минерализация 0,3-0,6 г/дм³. Куйбышев сусаклагычы яры буенда, югары Казандагы су ташый торган урыннарда минеральләштерү 2,4-2,6 г/дм³ га кадәр арту күзәтелә.

15-30 м куәтле базаль ком һәм гравий-галач утырмалары алып килә.

Водоносная түбән Казан терригенно-карбонатная свита

Каралучы кишәрлектә 60-80 м егәрлекле түбән Казан терригена-карбонат су агызу свитасы бөтен жирдә таратылган. Су сыйдыручы токымнар күкертле ярыкланган известняклар, доломитлар, мергельләр, вак таш һәм доломит онына кадәр еш жимерелгән, сирәгрәк Комлы комлыклар белән тәкъдим ителгән. Табакта 15 м. га кадәр егәрлекле «лингүллы балчык», Түбән суупор белән эшләүче хезмәткәрләр ята.

Свита югары үтүчәнлек һәм су белән тәмин итүчәнлек белән характерлана.

Скважиналарның чагыштырма дебиты – 3,0 – 6,0 л/с, су үткәрүчәнлеге-100-1200 м/с.

Су төбенә туклануы, нигездә, ябык катламнардан аркан тарту, шулай ук Түбән Пермьдәге су ташу серияләреннән Идел үзәнендә бушатылган урыннарда алып барыла.

Жир асты суларының химик составы – коры калдык зурлыгы 0,3-0,8 г/дм³ һәм гомуми катгыйлыгы 4,0-7,0 ммоль/дм³ булган гидрокарбонат кальций һәм магний. Куйбышев сусаклагычына су бүлегеннән алып юнәлештә суның химик төрен минерализация белән 2,3 – 2,5 г/дм³ сульфат кальций, сирәгрәк хлорид-сульфат белән минерализацияләү белән 4,7 г/дм³кә кадәр үзгәртү бара, бу түбән Пермь катламнарында су бушату белән бәйле.

Водоносная сакмарская карбонатно-сульфатная сериясе

Карала торган территориядә серия бөтен жирдә таратыла. Сакмар ярусы түбәсенә ятылу тирәнлеге 67,0-110,0 м тәшкил итә, бу-6,6 дан алып - 19,5 м га кадәр абсолют билгеләргә туры килә.

Вак таш һәм доломит онына кадәр жимерелгән участоклар булып, ярыклы закарстланган доломитлар һәм известняклар су сыйдыручы токым булып тора. Сулыклар бораулау инструменты өемнәре, юдыргыч сыеклыкны йоту, скважиналар фонтанлаштыру буенча формалаша. Ярык-карст-пластик сулар. Пьезометрик өслек абс өчен билгеләнә. к 40,9-50,6 м, бу 38,0-48,0 м ятыш тирәнлегенә туры килә. Су алып килү сериясен тукландыру территориядән читтә, Төньяк-Татар жыештырылган күтәрү урыннарында, югарыдан чыккан су катламнарыннан су арканлыгы һәм елга үзәнендәге тирәнрәк ятучы горизонтлардан чыккан фильтрация хисабына башкарыла. Су бушату Идел үзәнендә бара.

Сакмар сериясенә химик составы буенча сульфат кальций, магний-кальций, натрий-кальций, минерализация белән 1,9-2,8 г/дм³ һәм аннан да югарырак, гомуми катгыйлыгы 27,99-36,25 ммоль/дм³, окисляемостьы 1,66-6,56 мг O₂/дм³ рН=6,7-6,9.

Су сакмара карбонатно-сульфатной сериясе өчен кулланыла бальнеологик максатлары.

Каширская-ассельская карбонатная сериясе

Ярыкланган, кавернозлы доломитлар һәм известняковларның Ассель ярусыннан Түбән Каманың урта карбон күтәргеченең Кәшер горизонтына кадәр стратегик күләмдә гипс катламнары һәм линзалары белән капланган калыңлыгына туры китерелгән. Лаеш шәһәренең көньяк өлешендә бу серия бөтен жирдә Сакмар карбонат-сульфат сериясе белән ябыла, верей суупорының терриген токымнары белән түшәлә. Бөтен жирдә таралган. Түбәнә ябу буенча абсолют билгеләр -83,1 тән алып -91,2 гә кадәр..

Таблица 1

Сериян

ең су белән тәмин итүчәнлеге ярыкчылыкка, кавернозга, карбонат токымнарының закарстованлыгына бәйле. Характеры минерализация су өскә таба аска таба нче сульфатного к хлоридно-сульфатным һәм хлоридным.

Таблица 2

Түбән

Пермь катламнарында су басымы зурлыгы 85,0-100,0 м һәм аннан да күбрәк тәшкил итә. Сусаклагычның яр буенда аларның житдиометрик дәрәжәсе елга һәм грунт сулары дәрәжәсеннән 5,0-6,0 м га югарырак, югары террасаларда грунт сулары дәрәжәсе су басымнары дәрәжәсеннән бер аз артып китә. Су составы буенча 1,5-3,0 г/дм³ минерализацияле сульфат натрий-кальций тозлары.

Таблица 3

Югары

почмаклы катламнарда псевдо-фузулин һәм трициттлы карбонат токымнарына туры китерелгән ике су күтәрүче Горизонт ачыла, бу исә гомуми житдиометрик дәрәжә белән 10,0 дән 32,0 м га кадәр билгеләнә.

Таблица 4

Идел

бүе районында урта карбонның Кәшер-туп катламнарын сынаганда, 356,0-662,0 м дебит 1 л/с дан кимрәк булган, 51,8 м га кадәр кимрәк булган очракта, статик дәрәжә 13,4 м (абс) тәшкил иткән.кк342,6 м тәшкил иткән.

Таблица 5

Азакта

шуны да билгеләп үтәргә кирәк, Лаеш шәһәрен су белән тәмин итү өчен файдаланыла торган жир асты сулары өслек чыганаclarы алдында кайбер өстенлекләргә ия. Алар характеризуются артык югары сыйфатлы һәм таләп итми дорогостоящей чистарту, яхшырак защищены нче пычрату. Хәзерге вакытта халыкка бирелә торган суны өске чыганаclarдан чистарту системалары суны күп кенә зарарлы матдәләрдән тулысынча чистартырга мөмкинлек бирми. Жир асты сулары ресурслары, моннан тыш, сезонлы һәм күпьяллык тирбәләш кичерми (ярларны ныгыту..., 2006).

Таблица 6

Таблица 7

1.5

гидрологик шартлар

Таблица 8

Лаеш

шәһәрендә урнашкан Кама елгасы 1955 елның 31 октябрдә Жигулев таулары янындагы Идел елгасы киселеше белән төзелгән Куйбышев сусаклагычы белән су баскан. Сусаклагычны тулыландыру 1957 елга кадәр бара, ул чакта су горизонты нормаль терәк дәрәжәгә (НПУ) 53,0 м, ә су

көзгесенең мәйданы 6450 км² булган. Лаеш ш.т. п. дан Кама Тамагы ш. т. п. га кадәр сусаклагыч иң зур киңлеккә житә.

Таблица 9	«Татар стан Республикасы Гидрометеорология һәм әйләнә-тирә мохитне күзәтү идарәсе " ФДБУ мәгълүматлары буенча Куйбышев сусаклагычының гидрологик характеристикасы түбәндәгечә::	
Таблица 10	уртача айлык су чыгымнары 95% тәмин ителеш-1010 м ³ /с;	<input type="checkbox"/>
Таблица 11	уртача еллык су чыгымнары-3970 м ³ /с;	<input type="checkbox"/>
Таблица 12	өслегендә жилнең уртача тизлеге-4,4 м/с;	<input type="checkbox"/> су
Таблица 13	уртача еллык минималь су дәрәжәсе-48,09 м БС.	<input type="checkbox"/>
Таблица 14	агычның озынлыгы - 510 км Идел елгасы буенча һәм 280 км Кама елгасы буенча, уртача тирәнлеге-9,3 м, иң зур 38-41 м. яр буе полосасының гомуми озынлыгы-2604 км, аларның 1392 км Татарстан Республикасы чикләрендә, минималь навигация дәрәжәсе – 49,0 м БС (Мәгълүмат бюллетене), 2010).	Сусакл
Таблица 15	агычның үле күләме 22,5 км ³ тәшкил итә. 49 метрлы билге минималь навигация дәрәжәсе булып тора. Су өслегенең иң югары дәрәжәсе-55,3 м БС.	Сусакл
Таблица 16	шев сусаклагычы озын типтагы сулык булып тора. Аның ложасының зур мәйданы Идел һәм Кама үзәнәндәге су баскан террасаларны да су астына алырга туры килә.	Куйбы
Таблица 17	ң үзәнә һәм су төбе гравий-ком аллювие белән салынган. Поймда якынча 3 метрга кадәр катламлы рус фациясен каплый торган эллүвиянең пойма фациясе супес, көрт һәм балчык белән тәкъдим ителгән. Асылмалы рельефның тискәре формаларында чүмечләр жыелуы күзәтелә. Су төбәндәге су басулар тулысынча туктатылган, куак һәм агач үсемлекләре өлешчә капланган.	Елганы
Таблица 18	агычның уң яры биек һәм текә. Яр буйларының түбән өлеше акрын жил- дулкын абразиясенә дучар була. Ярларның абразион юлында балчык, балчык та табылган. Агач-куак үсемлекләре белән капланган.	Сусакл
Таблица 19	каршындагы Үзәннең максимал тирәнлеге 16 м дан 23,5 м га кадәр үзгәрә, шул ук вакытта, нигездә, 16-18 м га кадәр.	НПУ
Таблица 20	агычны су белән тәмин итүдә төп рольне кар сулары уйный, шуңа күрә елганың тикшерелә торган участогының су режимының төп фазасы-су ташу. Табигый шартларда ташуларның су басымы еллык бурычның уртача 60%	Сусакл

тәшкил итә. Гидроузеллар каскадын жайга салу шартларында аның өлеше 50-55% ка кадәр кимегән.

Таблица 21 Язгы ташуның дәрәжәсенен күтәрелеше күбесенчә апрель аена туры килә, шул ук вакытта күтәрелеш интенсивлыгы кайчагында тәүлегенә 1 метрга житә. Язгы ташу чоры, кагыйдә буларак, май урталарында яки икенче яртысында башлана, ә кимү акрынарак бара һәм 2-3 ай дәвам итә. Су ташу чорында уртача су чыгымнары 17800 м³/с тәшкил итә.

Таблица 22 Жәй-көз арасындагы Түбән билгеләр белән чагыштырмача тотрыклы хәл язгы ташу һәм көзгә боз күренешләре белән бозыла. Жәй-көз арасы, гомумән алганда, яңгыр сулары хисабына югары агым белән характерлана, бу чорда табигый шартларда еллык стокның 25-30% ка житә, ә жайга салу шартларында яқынча 5% ка кими.

Таблица 23 Табигый кышкы ызан дәвамында киләсе язгы ташу алдыннан Су чыгымының еллык минимумга кадәр кимүе билгеләнә, шул ук вакытта межаланган су агымы еллык 10% ка гына тәшкил итә.

Таблица 24 Боз катламы барлыкка килү сәбәпле, боз катламының зурлыгына күтәрелеш алмашына торган дәрәжәнең 1-3 метрга кимүе билгеләнә. Алга таба, кышкы ызан дәвамында, язгы ташу күтәрелгәнче, кышкы агынтыны үзгәртү характерына туры китереп, дәрәжәләр акрын кими. Әмма бу чор азагында минималь дәрәжә һәрвакытта да еллык минимум булмый - еш кына жәй-көзгә ызан (су саклау зоналарын билгеләү проекты..., 2006) шундый булып тора.

Таблица 25 "Средв олгаводхоз» ФДУ мәгълүматлары буенча, Лаеш шәһәре территориясе өчен 1% су басу зонасы 55,6 м. тамгасы буенча уза.

Таблица 26 Монна н тыш, Лаеш шәһәре районында Куйбышев сусаклагычының гидрография челтәре чокыр төбеннән ага торган инеш белән дә тәмин ителгән.

Таблица 27 1.6 климат шартларын бәяләү

Таблица 28 Лаеш шәһәре территориясенен климаты салкын кыш, эссе жәй, кыска күчеш сезоннары (яз, көз), язгы һәм иртә көз салкыннары, шулай ук тәүлек дәвамында температураның кискен тирбәләше һәм ай дәвамында тагын да зур булуы белән характерлана.

Таблица 29 «Лаеш» метеостанциясе мәгълүматлары буенча, тикшерелә торган территориянең уртача еллык һава температурасы +4,4 0С. елның иң жылы ае – июль (июльнең уртача максималь температурасы – 25,4 0), иң салкыны-гыйнвар

(уртача айлык температура -10,90 (жылыту чорының иң салкын өлешенен уртача температурасы-16,4 0C).

Таблица 30

Айлар

буенча еллык температура йомгаклары салмак күренә, чөнки анда Куйбышев сусаклагычының йогынтысы чагыла (1 нче таблица).

Средняя месячная и годовая температура воздуха, °C

I	II	III	IV	V	VI	VII	VIII	IX	X	XI	XII	год
-10,9	-10,8	-4,4	5,2	13,3	18,2	20,2	17,6	11,8	4,9	-3,2	-9,0	4,4

Кыш озын һәм салкын, абсолют минимум -420. Климатның характерлы үзенчәлеге-язын жылының тиз үсүе, озакка сузылган көз һәм кышкы температураларның үзгәрүчәнлеге.

Салкыннарсыз чорның озынлыгы уртача 137 көн тәшкил итә, иң зуры – 166 көн, шул ук вакытта бу чорда явым-төшем күп (к.түбәнрәк) туры килә.

Беренче кыңгыраулар көзен сентябрьнең өченче декадасында була. Температураның 00 дән соң тискәре температураларга тотрыклы күчү ноябрьнең икенче декадасы башында бара. Тотрыклы кар катламы ноябрь ахырында барлыкка килә һәм 145-160 көн дәвамында ята. Кар катламының максималъ биекlege – 30-35 см, туфрак тундырылу тирәнlege-100-120 см.салкын көннәр саны елына 160 ка якын.

Язын тундыру майның икенче-өченче декадасында тәмамлана. Температураның 00 елдан соң уңай температураларга тотрыклы күчү апрельнең урта декадасында бара.

Ел дәвамында шәһәр территориясеннән төшүче явым-төшемнәр саны уртача 568,5 мм тәшкил итә..

Таблица 31

Уртача айлык һәм еллык явым-төшем күләме (мм)

I	II	III	IV	V	VI	VII	VIII	IX	X	XI	XII	год
42,1	31,4	31,7	31,2	39,9	63,4	60,9	58,2	56,7	60,1	46,8	46,1	568,5

Еллык явым-төшемнәр барышында, 2 нче таблицадан күренгәнчә, бер минимум һәм бер максимум күзәтелә. Максимум июнь аенда (63,4 мм), аз дигәндә – апрельдә (31,2 мм) билгеләп үтелә.

Территориядә явым-төшем саны һаваның пычрануын нәтижәле киметү өчен житәрлек. Иң сизелерлек очищающее йогынты алар күрсәтәләр жылы чорда елның, кайчан аларның саны иң. Әмма яңгыр явуның тигезсезlege, еш кына яңгырлар рәвешендә, явым-төшемнең атмосфераны чистарту факторы буларак әһәмиятен киметә. Явым-төшем ешрак кыш көне һәм сирәгрәк жәй көне ява (3 нче таблица).

Таблица 32

явым-төшем булган көннәр саны > 1,0 мм

I	II	III	IV	V	VI	VII	VIII	IX	X	XI	XII	год
12	9	7	6	7	9	8	9	9	11	11	11	109

Атмосфера күренешләре арасында томаннар аерылып тора. Туманнарның төп өлеше елның салкын чорына туры килә. Барлык томаннарның гомуми озынлыгы 117 сәгатькә җитәргә мөмкин.

Барико-циркуляция процессларының сезонлы үзгәрешләре җил режимын үзгәртүгә китерә. Ел дәвамында җил һәм Штиль юнәлешләренең кабатлануы территориядә шулай күренә:

Таблица 33

Җил һәм штиль юнәлешләренең кабатлануы (%)

Месяц	Направления ветра								
	С	СВ	В	ЮВ	Ю	ЮЗ	З	СЗ	Штиль
I	5	7	10	18	18	18	14	10	4
II	7	8	13	16	14	15	14	13	5
III	7	8	13	15	17	15	14	11	5
IV	8	11	15	12	13	16	12	13	4
V	11	12	10	10	12	15	13	17	4
VI	12	14	12	10	10	13	13	16	5
VII	12	16	12	9	8	10	12	21	6
VIII	14	13	9	9	8	11	15	21	5
IX	9	10	11	9	11	14	17	19	5
X	9	6	6	7	15	21	19	17	3
XI	6	7	8	11	17	20	18	13	3
XII	5	6	10	13	19	20	14	13	5
Год	9	10	11	11	14	15	15	15	5



Рис.1 Повторяемость направлений ветра в течение года (%)

4 нче таблицадан күренгәнчә, ел дәвамында карала торган территориядә көньяк-көнбатыш, көнбатыш һәм төньяк-көнбатыш юнәлешләрдәге җилләр өстенлек итә.

Тәүлек дәвамында Лаеш шәһәрндә җил тизлегенә даими калмый. Җилнең Максималь тизлегенә көндөзгә сәгатьләрдә, минималь тизлегенә иртәнгә сәгатьләрдә билгеләнә. Җәй көне сусаклагыч ярында көндөзгә вакытта көчле үсеш термик конвекция алуы белән аңлатыла, бу җилнең тизлеген 13-15 сәгатьтә көчәйтүгә китерә. Төнлә коры җир өстендә турбулент хәрәкәт кими, шуңа күрә иртә астында җил тизлегенә шактый көчәю күзәтелә.

Метеорологик элементлар һәм күренешләр атмосфера һавасының жир асты катламындагы пычрану дәрәжәсенәң пространство-вакытлы үзгәрүенә, атап әйткәндә атмосфераның пычрану потенциалына (ПЗ) зур йогынты ясый. Бу түбәндәге параметрлар:

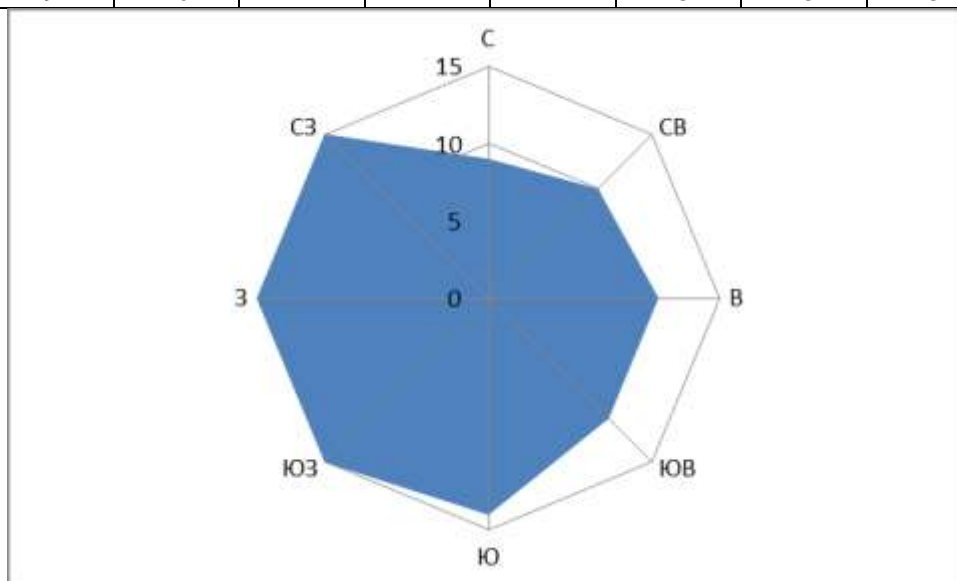
1. кабул итү инверсияләренәң кабатланышы, % - 48;
2. жир асты инверсияләренәң егәрлеге, км – 0,33;
3. жил тизлеге-0-1 м/с, % - 16;
4. томан, сәгать-117.

1.5 туфрак

Лаеш шәһәре территориясе соры урман туфракларын үстерү районы булып тора. Биредә Генезис буенча төрле, татар һәм Казан ярусларының тамыр токымнарын ябучы Дүртлек белем бирү егәрлекләре һәм егәрлекләре ана токымнары булып тора. Алар элювиаль, элювиаль-делювиаль һәм делювиаль катламнар белән тәкъдим ителгән. Механик состав буенча бу тузан-азатлы жиңел балчык һәм авыр суглинкалар. Соры урман туфраклары үләнле киң яфраклы урманнар астында формалашкан.

Якты-соры урман туфраклары

Якты-соры урман туфраклары агач-көлсу туфракка аеруча якын. Алар арасындагы тигез түләүләр, өченче һәм дүртенче тәртиптәге зур булмаган водоразделкалар били. Рельеф бүленгән шартларда һәм күкертле һәм күкертле катламнарда үсеш алган очракта, алар шактый дәрәжәдә эрозия процессларына кагылды. Күпчелек очракта бу туфрак сөрүлек астында.

Әлеге туфраклар түбәндәге профиль төзелеше белән характерлана:

Якты-соры ГУМУС горизонты, еш кына жиңелчә бораулаучы төсмерле, егәрлеге 16-22 см. тирәсе. Ул А1, А2 яки ВА2 горизонтлары белән алмашына, 5-10 см егәрлеге белән, 5-10 см калынак якты таплар, ясыл корычлы –күкертле горизонтка алмашына. Кислотадан казыну барыннан да ешрак, 111-165 см тирәнлегеннән билгеләнә.

Авыр катламлы туфрактан жиңел каглинистка кадәр үзгәрәп торучы туфракның механик составы агач-көлсыман төрләр составына охшаш.

ГУМУС горизонтында артык микъдары авыр - һәм уртача озынлыкта туфраклар 3,30-3,40%, жиңел күкертлеләр 1,92 – 2,79% чикләрендә. Түбәнгә ГУМУС микъдары тиз кими-0,58-0,87% (беренче яртыеллык ахырында-икенче яримметр башында-).

Авыр һәм урта куллы төрләрдә йотылу сыйдырышлыгы югары яримметрда 16,83-25,86, жиңел куглинистларда – 10,33-19,37 мг-экв тәшкит итә.

Гидролитик кислоталылык һәм туендырылыш дәрәжәсе 0,77-4,05 һәм 82,3-96,4 чикләрендә авыр туфракта 1,59-3,28 һәм 75,7-94,06 мг-үпкә экв – да үзгәрә.

Туфракта әйләнә – тирә мохит реакциясе – аз аксылы: рН су-5,8-6,8; рН тоз. 4,7-6,6. Калий туфрак фосфатларының хәрәкәтчән формалары белән аз тәэмин ителгән (100 г туфракка 3 мг. га кадәр буш фосфат кислотасы-).

Якты-соры туфраклар түбән уңдырышлы һәм антропоген йөкләнешләргә түбән булган тотрыклылыкка ия (проект буенча..., 1996).

Соры урман туфракалары

Соры урман туфракаларының иң киң таралган төре булып, үзе соры урман туфракалары тора.

Алар, нигездә, өченче һәм дүртенче тәртиптәге зур булмаган водоразделиеләр, ягъни чагыштырмача киметелгән, шулай ук аларның чыгарылган склоннары били.

Туфракалар ГУМУС горизонтының соры буяу белән характерлана, аның куәте 16-28 см. тәшкил итә. В2 горизонтының егәрлеге 6-10 см тәшкил итә.

Туфракаларның механик составы, нигездә, авыр йөк машиналарынан алып жиңел глинистларга кадәр төрлечә. Гомумән алганда, механик состав, иллювиаль горизонтка юка фракцияләрнең соңгы чыгарылышыннан аермалы буларак, агач-көлсу туфракаларының составына охшаш.

A1 (Ап) горизонтларында гумусны тоту авыр - һәм уртача куллы туфрак 4,5-4,7%, жиңел күкертле 2,5-2,9% чикләрендә тирбәлә. Аның түбәнгә төшүе шактый акрынлап бара, шуңа күрә беренче яртыеллык ахырында – икенче яримметр башында Черек микъдары, гадәттә, 1% тан артып китә (1,21%).

Югары яримметрдагы авыр төрләрдә алмашуның сыйдырышлыгы 20,76 дан 30,1 гә кадәр, жиңел куглиниста – 14,3-20,12 мг.га кадәр. Гидролитик кислотность һәм туендырылыш дәрәжәсе берәз гына артып китә шундый якты-соры туфракалар. Реакция мохит ешрак йомшак яки нейтраль.

Фосфатлар һәм калийның хәрәкәтчән формалары, кагыйдә буларак, йомшак тәэмин ителгән. Тулаем азот күп асрыйлар.

Кешелеклелек, алмашу сыешлыгы, үзләштерелгән төрләрдә үсемлекләрнең азот һәм зольле ризыгы белән тәэмин ителеше үзләштерү дәрәжәсенә карап шактый тирбәнергә мөмкин.

Туфрак катламының табигый уңдырышлылыгы дәрәжәсе буенча карала торган территориянең уртача уңдырышлы туфракаларына карый. ТР жирләрен бәяләү картасы буенча туфрак түбән (уртача) уңдырышлылыгы һәм асыл хужалыгы жирләренең продуктивлылыгы (29,5 һәм 26,4 балл) белән характерлана.

1.6 ландшафтлар, үсемлекләр, хайваннар дөньясы

Лаеш шәһәре территориясе суббореаль Төньяк семигумид ландшафт зонасы, киң күләмле ландшафт зонасы, Кама буе калкулыгы чикләрендә урнашкан.

Кама буе Ландшафт районы Югары Пермьнең Балчыклы-мергель һәм Балчыклы-известняклы катламнарында ачык-соры һәм соры урман балчык һәм авыр күкертле туфракаларда формалашкан Идел буе юкә-имән урманнары белән характерлана.

Территориянең Ландшафт үзенчәлеге гомуми һәм жирле климатның, рельефның, геологик-геоморфологик, гидрологик шартларның, үсемлекләрнең һәм хайваннар дөньясының үзара йогынтысына бәйле.

Табигый-ландшафтлы дифференциация күзлегеннән чыгып, Кама буе калкулыгы Ландшафт районының сан күрсәткечләре 5 нче таблицادا күрсәтелгән (ТР территорияль планлаштыру схемасы, 2018).

Таблица 34

Кама буе калкулыгы Ландшафт районының сан күрсәткечләре

Бассейннар саны	Уртача абсолют биоклик, м	Биологик актив температурасы, С°	Гидротермик коэффициент	Каркатылмышның максимум биоклик, см	Табигий экосистеманың беренчел продуктивлыгы, т/га ел	Корылык радиацион индексы	Еллык суммар радиация, мДж/м ²	Еллык явым-төшем суммасы, мм	Чокырлар куелыгы км/км ²	Урман куелыгы км ²	Урта уклон, мин.	Гумму составы
10	99	2227	1,6	35	8,6	1,1	3834	599	0,770	10,2	69	3,0

Ландшафтларның нормаль торышы һәм эшләве, димәк, аларның тотрыклылыгы барлык биотик бергәлекләр өчен уңайлы яшәү мохитен тәэмин итүдән башка мөмкин түгел. Лаеш шәһәре территориясендә уйланылмаган хужалык карарлары биредә яшәүче Био логик берләшмәләргә экологик зыян китерә.

ТР территориясенә ботаник-географик районлашуы буенча әлегә Ландшафт районы Евроазиат Тау һәм Европа киң күләмле өлкәләренә контакт районы булып тора. Бу хәл үсемлек катламының формацион составының төрлелеген билгели.

Бу территория өчен рудераль үсемлекләр өстенлек итеп, басымлы коры болынарның (зур кыйпылчык зур, соры икәнлек, уртача кыйммәтләнган, тузганак, зур көрәк, Горький әреме, марь) гадәти формацияләре аеруча хас. Очраша далалы злаки - келәм перистый белән бергә высокой приземистой. Аларны ком субстратларының корылыкка чыдам үсемлекләре – дала, катлаулы төстәгеләрнең берсе – козелец пурпурлы. Биредә үк, австрагалкондыз үсемлекләре дә очрый. Сусаклагыч ярлары янында (төзелгән территорияләр чигеннән тыш) төлке-болынлы төлкеле ассоциацияләренә участкалары формалаша. Төрле үләннәрдән лютиклар (едкий,

многоцветковый), щавель густой, окопник дару, сладкогорький, кровохлебка, таволга вязолистная, клевер ползучий (яр ныгыту..., 2006) бар.

Шул ук вакытта, тулы кыйммәтле болын биоценозлары рефугиумнар – файдалы энтомофауна сыену урыннары, башка умыртка баганалары ролен биотөрлелеген саклау һәм арттыру, биоценозның тискәре күренешләргә тотрыклылыгы, шулай ук ГУМУС массасын тотрыклы саклау һәм үстерү күрсәткече буларак бик яхшы башкарырга мөмкин.

Су-сазлык бергәлекләре киң таралган, алар вак-төякле һәм сусаклагычның турыдан-туры йогынтысында булган. Яр буе зонасының агач үсемлекләре тирәкләр һәм ивняклар белән тәкъдим ителгән. Вак-төякләрдә киң яфраклы, елга балыгы, тростник һәм камыш очрый. Куйбышев сусаклагычы йогынтысында агач һәм үлән үсемлекләре сизелерлек үзгәрә, ул әйләнә-тирәлекнең үзгәрүенә барыннан да бигрәк тәэсир итә (ярларны ныгыту..., 2006).

Бу Куйбышев сусаклагычының булу һәм ландшафтларны төрлеләндерү белән бәйле. Монда поши, кабан, кыр кәжәсе, куян-беләк, куян-Русак, бобр, төлке, бүре, елот, Бурсык һ.б. лар, шулай ук үрдәкләр, журавли, аккошлар, казлар кебек йөзә торган кошлар яши.

Куйбышев сусаклагычының булуы яр буе, су асты һәм су асты территорияләренә хас кошларның күп төрләренә бәйле. Синантроп комплекс вәкилләре белән берлектә жир асты кошлары бөтен кошларның 70% ын тәшкил итә.

Каралган территориядә 140 төр кош-корт бар, аларның 30 Төрә ТР Кызыл китабына кертелгән. Көзгә һәм язгы очыш вакытында сусаклагыч акваториясе янындагы территориядә су асты, су йөзүче кошлар жыелуы күзәтелә, аларның кайберләре аучылык объектлары булып тора.

Апрель уртасыннан-ахырына кадәр, боз эри башлаганнан соң, сусаклагычта күп санлы Төнъяк үрдәкләр (диңгез карасы, хохлата кара, гоголь, Кызыл баш чыры) пәйда була. Елга үрдәкләре (аларның гомуми саны 10-15 мең башка житә) үрән, Свяжск, широконоска, чиркәү белән тәкъдим ителгән. Апрельнең егерменче саннарына казлар (аклы-карлы каз, соры каз, пискулька, Кызыл казарка) барлыкка килә. Язгы очышта шулай ук Аккош-кликун да даими рәвештә билгеләп үтелә.

Ояда Чыпчык ояларыннан гадәттә камыш солысы, Ак трясогузка, варакушка, Сандугач, болын чеканы.

Фон агач-куак төрләрен жыелмасы урманнар өчен типик.

Кошлар берләшмәләренә антропофиллардан торган орнитофауна компонентларының: авыл һәм шәһәр карлыгачлары, зур синица, кыр һәм йорт чыпчыклары, сыерчык, кара, стриж, серай каргасы, галка, сизый күгәрчен, Ак трясогузка, карга кебек компонентларының катнашуы хас. Шәһәрдә бөтен кошларның тыгызлыгы 2000 башка житәргә мөмкин.

Мозаиклык, киң яшәү урыннары булу-селитеб, урбанизацияләнгән биотоплардан, плакор урманнарыннан һәм коры болыннардан алып, сазлыклы, сазлыклы биотопларга кадәр-имезүчеләрнең жирле фаунасы

составын билгели. Лаеш шәһәре территориясендә 28 төр жәнлек яши, шуларның 7се ТР Кызыл китабына кертелгән. Кимерүчеләр һәм ерткычлар аеруча бай. Кимерүчеләр һәм бөжәкләр саны буенча кимерүчеләр (йорт тычканы, соры күселәр, су, рыжая, соры кыр тычканнары, гади бурозубка, урман тычканы) өстенлек итә. Биредә шулай ук Ау төрләре дә яши (ондатра, америка чәшкесе, бүре, төлке, куян-русак).

Тулаем алганда, фаунаны типик синантропны дип бәяләргә була (йорт тычканы, соры күсе өстенлек итә).

Биологик төрлелек чагыштырмача тотрыклы һәм озак вакыт чәчәк ата ала, эмма билгеле бер тискәре нәтижәләр (техноген һәм антропоген йөкләнешнең көчәюе) булганда, биологик төрлелекне киметергә мөмкин.

Рептилияләргә килгәндә, алар арасында кискен борд, күл, буа бакасы, Яшел жаба очраша. Чагыштырмача гади һәм гребенчатый тритоннар. Затоннарда Кызыл корсаклы жерлянка очраша.

Урман массивларында борыч, соры коңгыз, үлән бакасы очраша.

Хайваннарның төп экологик функциясе-матдәләреннән һәм энергияненн биотик әйләнешендә катнашу. Экологик системаларның тотрыклылыгы, беренче чиратта, хайваннар белән иң мобиль элемент буларак тәэмин ителә. Популяция-төр дәрәжәсендә тискәре хужалык йогынтысы биологик төрлелекне югалтудан, санны кыскартудан чагыла. Лаеш шәһәрендә һәм аның янәшәсендәге территорияләрдә хайваннарның яшәү шартлары начарлана. Шунның белән бәйләп рәвештә, хайваннарны төзелеш мәйданчыкларыннан читкә вакытында кырыклауны тәэмин итәргә кирәк, аларның һәлак булуына юл куймыйча.

1.5 2. Әйләнә-тирә мохитнең хәзерге торышы

1.6 2.1 атмосфера һавасы торышын бәяләү

Атмосфера һавасы-әйләнә-тирәлекнең төп тормыш өчен мөһим элементларының берсе. Аңа элэккән катнашмалар күчерелә, чәчелә, юыла. Ахыр чиктә, туфрак, растительность, поверхностные һәм жир асты сулары ала күп нәрсә, нәрсә элэгә һава мохитенә. Атмосфера пычрануы исә хужалык эшчәнлеге барышында төрле матдәләр чыгару нәтижәсендә килеп чыга.

Лаеш шәһәре атмосфера һавасы пычрануының уртача (2,4-2,7) потенциалы өлкәсендә урнашкан. Бу биредә атмосфераның жир асты катламында пычраткыч матдәләр чыгару өчен дә, шулай ук атмосфераның жир асты катламында пычраткыч матдәләр туплау өчен дә тигез шартлар тудырыла дигән сүз.

Шәһәр территориясендә төзелеш, азык-төлек сәнәгәте предприятиеләре, жиңел сәнәгать предприятиеләре, коммуналь-склад объектлары, транспорт инфраструктурасы объектлары үз эшчәнлекләрен алып бара.

Лаеш шәһәренең көнбатыш өлешендә предприятиеләр төркеме урнашкан: ЧП Борзунин (керамзит блоклар житештерү), шәхси эшмәкәр Вахитов (тротуар плиткасы житештерү), «Инжехим» ЖЧЖ (БЛОК модульләре житештерү), авиатехниканы ремонтлау остаханәсе, житештерү базалары («Карат» ЯАЖ, «Альянс» ЖЧЖ, «Сунцова» ЧП), складлар. Шәһәрнең үзәк өлешендә «Лаеш балык заводы» ЯАЖ, «Лаеш азык-төлек комбинаты» ЖЧЖ, «Ферекс» ЖЧЖ, светодиод яктырткычлар житештерү, «Харша» ЖЧЖ (техника житештерү һәм хезмәт күрсәтү), склад, гаражлар һ. б. урнашкан.

СанПиН таләпләрен бозу 2.2.1/2.1.1.1200-03 - алда санап үтелгән объектларның күпчелегенең санитар-яклау зоналарында Лаеш шәһәренең торақ төзелеше урнашкан.

Лаеш шәһәренең төньяк-көнбатыш чиге янында, каты көнкүреш калдыклары полигоны янында, санитар-саклау зоналары үтәләше белән техник хезмәт күрсәтү станциясе, төзелеш материаллары чыгару цехы, төзелеш базары, житештерү базасы, асфальт-бетон заводы урнашкан.

Санитар-яклау зоналары проектлары «Волжская» ЖЧЖ, «Лаеш балык заводы» ЯАЖ, «Лаеш азык-төлек комбинаты» ЖЧЖ, «Ферекс Лаеш» ЖЧЖ машина-трактор паркы өчен эшләнган.

Шәһәр чигеннән ерак түгел эре мөгезле терлек фермалары, шулай ук ат фермасы урнашкан. Терлекчелек предприятиеләре белән бәйле төп проблема булып тирес һәм тирес яшәү тиресеннән шактый күләмдә тирес туплау һәм белем алу тора. Органик азотлы кушылмалар урнаштырганда аммиак барлыкка килә, күкертле органик аксым матдәләре черегәндә күкертле водород бүлеп бирелә. Ферментатив процесслар ташлау альдегидлар, спирт, катлаулы эфирлар, май кислоталары барлыкка килү белән бергә алып барыла. Начар исләр аксым матдәләренең пептон кебек кушылмалары черүенә бәйле.

Моннан тыш, терлекчелек предприятиеләре атмосфера һавасын пычратучы микроорганизмнар (Мироненко, Никитин, 1980) булып тора.

Лаеш шәһәре чикләрендә азык-төлек сәнәгате предприятиеләре урнашкан: «Таткрахмалпатока», «Лаеш балык заводы» ЯАЖ, «Лаеш азык-төлек комбинаты»ЖЧЖ. СанПиН нигезендә 2.2.1/2.1.1.1200-03 сәнәгатьнең азык-төлек тармаклары объектларын санитар-саклау зонасында һәм сәнәгатьнең башка тармаклары объектлары территориясендә урнаштыру рөхсәт ителми. Лаеш шәһәрендә бу таләп үтәлгән, әмма СанПиН таләпләрен бозуда 2.2.1/2.1.1.1200-03 элге предприятиеләрнең якинча санитар-саклау зоналарында торак төзелеше территорияләре урнашкан.

Лаеш шәһәре чикләрендә урнашкан калган сәнәгать объектлары өчен санитар-саклау зоналары күләмен киметүне нигезләү проектлары эшләнмәгән.

Сәнәгать объектлары белән беррәттән, автотранспорт та карала торган территориянең атмосфера һавасына йогынты ясый. ТР Экология һәм табигый ресурслар министрлыгы мәгълүматларына караганда, автотранспорт өлешенә Лаеш муниципаль районының барлык территориясе буенча, шул исәптән Лаеш шәһәре территориясеннән дә, барлык ташлауларның 60% ка кадәр туры килә. Район буенча автотранспорт чаралары саны динамикасын игътибарга алып (таблицаны түбәнрәк карагыз), бу өлеш алга таба да үсәчәк.

Таблица 34

Лаеш муниципаль районында автотранспорт чараларының саны динамикасы, мең тонна

еллар	2011	2012	2013	2014	2015
а/м юридик затлар	1310	1318	1563	1352	1430
а/м физик затлар	9793	10635	12087	12356	12662
нибары	11103	11953	13650	13708	14092

Автотранспорт белән иң күп йөкләнгән өч шәһәр урамыннан (Ленин, Горький, Лебедев ур.) пычраткыч матдәләр чыгарылуны исәпләү өчен «Автомагистраль-шәһәр»компьютер программасы кулланылды. Башлангыч мәгълүматлар сыйфатында Лаеш муниципаль районының ЮХИДИ бүлеге тарафыннан бирелгән мәгълүмат кабул ителде:

Таблица 35

Лаеш ЮХИДИ бүлеге мәгълүматлары буенча, транспорт белән иң күп йөкләнгән Лаеш шәһәре урамнарының характеристикасы

Урам	Тикшерелгән магистраль участогының озынлыгы, км	Автотранспорт төркемнәре буенча хәрәкәт интенсивлыгы, авт./час	Магистральләр буенча уртача хәрәкәт тизлеге, км/час
Лебедева урамы	1,55	87	40
Горький ур.	1,69	52	40
Ленин Ур.	2,2	75	40

Алынган исәп-хисап нәтижеләре түбәнрәк:

Таблица 36

Лебедева урамы буенча автотранспорттан чыгуучы пычраткыч матдэлэр
исемлеге һәм саны

Зарарлы матдэлэр	од	Тулаем ташландык т/ел)	Максималь бер тапкыр ташландык (г/сек)
Углерод оксиды (CO)		30.37534	0.963195
Nx азот оксидлары, шул исәптән:	37	38	8
Азот диоксид	301	2.5743888	0.0816333
Азот оксид	304	0.4183382	0.0132654
Углеводородлар, шул исәптән:			
Бензин	270	3.8147391	0.1209646
Керосин	4	0.3844271	0.0121901
Метан	273	0.1059084	0.0033583
Корым	2	0.0213853	0.0006781
Күкерт Оксиды (SO2)	410	0.1847796	0.0058593
Формальдегид	328	0.0231267	0.0007333
Бензин(а) пирен	330	0.0000025	0.0000001
	132		
	5		
	03		

Горький урамы буенча автотранспорттан чыгуучы пычраткыч
матдэлэр исемлеге һәм саны

Зарарлы матдэлэр	од	Тулаем ташландык т/ел)	Максималь бер тапкыр ташландык (г/сек)
Углерод оксиды (CO)		18.83563	0.597274
Nx азот оксидлары, шул исәптән:	37	81	2
Азот диоксид	301	1.6805955	0.0532913
Азот оксид	304	0.2730968	0.0086598
Углеводородлар, шул исәптән:			
Бензин	270	2.3972025	0.0760148
Керосин	4	0.2831342	0.0089781
Метан	273	0.0577372	0.0018308
Корым	2	0.0155446	0.0004929
Күкерт Оксиды (SO2)	410	0.1248011	0.0039574
Формальдегид	328	0.0167216	0.0005302
Бензин(а) пирен	330	0.0000016	0.0000001

	132		
	5		
	03		

*Ленин урамы буенча автотранспорттан чыгуучы пычраткыч
матдэлэр исемлеге һәм саны*

Зарарлы матдэлэр	од	Тулаем ташландык т/ел)	Максималь бер тапкыр ташландык (г/сек)
Углерод оксиды (CO)		37.49367	1.188916
Nx азот оксидлары, шул исәптән:	37	60	7
Азот диоксид	301	3.2500301	0.1030578
Азот оксид	304	0.5281299	0.0167469
Углеводородлар, шул исәптән:			
Бензин	270	4.8695526	0.1544125
Керосин	4	0.5456385	0.0173021
Метан	273	0.0939510	0.0029792
Корым	2	0.0303534	0.0009625
Күкерт Оксиды (SO2)	410	0.2421045	0.0076771
Формальдегид	328	0.0315531	0.0010005
Бензин(а) пирен	330	0.0000032	0.0000001
	132		
	5		
	03		

Таблицалардан күренгәнчә, күрсәтелгән урамнар буенча автотранспорттан чыгуучы төп пычраткыч матдэлэр-углерод оксиды, азот диоксидлары һәм углеводородлар.

Алынган мәгълүматларны анализлау шәһәрнең иң пычранган гомумшәһәр урамы Ленин урамы булуы турында сөйли. Уртача эһәмияткә карамастан, башка шәһәр юллары белән чагыштырганда, автотранспорт хәрәкәте интенсивлыгы (75 авт./Фәрит Мөхәммәтшин: "Телебез яшәсә, без дә яшәрбез!" Шәһәрне көнбатыштан Куйбышев сусаклагычы буйлап көнчыгышка таба, магистраль 2,2 км ераклыкта сузыла.

Күрсәтелгән өч урамнан автотранспорт хәрәкәтенең иң югары интенсивлыгы булган Лебедев урамы (87 авт) пычрану буенча икенче урында тора./Фәрит Мөхәммәтшин: "Татарстан икътисады үсешендә тискәре тенденцияләр чагыла башлады"

Санап үтелгән урамнарның иң күп пычранган гомумшәһәр урамы – 52 август автотранспорт хәрәкәте интенсивлыгы булган Горький урамы./Фәрит Мөхәммәтшин: "бу ел безнең өчен уңышлы узды"

Санап үтелгән өч урам буенча гына да тулай ташлану күләме елына 109 тонна тәшкил итә. Бер үк вакытта, ТР буенча Роспотребнадзор идарәсенен Лаеш районндагы территорияль бүлеге мәгълүматлары буенча, торақ төзелеше эчендә автомобиль юлларына ПДК пычраткыч матдәләр артуы күзәтелми.

1.7 су объектларының торышын бәяләү

Лаеш шәһәре территориясендәге жир асты сулары ресурслары Татарстан Республикасы Лаеш муниципаль районының территорияль планлаштыру схемасы мәгълүматлары буенча, С2 категориясе буенча бәяләнгән эксплуатация запаслары булган Лаеш жир асты суларының Лаеш шәһәре территориясендә су белән тәэмин итү өчен якындагы объект булып санала.

Хәзерге вакытта Лаеш шәһәре территориясендә 7 су алу жайланмасы файдаланыла.

Таблица 38.Лаеш ш. су алу скважиналарының характеристикасы

су алу жайланмасы, скважины номерлары	Скважинаның урнашуы, бораулау һәм файдалануга тапшыру
1 нче су алу жайланмасы, скв. 1	Лаеш шәһәре, Горький, су алу жайланмасы «Центральный», 1956
ялтыравык2	Лаеш шәһәре, .Горький, су алу жайланмасы «Поливская», 1960
2нче су алу жайланмасы, скв. 1	Лаеш шәһәре, 1987
3нче су алу жайланмасы, скв. 1	Лаеш шәһәре, .Шмидт, су алу жайланмасы «Сад», 1982
4 нче су алу жайланмасы, скв. 1	Лаеш шәһәре, .Есенин, су алу жайланмасы «Новый»,1995
ялтыравык2	Лаеш шәһәре, 1995
5нче су алу жайланмасы, скв. 1	Лаеш шәһәре, .Производственная, су алу жайланмасы «СХТ», 1957
6 нчы су алу жайланмасы, скв. 1	Лаеш шәһәре, .Производственная, су алу жайланмасы «Агроснаб» 1995
7 нче су алу жайланмасы, скв. 1	Лаеш шәһәре, Урожайная, 1995

Кайберләренен 50 елдан артык эшләвенә карамастан, скважиналар эшли башлаганнан бирле, профилактика ремонтна тукталуны да кертәп, б сәгатътән артык эшләми. Жиһазларның тузуы 40% тәшкил итә. Барлык скважиналар да су пробаларын алу өчен оголовкалар, краннар, грунт сулары дәрәжәсен үлчәү өчен технологик тишекләр, су исәпләгечләре белән жиһазландырылган. Скважиналарның гомуми житештерүчәнлегә-тәүлегенә 2,68 м3/тәүлек. Кулланучыга күрсәтелгән скважиналардан

бирелә торган жир асты суларының сыйфаты СанПиН 2.1.4.1074-01 таләпләренә туры килми.

7 су алу жайланмасы өчен санитар саклау зоналары исәпләнгән.

"Су белән тәэмин итү һәм эчәргә яраклы су чыганаclarын санитар саклау зоналары" СанПин 2.1.4.10-02 нигезендә ЗСО территориясендә каралган чаралар күрсәтелгән билбауларда үтәлми: монда канализацияләнмәгән торак төзелеше, сәнәгать предприятиеләре һәм жир асты суларын пычратуның потенциал чыганаclarы булган башка объектлар урнашкан..

1. Өслек суларының торышы
2. Лаеш муниципаль районы житәрлек дәрәжәдә тәэмин ителгән территорияләргә карый. Лаеш шәһәре территориясенә төп су объекты булып Куйбышев сусаклагычы тора. Анда суның сыйфаты шәһәр территориясеннән, авыл хужалыгы жирләреннән, шулай ук судночылыктан, туфрак эрозиясеннән, пычраткыч матдәләрне транзит аша күчәрүдән кәргән пычрату йогынтысында формалаша.
3. Лаеш шәһәре районында «Татарстан Республикасында Гидрометеорология һәм әйләнә-тирә мохитне күзәтү идарәсе» ФДБУнең өслек сулары торышына системалы күзәтүләр үзәге урнашкан.
4. Комплекслы бәяләүләр буенча, Куйбышев сусаклагычының өслек сулары сыйфаты Лаеш ш. күзәтүләр пунктында 3 сыйныф чикләрендә урнашкан, су «пычранган»дип характерлана. Сусаклагычның өске сулары пычрануга төп өлешне феноллар (уртача еллык һәм максималь концентрация 0,8 һәм 2,0 ПДК), марганец кушылмалары (2,4 һәм 6,3 ПДК), бакыр (1,4 һәм 3,4 ПДК), цинка (0,3 һәм 1,8 ПДК), ХПК (1,9 һәм 3,7 ПДК) буенча авыр күчәрелә торган органик матдәләр (1,9 һәм 3,7 ПДК), БПК5 буенча кислородны биологик куллану (1,1 һәм 2,4 ПДК) кертә. ПДК арттыруның кабатлануы буенча суның пычрану ХПК (100%), меди (50,0%) һәм марганец (67%) кушылмалары буенча «характерлы» буларак билгеләнде. Су пычрану «тотрыклы» буларак характерланган кушылмалар юк.

5. Өске су объектиларын пычратудан саклауныц нәтижәле чарасы булып РФ Су кодексы белән билгеләнгән Су саклау зоналары һәм яр буе саклау полосалары режимын үтәү тора. Әмма Лаеш шәһәрәндә сәнәгать предприятиеләренә юынты суларын агызу урыннары, канализацияләnmәгән торақ төзелешә, авыл хужалыгы объектилары Куйбышев сусаклагычыныц пычрану чыганакалары булып тора. Объектиларда яңгыр канализациясә һәм локаль чистарту корылмалары булмау, жирдә рельефка яңгыр һәм кар суларын үзгәртеп оештырылмаган бүлеп бирү, ярда автотранспортны юу суларны пычратуны көчәйтә. Бүгенгә көнгә кадәр пычранган барлык юынты суларныц өчтән бере өске сулыкларга ташлана.
6. Шәһәрдә канализация челтәрләренә үсеш дәрәжәсә бик түбән һәм санитар таләпләргә жавап бирми. Шәһәрдә пычратуларныц төп өлешә чокырларда («Барский», «Веселый», «зур Чакма» чокырлары) туплана, өске инешләрнә, сусаклагычыныц кушылдыклары саега һәм ләмләнә, анда пычрату су төбе катламнарында бара.
7. Лаеш шәһәрәндә о.Кошевой урамында урнашкан, проект егәрлегә 700м³/тәүлегәнә факттагы йөкләнеш 300м³/тәүлек булган бер чистарту корылмалары бар. Куйбышев сусаклагычына юынты суларны Чакма елгасы тирәсендәгә чокыр аша агызалар. Гамәлдәгә ОСК искергән норматив документлар таләпләре нигезендә проектлаштырылган һәм төзелгән, алар чистартылган агынтыларныц күп параметрлары нормалашмаган, ә нормалаштырылган - шундый катгый булмаган. Биологик чистартуныц гамәлдәгә схемасы юынты суларны чистартуныц сыйфатын таләп ителгән нормативларга житкерергә мөмкинлек бирми. Хәзергә вакытта беренчә чираттагы чистарту корылмаларын реконструкцияләү бара.
8. 1.7 Жир ресурслары, житештерү һәм куллану калдыклары
9. Каралучы территориянә туфрақ катламы һәм жир ресурслары торышыныц төп проблемалары эрозия процесслары, туфрақны пычрату һәм жимерү, ярларны эшкәртү.

10. Лаеш шәһәрәндә эрозиянең төп сәбәбе-антропоген һәм табигый факторлар ярашуы. Эродацияләнган туфракларда ашламаларның нәтижелелеге кими, туфрак эшкәртү, объектлар һәм корылмалар төзүгә чыгымнар арта. Чокыр-балка челтәре булу төзелеш объектларын урнаштыруга тискәре йогынты ясый һәм төзелеш өчен билгеләнган майданчыклар күләмнәренә кимүенә китерә, аларның конфигурациясен катлауландыра, майданчыклар арасында элементләрне кыенлаштыра һәм аларның үзара аралашуына ярдәм итә.
11. Моннан тыш, күрсәтелгән туфрак жиңел пычрана. Лаеш шәһәрәндә иң пычранган туфрак житештерү һәм көнкүреш калдыклары туплау урыннарында, предприятиеләр территорияләрендә, автоюллар янында билгеләнә. Шул ук вакытта, ТР буенча Роспотребнадзор идарәсе мәгълүматлары буенча, селектор зонасында сайлап алынган туфрак пробалары нормаларга туры килә.
12. Шактый күләмдә калдыклар жыелу, аларны вакытында һәм житәрлек дәрәжәдә утильләштерү очрагында, халыкның яшәү урыннарының санитар-экологик торышын шактый начарайта һәм барлыкка килгән экосистемаларга тискәре йогынты ясый.
13. Лаеш шәһәрәндә барлык предприятиеләр һәм торак сектор теге яки бу дәрәжәдә сәнәгать һәм хужалык-коммуналь калдыклар барлыкка килү чыганагы булып тора.
14. Лаеш шәһәрәндә барлыкка килгән сәнәгать калдыклары арасында 4 класс куркынычлык калдыклары (52% ка кадәр) алда бара, алар артыннан-5 сыйныф калдыклары (35%), 3 – нче (11%), 1-нче һәм 2-нче класс калдыкларына 2% тан да артмый.
15. 4 класслы сәнәгать калдыклары арасында территориядән сметалар, полимер материаллар һәм тукумалар калдыклары, агач тузаны, һава филтрлары, лампаларны эшкәртүдән пыяла, төсле металл ватыклары, макулатура, пычкы чүбе, агач калдыклары, тузган автомобиль покрышкалары һәм камералары, шиннар очрый.

- 16.3нче класслы калдыктардан-май, мотор һәм индустриаль, нефть продуктары белән пычранган фильтрлар; 2нче сыйныфтан-эшкәртелгән трансмиссион май, аккумуляторлы күкерт кислотасы, эшкәртелгән электролит һәм аккумуляторлар; 1нче сыйныфтан – эшкәртелгән терекөмешле трубкалар, терекөмешле лампалар.
- 17.Бер ел эчендә предприятиеләрдән уртача 448 тонна калдык барлыкка килә.
- 18.Торак сектордан барлыкка килгән калдыктар арасында коммуналь көнкүреш калдыктары алда бара, алар тоннаж буенча иң эреләреннән санала һәм гомуми массаның 80% ын тәшкил итә.
- 19.Утар корылмаларыннан сыек калдыктар агузу коммуналь ассенизация транспорты белән атланма станциягә туры килә.
- 20.Каты коммуналь калдыктар Лаеш шәһәрәннән төньякта урнашкан каты көнкүреш калдыктары полигонына чыгарыла. Полигон мәйданы-5 га, егәрлеге-10,5 мең м³. СанПиН нигезендә 2.2.1/2.1.1.1200-03 полигонның санитар-саклау зонасы күләме 500 м тәшкил итә.
- 21.Терлекчелек калдыктарын утильләштерү һәм күмү мәсьәләсен хәл итү зур әһәмияткә ия. Бүгенге көндә Лаеш шәһәрәндә тирес саклау урыннары юк. Нәтижәдә, туфракны, су объектларын һәм йогышлы авырулар барлыкка килүнең потенциал чыганагы булган зарарсыз тирес авыл хужалыгы жирләренә чыгарыла.
- 22.Биологик калдыктарны күмү урыннары-үлэт базлары. «Лаеш шәһәре» муниципаль берәмлеге территориясендә, Лаеш шәһәре чикләреннән 400 м төньякка таба биотермик чокыр (кад) урнашкан. ОКС номеры 16: 24: 000000:1510).
- 23.Роспотребнадзор идарәсенә 16.09.20021 ел, №2445 хаты нигезендә, биологик камералы үлэт базлары СанПин өчен II класслы объектларга керә 2.2.1/2.1.1.1200-03 " предприятиеләрнең, корылмаларның һәм башка объектларның санитар-саклау зоналары һәм санитар классификациясе. Яңа редакция» (№1,2,3,4 үзгәрешләр редакциясендә) санитар-яклау зоналарын билгеләү һәм санитар-яклау зоналары чикләрендә урнашкан жир

кишәрлекләрен файдалану кагыйдәләре нигезендә биотермик чокырларның санитар-саклау зоналарында 500 мм күләмендәге санитар-яклау зонасы билгеләнгән. 03.03.2018 ел, № 222 РФ Хөкүмәте карары белән торак төзелешен, ижтимагый объектларны урнаштыру рөхсәт ителми. Шулай итеп, биотермик чокырның санитар-яклау зонасында билгеләнгән таләпләрне бозып, торак төзелеш урнашкан.

24. Торак пунктлар янында үлэт базларын урнаштыру проблемасын хәл итүнең берничә варианты булырга мөмкин:

25.1. үлэт базларының санитар-яклау зоналары күләмнәрен киметү буенча чаралар үткөрү;

26.2. зыянсыз үлэт базларын бетерү;

27.3. үлэт базларының санитар-яклау зоналарында урнашкан авыл территорияләренен үзгәрүе.

28. Үлэт базларының санитар-яклау зоналары күләмнәрен кыскарту Россия Федерациясенен Баш дәүләт санитар табибы яисә аның урынбасары карары буенча мөмкин. Татарстан Республикасы буенча Роспотребнадзор Идарәсенен төп таләпләре-себер язвасы кузгатучыларының күмелгән урыннан читкә таралу мөмкинлеген булдырмау һәм үлэт базларының санитар-яклау зоналары күләмнәрен киметү.:

29. свех югары тимер-бетон каркас белән туфрак учагын ябуны тәмин итү;

30. □ үлэт базларын периметр буенча каплау, ышанычлы койма белән аншлаг белән тәмин итү;

31. □ Татарстан Республикасы буенча Роспотребнадзор Идарәсе белән килештереп, скважиналарда туфрак һәм су агымы буенча түбәнрәк туфрак һәм суны лаборатор тикшерүне оештыру.

32. Татарстан Республикасының Баш дәүләт ветеринария инспекторы мәгълүматларына караганда, саркофагны жиһазлаганда өслекнең калынлыгы 0,4 м дан да ким булмаска тиеш; үлэт базы периметр буенча кимендә 2,5 м биеклектәге койма белән коймаланырга тиеш; койма яисә бетон саркофагтан

30 м радиуста 1 метр биеклектәге жир валы рәвешендә өстәмә саклагыч зона булдырырга кирәк.

33. Татарстан Республикасы Министрлар Кабинетының 2017 елның 6 маендагы 263 номерлы карары белән Татарстан Республикасы территориясендә файдаланылмый торган үлэт базларын (биотермик чокырларны) бетерү тәртибе расланды.
34. Күрсәтелгән Тәртип, биологик калдыкларны санкциясез күмүгә юл куймау, хайваннарның йогышлы чирләре таралуны булдырмау, зооантропоноз авырулары белән кешеләр авыруларын кисәтү һәм әйләнә-тирә мохитне пычратудан саклау максатларында, тирә-юньгә зыян китерми торган үлэт базларын бетерү буенча чаралар үткәрүнең эзлеклелеген билгели.
35. Файдаланылмый торган үлэт базларын бетерү буенча чаралар түбәндәге этапларны үз эченә ала:
 - 36.1. ветеринария-санитария тикшерүе;
 - 37.2. бетерелергә тиешле файдаланылмый торган үлэт базларының (биотермик чокырларның) реестрын формалаштыру;
38. файдаланылмый торган үлэт базларын бетерү.
39. Ветеринария-санитария тикшерүе үлэт базының эпизоотологик һәм лаборатор-бактериологик тикшерүе ярдәмендә, объектның ветеринария-санитария иминлеген билгеләү максатларында, Себер жәрәхәте булу-булмауга башкарыла.
40. Үткәрелгән тикшерү нигезендә үлэт базы юкка чыгарылырга тиешле файдаланылмый торган үлэт базлары (биотермик чокырлар) реестрына кертелә.
41. Файдаланылмый торган үлэт базларын бетерү юлы белән башкарыла:
42. бетерелә торган терлек үлэт базының гомуммацияләнгән калдыгын үлэт базына күчерү һәм жирләү тәртибе Татарстан Республикасы Министрлар Кабинеты тарафыннан расланган үлэт базлары исемлегенә кертелгән башка үлэт базына күчерү һәм аны яңадан жирләү тәртибе;

43. земли Жир дәрәжәсенән югарырак урнашкан конструкцияләре дезинфекцияләү һәм демонтажлау (төрле материалларны каты коммуналь калдыклар полигоннарына чыгару юлы белән, янғын куркынычсызлыгы чараларын үтәгән урында агач конструкцияләре яндыру юлы белән);
- 44.- үлэт базларын һәм траншеяларны тигезләү, беркетү, туфракның өске катламын дезинфекцияләү белән күмү.
45. Дезинфекция Россия Федерациясе Авыл хужалыгы министрлыгының 2002 елның 15 июлендәге 13-5-2/0525 номерлы боекы белән расланган дәүләт ветеринария күзәтчелеге объектларын дезинфекцияләү һәм дезинфекцияләү кагыйдәләре нигезендә үткәрелә.
46. Чаралар үткәрү нәтижәләре буенча ветеринария идарәсе тарафыннан үлэт базын бетерү акты рәсмиләштерелә, ТР Жир һәм мөлкәт мөнәсәбәтләре министрлыгы үлэт базын кадастр исәбенән төшерү процедурасын үткәрүне тәмин итә. Юкка чыгарылган үлэт базлары (биотермик чокырлар) территориясен алга таба файдалану Россия Федерациясе законнары нигезендә гамәлгә ашырыла.
47. Зират. «Лаеш шәһәре» муниципаль берәмлеге территориясендә ике зират урнашкан. Лаеш шәһәре чикләрендә урнашкан гамәлдә булмаган зират, санитар-яклау зонасын сакламыйча, Лаеш шәһәренең торак төзелешенә якин килә.
48. 1.7 яшел утыртмаларның торышы
49. Яшел үсентеләр системасы-табигый комплекс элементлары структурасында һәм әйләнә-тирә мохитне саклауда мөһим фактор. Яшел үсентеләр территорияләре иң яхшы жилләтүне, һава бассейнын савыктыруны тәмин итәләр һәм халыкның ял итү урыннары булып торалар.
50. Лаеш шәһәрен заманча яшелләндерү үз эченә ала:
- 51.- гомуми кулланылыштагы яшелләндерү участкалары (скверлар, парклар) - 16,48 га;
- 52.- махсус билгеләнештәге участкалар (чокырны, зиратны, бакчаларны яшелләндерү) – 41,37 га;

53. Моннан тыш, шәһәр чикләрендә 52,61 га мәйданлы көтүлекләр урнашкан.
54. Төрле билгеләнештәге яшелләндерелгән территорияләрнең чагыштырма авырлыгы 7,7 % тәшкил итә (чикләнгән кулланыштагы яшелләндерүне исәпкә алмыйча).
55. Лаеш шәһәре халкын гомуми файдаланудагы территорияләр белән тәмин итү 16,1 м²/кеше тәшкил итә, ә авыл җирлеге тарафыннан билгеләнгән норма 42.13330.2016, кимендә 10 м²/кеше.
56. Жәй айларында Лаеш шәһәре янында урнашкан урман массивларына ял итүчеләр күп йөри, аларның саны гөмбәләр һәм җиләк-җимеш җыю чорында шактый арта. Әлеге җайга салынмаган антропоген йөкләнеш урман фонды торышына тискәре йогынты ясый: территория этаплап чыгарыла, урман өлешчә юкка чыгарыла һәм чүпләнә, яр бие утыртмаларының тотрыклылыгы кими, азык продуктлылыгы һәм рекреация кыйммәте кими.
57. 1.8 аеруча саклана торган табигый территорияләр
58. Лаеш шәһәреннән көнбатышка таба, көнбатыш чигеннән 0,2 км көнбатышка таба төбәк әһәмиятендәге «Мишә елгасы тамагы» дәүләт табигый зоология тыюлыгы (алга таба - тыюлык) (ЗОУИТ16.24.2.1447) урнашкан. Территорияне хужалык итү һәм зоналаштыру режимы Татарстан Республикасы Министрлар Кабинетының 2018 елның 26 февралендәге 115 номерлы карары белән билгеләнгән.
59. Региональ әһәмияттәге «Мишә елгасы тамагы» дәүләти табигый зоология тыюлыгы региональ әһәмияттәге аеруча саклана торган табигый территория булып тора, ул Мишә елгасының тамагы территориясендә су биологик ресурсларының генетик фондын саклау һәм су биологик ресурсларын яңадан торгызу өчен уңай шартлар тудыру, аларның тотрыклы яшәшән тәмин итү максатларында оештырылган.
60. Тыюлык территориясендә су биологик ресурслары популяциясе барлыкка килүгә янаучы теләсә нинди эшчәнлек тыела.

61. Тыюлык территориясендә комитет белән килештермичә генә зоологик, ботаник һәм минералогик коллекцияләр һәм палеонтология объектларын жыю тыела.
62. Тыюлык территориясендә тыела:
63. • 1 февральдән 15 апрельгә кадәр сәнэгать һәм һәвәскәр балыкчылыгы;
64. • геологик разведка эшләрә, файдалы казылмалар, руда булмаган материаллар һәм шартлаткыч эшләр.
65. Тыюлык территориясендә түбәндәге эшчәнлек төрләрә рөхсәт ителә:
66. • фәнни-тикшеренү һәм контроль максатларда балыкчылык;
- 67.* 16 апрельдән 31 гыйнварга кадәр гамәлдәге закон кысаларында сәнәгый һәм һәвәскәр балыкчылык;
68. • суд йөреше һәм портларга якын килү чикләрендә суднолар йөреше.
69. Гражданнар тыюлык территориясендә булырга хокуклы.
70. Эчке су юлларын карап тоту эшләрә гамәлдәге законнар нигезендә гамәлгә ашырыла.
71. Лаеш шәһәрә чикләреннән көньяк-көнбатышка таба «чөгә Уылдык чәчү» региональ әһәмияттәге дәүләт табигый зоология тыюлыгы (ЗОУИТ16.00.2.3565) урнашкан. Территорияне хужалык итү һәм зоналаштыру режимы Татарстан Республикасы Министрлар Кабинетының 2017 елның 29 декабрендәге 1104 номерлы карары белән билгеләнгән.
72. «Чөгә Уылдык чәчү» региональ әһәмияттәге дәүләт табигый зоология тыюлыгы-чөгә үрчетү өчен уңай шартлар тудыру һәм Чөгәнең тотрыклы яшәшен тәмин итү максатларында региональ әһәмияттәге аеруча саклана торган табигый территория.
73. Тыюлык территориясендә Чөгә популяциясе барлыкка килүгә янаучы теләсә нинди эшчәнлек тыела.
74. Тыюлык территориясендә комитет белән килешмичә тыела:
75. • сәнэгать объектлары һәм коммуникацияләр төзү;
- 76.* зоологик, ботаник һәм минералогик коллекцияләр һәм палеонтология объектлары жыю.

77.Тыюлык территориясендә тыела:

78.• сәнәгый балыкчылык;

79.• геологик разведка эшләрә,файдалы казылмалар, руда булмаган материаллар һәм шартлаткыч эшләр.

80.Тыюлык территориясендә түбәндәге эшчәнлек төрләрә рөхсәт ителә:

81.• Нәвәскәр балыкчылык, балыкчылык фәнни-тикшеренү һәм контроль максатларда;

82.• суд йөреше һәм портларга якин килү чикләрендә суднолар йөреше;

83.• гражданнар тыюлык территориясендә булырга хокуклы;

84.* эчке су юлларын карап тоту эшләрә законнар нигезендә башкарыла.

85.Әлеге аеруча саклана торган территорияләрдән тыш, Лаеш муниципаль районында шәһәр чикләреннән 62 м көньякка таба, Куйбышев сусаклагычы яр буенда табигатьнең геологик һәйкәле урнашкан, аның статусы рәсми рәвештә расланмаган. Бу - "Лаеш бистәсе янында эоплейстоценны Лаеш свитасы Стратотибы".

86.1.9 физик йогынты факторлары

87.Тавыш-әйләнә-тирә мохитне пычратучыларның берсе. Лаеш шәһәрә территориясенә тавыш белән пычрануының гомуми картинасына коммуналь, Сәүдә, сәнәгать предприятиеләрә, шулай ук торак төзелешенә шәһәр төзелеше нормалары белән караганда якинрак урнашкан автомобиль юллары зур өлеш кертә, бу исә акустик дискомфорт зоналары барлыкка килү өчен шартлар тудыра.

88.Карала торган территориядә электромагнит нурланыш чыганагы-электр тапшыру линияләрә һәм электр подстанциясе.

89.Халыкны электромагнит нурланыштан саклау өчен электр тапшыру линияләрә буенда санитар өзеклекләр куела. Санитар өзеклекләрне һәм алардан саклау зоналарын үтәү электромагнит нурланышның турыдан-туры йогынтысын юкка чыгарырга мөмкинлек бирәчәк.

90.Электр подстанциясе торак төзелешеннән еракта урнашкан, аның 10 метр тәшкил иткән исәп-хисап санитар-саклау зонасы халыкның яшәү шартларына тискәре йогынты ясамый.

91.Электромагнит нурланышның потенциалы чыганагы булып 52/3 объект тора.

92.«Гемпроект-Н» ЖЧЖ үткәргән исәп-хисапларга караганда, объект өчен санитар-яклау зонасы билгеләнми (25.12.2013 ел, № 138 хат). Төзелеш зонасының чикләре таблицада түбәнрәк күрсәтелгән.

Таблица 36

Объектта төзелеш биеклеген чикләү зоналары 52/3

Антеннаның билгеләмәсе	Биеклек, м	Ераклык, м
A1	20	160
A2	10	150
A3	24	225
A4	24	205
A5	26	205
A6	26	61
A7	26	61
A8	24	210
A9	24	65
A10	24	220
A11	24	80

Нурландыручы антенналар өчен төзелешне чикләү зонасы тапшыручы радиотехник объект тирәсендәге гамәлдәге төзелешкә кагылмый. Якын-тирә проектлана торган һәм гамәлдәге биналарда электромагнит нурланышның индур дәрәжәләре рөхсәт ителгән дәрәжәдән кимрәк һәм халык өчен куркыныч тудырмый.

Радиотапшыручы радиотехник объектны урнаштыру СанПиН таләпләренә туры килә 2.1.8/2.2.4.1383-03 "тапшыручы радиотехник объектларны урнаштыруга һәм эксплуатацияләүгә гигиеник таләпләр". Халыкны һәм техник персоналны электромагнит кырдан саклау буенча өстәмә чаралар таләп ителми.

Радиацион хәл радиация фонды дәрәжәсенә үз өлешләрен кертә торган табигый (табигый) һәм ясалма радиация чыганакларының йогынтысы нәтижәсендә барлыкка килә.

Татарстан Экология һәм табигый байлыklar министрлыгы мәгълүматлары буенча, Лаеш шәһәре территориясендәге радиацион-гигиена торышы тотрыклы дип характерлана.

Шуңа да карамастан, торак йортлар һәм социаль-көнкүреш билгеләнешендәге биналар төзү өчен участоклар сайлаганда, 2.6.1.2612-10 СП нигезендә, 0,3 мкГр/сәгатьтән артмаган гамма-фонлы һәм грунт өслегеннән радон агымы тыгызлыгы 80 мБк/м²с артмаган участоклар сайланьрга тиеш..

1.7 Халык саулыгының медик-демографик күрсәткечләре

Территориянең санитар-эпидемиологик иминлегенең иң мөһим күрсәткече булып халыкның сәламәтлеге тора. Аны формалаштыру процессына әйләнә-тирәлекнең техноген пычрану дәрәжәсен, территориянең архитектура-планлаштыру оешмасының рациональлеген чагылдыра торган биологик, социаль-икътисади, антропоген, табигый-климат, медик-санитар факторлар тәэсир итә.

Тулаем Лаеш муниципаль районы буенча да, Лаеш шәһәрендә барлык халык төркемнәре арасында сулыш органнары авырулары, перинаталь чор авырулары, женси юл белән бирелә торган авырулар, гөмбә, тире авырулары һәм сарымсак авырулары өстенлек итә.

Шулай ук соңгы еллар дәвамында кан әйләнеше һәм ашкайнату органнары (1,4 тапкыр), сөяк-мускул системасы һәм тоташтыручы тукыма (1,3 тапкыр) һәм башка авырулар санының артуы күзәтелә.

2. Махсус шартлары булган зоналар

Территориядән файдалануның аерым шартлары булган зоналар исемлегенә РФ Жир кодексының 105 статьясында билгеләнгән.

Россия Федерациясе Шәһәр төзелеше кодексының 1 статьясы нигезендә, территориядән файдалануның махсус шартлары булган зоналарга Россия Федерациясе халыкларының мәдәни мирас объектларын саклау зоналары, су саклау зоналары, эчәргә яраклы су чыганакларын саклау зоналары, саклана торган объектлар зоналары, Россия Федерациясе законнары нигезендә билгеләнә торган башка зоналар керә.

Лаеш шәһәре территориясендә махсус шартлар булган түбәндәге зоналар бүлеп бирелгән:

тискәре йогынты ясый торган объектларның санитар-яклау зоналары һәм автоюлларны санитар өзү;

су саклау зоналары, өске су объектларының яр бие саклау һәм яр бие полосалары;

су белән тәэмин итү чыганакларын санитар саклау зоналары;

электр тапшыру линияләренең сак зоналары;

әйләнә-тирә мохит торышын, аның пычрануын күзәтү стационар пунктларының сак зонасы (метеорологик станциянең сак зонасы);

капитал төзелеш объекты булып торучы радиотехник объектны тапшыручы чикләүләр зонасы (база станцияләреннән, 52/3 объекттан биеклектә төзелешне чикләү зоналары);

«Лаеш-СП» очып китү-төшү полосасының аэродром территориясе (3 подзон, һава юллары полосалары).

Шулай ук территорияне файдалануның махсус шартлары булган зоналар булмаган башка зоналар, РФ ЗК 105 статьясы нигезендә:

биналарның һәм корылмаларның фундаментларына кадәр минималь ара;

- жирле үзидарә органнары тәкъдимнәре нигезендә су басу зонасын билгеләү буенча беренче чираттагы чаралар үткәрүне таләп итә торган жир кишәрлекләре;

□ яңа төзелешне чикләү зонасы Куйбышев сусаклагычының су басу зонасы билгеләнгәнчегә кадәр (максималь дәрәжәдә су ташу дәрәжәсе буенча 0,1% - 55, 8 м);

□ табигать чикләүләре зоналары (эрозия, ярларны эшкәртү, карсталар, су басу);

□ файдалы казылма ятмаларын яту зоналары.

2.1 санитар-саклау зоналары

Халыкның иминлеген тәмин итү максатларында һәм «халыкның санитар-эпидемиологик иминлеге турында» 30.03.1999 елгы Федераль закон нигезендә. № 52-ФЗ номерлы әйләнә-тирә мохиткә һәм кеше сәламәтлегенә йогынты чыганагы булган объектлар һәм житештерү тирәсендә санитар-сак зонасы - махсус куллану режимлы махсус территория билгеләнә, аның күләме атмосфера һавасына (химия, биология, физик) пычрануның гигиена нормативлары белән билгеләнгән эһәмияткә кадәр, ә I һәм II класслы куркынычлык предприятиеләре өчен – гигиена нормативлары белән билгеләнгән кыйммәтләргә кадәр, шулай ук халык сәламәтлеге өчен яраклы риск зурлыгына кадәр киметүне тәмин итә. Үзенә функциональ билгеләнеше буенча, санитар-саклау зонасы, объектны штат режимында эксплуатацияләгәндә халыкның куркынычсызлык дәрәжәсен тәмин итә торган яклау барьеры булып тора.

Санитар-саклау зоналарын билгеләү тәртибе һәм алардан файдалану режимы санитар-саклау зоналарын билгеләү һәм санитар-яклау зоналары чикләрендә урнашкан жир кишәрлекләрен файдалану кагыйдәләре белән билгеләнгән. Россия Федерациясе Хөкүмәтенә 2018 елның 3 мартындагы 222 номерлы карары белән).

Предприятиеләрнең санитар классификациясенә бәйле рәвештә, санитар-саклау зоналары күләменә карата таләпләр СанПиН билгели 2.2.1/2.1.1.1200-03 "предприятиеләрнең, корылмаларның һәм башка объектларның санитар-яклау зоналары һәм санитар классификациясе".

Автомобиль юлларының санитар өзеклекләре, электр станцияләренә санитар-саклау зоналары, СанПиН нигезендә котельныйларның санитар зоналары 2.2.1/2.1.1.1200-03 һәр конкрет очракта атмосфера һавасының пычрануын һәм физик факторларның (тавыш та керми, вибрация, электромагнит кырлар һ.б.) таралуын исәпләү нигезендә, алга таба натураль тикшеренүләр һәм үлчәүләр үткәрелә. Карала торган территория буенча уза торган автомобиль юллары өчен күрсәтелгән исәп-хисаплар үткәрелмәгән.

Санитар-саклау зонасы предприятиеләргә киңәйтү өчен резерв территория түгел. Житештерү күләмен вакытлыча кыскарту, максималь проект яки фактта ирешелгән егәрлек өчен, кабул ителгән санитар-саклау зонасы күләмен яңадан карауга нигез булып тормый.

«Газпром трансгаз Казан» ЖЧЖ өчен, проекткана торган ремонт остаханәсен, проекткана торган автогаражны исәпкә алып, Лаеш РЭСының 50 ГГц ешлыгы булган электр подстанциясе, «Лаеш балык заводы» ЯАЖ

(житештерү базасы), "Волжская" ЖЧЖ машина-трактор паркы (МТП) өчен, санитар-яклау зоналары урнаштырылган.

«Татнефтепродукт» ААЖнең 65нче АЗС, «ТАИФ-НК АЗС» ЖЧЖ, «Лаеш азык-төлек комбинаты» ЖЧЖ, "Ферекс Лаеш" ЖЧЖ өчен исәп-хисап санитар-саклау зоналары проектлары эшлэнгән. Лаеш шәһәренең калган объектлары өчен СанПиН нигезендә санитар-яклау зоналарының якынча күләме кабул ителде 2.2.1/2.1.1.1200-03 к

Предприятиеләрнең, производстволарның һәм объектларның санитар классификациясе нигезендә, санитар-саклау зоналарының Күләме тәшкил итә:

- беренче класслы куркыныч объектлары-1000 м;
- икенче класслы куркыныч объектлары-500 м;
- өченче класслы куркыныч объектлары-300 м;
- дүртенче класслы куркыныч объектлары-100 м;
- бишенче класслы куркыныч объектлары-50 м.

Лаеш шәһәре территориясендә булган объектлар һәм аларның санитар-яклау зоналары турында белешмәләр 13 нче таблицада тәкъдим ителде.

Таблица 37

Лаеш шәһәре объектларының санитар-яклау зоналары

генплан буенча номеры	Объект исеме	Якынча сзз, м	Исәп-хисап сзз, м	Билгелэнгән СЗ, ЗОУИТ	Исәп-хисап проекты сзз	Норматив документ
Гамәлдәге объектлар						
Житештерү объектлары						
II	Лаешский рыбозавод» ЯАЖ	300	сәнәгать майданчылары чиге буенча	16.24.2.1363	"Лаеш балык заводы" ЯАЖ, ТР, Лаеш районы, Лаеш шәһәре, Балык үрчетү урамы, 2 йорт, Ташкирмән бистәсе Шуран бистәсе житештерү майданчыларының исәп-хисап санитар-яклау зонасы күләмен нигезләү проекты	ТР буенча Роспотребнадзор идарәсенең санитар-эпидемиологик бәяләмәсе № 16.11.11.000.Т.00100 6.06.10 от 07.06.2010
XII	«Волжская» ЖЧЖ машина-трактор паркы (МТП), проектлана торган ремонт остаханәсен, проектлана торган автогаражны, проектлана торган запас частьләр складын исәпкә	300	300	16.24.2.1593	«Волжская» ЖЧЖ Машина-трактор паркының (МТП) исәп-хисап санитар-яклау зонасы күләмен нигезләү проекты, проектлана торган автогаражны, проектлана торган запас частьләр складын, Татарстан Республикасы, Лаеш районы, Лаеш шәһәре, ЗУ 16:24:170301:780 исәпкә алып,	ТР буенча Роспотребнадзор идарәсенең санитар-эпидемиологик бәяләмәсе № 16.11.11.000.Т.00272 5.12.19 от 16.12.2019

	алып					
IV	"Лаеш азык-төлек комбинаты» ЖЧЖ	100	не требуется	-	ТР Лаеш районы, Лаеш районы, Лаеш шәһәре, Горький ур., 70 нче йорт адресы буенча урнашкан «Лаеш азык-төлек комбинаты» ЖЧЖ өчен исәп-хисап санитар-яклау зонасы күләмен нигезләү проектлары	ТР буенча Роспотребнадзор идарәсенен санитар-эпидемиологик бәяләмәсе № 16.11.11.000.Т.00255 1.11.20 от 11.11.2020
XV	"Ферекс Лаеш» ЖЧЖ светодиод яктырткычлар житештерү	100	не требуется	-	Татарстан Республикасы, Лаеш районы, Лаеш шәһәре, Производство урамы, 1в йорт адресы буенча урнашкан «Ферекс Лаеш» ЖЧЖ өчен исәп-хисап санитар-яклау зонасы күләмен нигезләү проектлары	ТР буенча Роспотребнадзор идарәсенен санитар-эпидемиологик бәяләмәсе № 16.11.11.000.Т.00185 1.08.20 от 31.08.2020
III	"Таткр ахмал-патока» ЖЧЖ	100	-	-	-	СанПиН 2.2.1/2.1.1.1200-03
VI	Сәнәгать товарлары базары	50	-	-	-	СанПиН 2.2.1/2.1.1.1200-03
X	Ком карьерасы	100	-	-	-	СанПиН 2.2.1/2.1.1.1200-03
XI	"Тонус" ЖЧЖ (йөз, кибет)	50	-	-	-	СанПиН 2.2.1/2.1.1.1200-03
XII	Мөгезле эре терлек фермасы	300	-	-	-	СанПиН 2.2.1/2.1.1.1200-03
LVI	Мөгезле эре терлек фермасы	50	-	-	-	СанПиН 2.2.1/2.1.1.1200-03
LV	Атчылык	50	-	-	-	СанПиН 2.2.1/2.1.1.1200-03
XVI	ЧП Борзунин (керамзит блоklar житештерү)	300	-	-	-	СанПиН 2.2.1/2.1.1.1200-03
XVII	Шәхси эшмәкәр Вахитов (тротуар плиткасы житештерү)	300	-	-	-	СанПиН 2.2.1/2.1.1.1200-03
XVIII	"«Карат ЯАЖ (житештерү базасы)	300	-	-	-	СанПиН 2.2.1/2.1.1.1200-03
XIX	"Альянс" ЖЧЖ (житештерү базасы)	100	-	-	-	СанПиН 2.2.1/2.1.1.1200-03
XX	ШП	300	-	-	-	СанПиН

	Сунцов (галош житештерү)					2.2.1/2.1.1.1200-03
XXI	"Инже хим» ЖЧЖ-БЛОК модульләрe, жиһазлар житештерү.	100	-	-	-	СанПиН 2.2.1/2.1.1.1200-03
XXIa	С/х машинасының тукталышы ремонтсыз	100	-	-	-	СанПиН 2.2.1/2.1.1.1200-03
XXIб	Теплица	100	-	-	-	СанПиН 2.2.1/2.1.1.1200-03
XXIII	"Харша" ЖЧЖ (с / х техникасын житештерү һәм ана хезмәт күрсәтү)	300	-	-	-	СанПиН 2.2.1/2.1.1.1200-03
LXIII	жиһаз цехы	100	-	-	-	СанПиН 2.2.1/2.1.1.1200-03
91	Төзелеш материаллары базары	50	-	-	-	СанПиН 2.2.1/2.1.1.1200-03
89	»Ремстрой " ЖЧЖ	50	-	-	-	СанПиН 2.2.1/2.1.1.1200-03
LIX	Авиация техникасын ремонтлау буенча остаханә	500	-	-	-	СанПиН 2.2.1/2.1.1.1200-03
Коммуналь-склад объектлары						
XXIV	ГТХМ складлары	50	-	-	-	СанПиН 2.2.1/2.1.1.1200-03
XXV	Элемтә складлары	50	-	-	-	СанПиН 2.2.1/2.1.1.1200-03
XXVI	Райпо Складлары	50	-	-	-	СанПиН 2.2.1/2.1.1.1200-03
XXVII	Складлар	50	-	-	-	СанПиН 2.2.1/2.1.1.1200-03
LXIV	Төзелеш материаллары склады	50	-	-	-	СанПиН 2.2.1/2.1.1.1200-03
Инженерлык инфраструктурасы объектлары						
XXVII I	Сугару -киптерү системаларын эксплуатацияләү	100	-	-	-	СанПиН 2.2.1/2.1.1.1200-03
XXXV	Электр станциясе	-	10	16.24.2.1553	Татарстан Республикасы Лаеш районы, Лаеш шәһәре, Лебедева ур., 59 "Челтәр компаниясе"	ТР буенча Роспотребнадзор идарәсенә санитар-эпидемиологик бәяләмәсе №

					ААЖ филиалы Лаеш электр челтәрләренен 50 Гц трансформатор подстанциясенен исәп-хисап санитар-яклау зонасы чикләрен билгеләү проекты	16.11.11.000.Т.00001 3.01.10 от 12.01.2010
V	"Газпром трансгаз Казан» ЖЧЖ, «Приволжскгаз»ЭПУ Лаеш РЭГСы	-	-	16.24.2.1319	Татарстан Республикасы Лаеш муниципаль районы ЭПУ, Лаеш районы, Лаеш шәһәре, Горький ур., 39 «Газпром трансгаз Казан» ЖЧЖнең исәп-хисап санитар-яклау зонасы чикләрен билгеләү проекты	ТР буенча Роспотребнадзор идарәсенен санитар-эпидемиологик бәяләмәсе № 16.11.11.000.Т.00250 6.121.16 от 09.12.2016
XXXV III	Чистарту корымалары	200	-	-	-	СанПиН 2.2.1/2.1.1.1200-03
ТРАНСПОРТ инфраструктурасы объектлары						
XL	Лаишагропром энерго (житештерү базасы).	100	-	-	-	СанПиН 2.2.1/2.1.1.1200-03
XLI	ДМСК	100	-	-	-	СанПиН 2.2.1/2.1.1.1200-03
XLII	Автовокзал	300	-	-	-	СанПиН 2.2.1/2.1.1.1200-03
XLII	АБЗ	500	-	-	-	СанПиН 2.2.1/2.1.1.1200-03
XLIX	АЗС	100	-	-	-	СанПиН 2.2.1/2.1.1.1200-03
XLIV	АЗС 720 и 721 ООО «ТАИФ-НК АЗС»	100	не требуется	-	ТР, Лаеш районы, Лаеш шәһәре, Лебедев ур., 57 һәм М. Горький ур., 16: 24: 170136: 35 адреслары буенча урнашкан «ТАИФ-НК АЗС " ЖЧЖнең 720 һәм 721 АЗС өчен исәп-хисап санитар-яклау зонасы күләмен нигезләү проектлары)	ТР буенча Роспотребнадзор идарәсенен санитар-эпидемиологик бәяләмәсе№ 16.11.11.000.Т.00117 1.05.21 от 14.05.2021 ТР буенча Роспотребнадзор идарәсенен санитар-эпидемиологик бәяләмәсе№ 16.11.11.000.Т.00116 6.0-5.21 от 14.05.2021
XLVII I	гараж	50	-	-	-	СанПиН 2.2.1/2.1.1.1200-03
	Тую	50	-	-	-	СанПиН 2.2.1/2.1.1.1200-03
LI	III типтагы урман янгыннары станциясе	300	-	-	-	СанПиН 2.2.1/2.1.1.1200-03
Махсус билгеләнештәге объектлар						
	Зират (действ)	100	-	-	-	СанПиН 2.2.1/2.1.1.1200-03
	Зират (недейств)	50	-	-	-	СанПиН 2.2.1/2.1.1.1200-03

	каты көнкүрөш калдыклары полигоны	500	-	-	-	СанПиН 2.2.1/2.1.1.1200-03
	биотер мик чоқыр	500	-	-	-	Биологик калдыкларны жыю, утильлөштөрү һәм юк итү буенча ветеринария- санитария кагыйдэләре
Тәкъдим ителгән объектлар						
	Зират	100	-	-	-	СанПиН 2.2.1/2.1.1.1200-03
	Приста нь	50	-	-	-	СанПиН 2.2.1/2.1.1.1200-03

Санитар-саклау зоналары территорияләрен куллану регламентлары 14 нче таблицада күрсәтелгән.

Санитар-саклау зоналарын куллану регламентлары

Зона исеме	Күрсәтелгән зонадан файдалану режимы	Рөхсәт ителгән куллануны жайга салучы норматив документлар
Санитар- саклау зонасы	Санитар-саклау зонасы чикләрендә жир кишәрлекләрен максатта файдалану рөхсәт ителми: а) торак төзөлөшләр, мәгариф һәм медицина билгеләнешендәге объектларны, ачык типтагы спорт корылмаларын, балаларның ялын һәм аларны савыктыруны оештыру оешмаларын, рекреацион билгеләнештәге зоналарны, дача хужалыгын һәм бакчачылык алып бару өчен урнаштыру;; б) дару чараларын житештерү һәм саклау өчен объектларны, сәнәгатънең азык-төлек тармаклары объектларын, азык-төлек чималының һәм азык-төлек продукциясенең күпләп сату складларын, эчә торган суны эзерләү һәм саклау өчен сүүткәргеч корылмалар комплексларын, авыл хужалыгы продукциясен житештерү, саклау һәм эшкәртү максатларында жир кишәрлекләрен урнаштыру, эгәр объектның химик, физик һәм (яки) биологик йогынтысы булса, аңа карата санитар- саклау зонасы билгеләнгән, мондый чараларның, чимал, су һәм продукциянең сыйфатын һәм куркынычсызлыгын аларга карата билгеләнгән таләпләр нигезендә бозуга китерәчәк.	Санитар-яклау зоналары чикләрендә урнашкан жир кишәрлекләреннән файдалану һәм санитар-яклау зоналарын билгеләү кагыйдэләре (Россия Федерациясе Хөкүмәтенең 2018 елның 03 мартындагы 222 номерлы карары белән расланган)
Санитар- саклау зонасы	Урнаштыру рөхсәт ителми: аерым торак йортлар, ландшафтлы-рекреацион зоналар, ял зоналары, курортлар, санаторийлар һәм ял йортлары, бакчачылык ширкәтләре территорияләре һәм коттеджлар төзөлөш, күмәк яки шәхси дача һәм бакча-бакчачылык участкалары, шулай ук яшәү сыйфатының нормалаштырыла торган күрсәткечләре булган башка территорияләр; спорт корылмалары, балалар майданчыклары, белем бирү һәм балалар учреждениеләре, дөвалау-профилактика һәм сәламәтләндрү учреждениеләре; – дарулар, дару чаралары һәм (яки) дару формалары, фармацевтика предприятиеләре өчен чимал һәм ярымпродуктлар складлары, сәнәгатънең азык-төлек тармаклары объектлары, азык- төлек чималының һәм азык-төлек продуктларының күпләп сату складлары, эчә торган суны эзерләү һәм саклау өчен сүүткәргеч корылмалар комплекслары. Дежурный авария персоналы өчен торак булмаган биналарны, вахта методы буенча эшләрүчеләр өчен бүлмәләрне, идарә биналарын, конструкторлык бюроларын, административ билгеләнештәге биналарны, фәнни-тикшеренү лабораторияләрен, поликлиникаларны, ябык типтагы	

	спорт-сәламәтләндрерү корылмаларын, мунча, кер юу корылмаларын, сәүдә һәм жәмәгать туклануы объектларын, мотельләр, Кунакханә, гаражларны, жәмәгать һәм шәхси транспортны саклау өчен мөйданчыклар һәм корылмалар, янгын деполарын, Жирле һәм транзит коммуникацияләр, ЛЭП, электростанцияләр, нефтьне урнаштыру рөхсәт ителә.- газүткәргечләр, техник су белән тәмин итү өчен артезиан скважиналары, техник су эерләү өчен су саклау корылмалары, канализация насослары, әйләнештәге су белән тәмин итү корылмалары, АЗСлар, СТО.	
--	--	--

Үлэт базлары. «Лаеш шәһәре» муниципаль берәмлеге территориясендә, Лаеш шәһәре чикләреннән 400 м төньякка таба биотермик чокыр (кад) урнашкан. ОКС номеры 16: 24: 000000:1510).

Роспотребнадзор идарәсенең 16.09.20021 ел, №2445 хаты нигезендә, биологик камералы үлэт базлары СанПин өчен II класслы объектларга керә 2.2.1/2.1.1.1200-03 " предприятиеләрнең, корылмаларның һәм башка объектларның санитар-саклау зоналары һәм санитар классификациясе. Яңа редакция» (№1,2,3,4 үзгәреشلәр редакциясендә) 500 м киңлектәге санитар-яклау зонасы билгеләнгән. Россия Федерациясе Хөкүмәтенең 2018 елның 3 мартындагы 222 номерлы карары белән расланган санитар-яклау зоналары чикләрендә урнашкан жир кишәрлекләреннән файдалану һәм санитар-яклау зоналарын билгеләү кагыйдәләренең 3 пункты нигезендә.- 1-2 класс куркынычлык объектларына карата санитар-яклау зонасын билгеләү турында карарны кулланучылар хокукларын яклау һәм кеше иминлеге өлкәсендә күзәтчелек буенча Федераль хезмәт (Мәскәү) кабул итә.

Санитар-саклау зоналары территорияләреннән файдалануда чикләүләр санитар-саклау зоналарын билгеләү һәм санитар-яклау зоналары (утв) чикләрендә урнашкан жир кишәрлекләрен куллану кагыйдәләренең 5 пункты таләпләре белән билгеләнгән. Россия Федерациясе Хөкүмәтенең 2018 елның 3 мартындагы 222 номерлы карары белән) 15 нче таблицادا китерелгән.

Таблица 38

Биотермик чокырның санитар-яклау зоналары территорияләреннән файдалануда чикләүләр

Зона исеме	Күрсәтелгән зонадан файдалану режимы	Рөхсәт ителгән куллануы жайга салучы норматив документлар
Санитарно-защитные зоны биотермических ям	<p>Биотермик чокырларның санитар-саклау зоналарында урнаштыру тыела:</p> <p>а) торақ төзелеше, мәгариф һәм медицина билгеләнешендәге объектлар, ачык типтагы спорт корылмалары, балаларның ял һәм сәламәтләндрерү оешмалары, рекреацион билгеләнештәге зоналар һәм бакчачылык алып бару өчен урнаштыру;;</p> <p>б) дару чараларын житештерү һәм саклау өчен объектларны, сәнәгатьнең азык-төлек тармаклары объектларын, азык-төлек чималының һәм азык-төлек продукциясен күпләп сату складларын, эчә торган суны эерләү һәм саклау өчен суүткәргеч корылмалар комплексларын, авыл хужалыгы продукциясен житештерү, саклау һәм</p>	<p>2. Санитар-яклау зоналары чикләрендә урнашкан жир кишәрлекләреннән файдалану һәм санитар-яклау зоналарын билгеләү кагыйдәләре (Россия Федерациясе Хөкүмәтенең 2018 елның 03 мартындагы 222 номерлы карары белән расланган)</p>

	эшкэртү максатларында жир кишэрлеклэрен урнаштыру, эгэр объектның химик, физик һәм (яки) биологик йогынтысы булса, аңа карата санитар-саклау зонасы билгелэнгән, мондый чараларның, чималның, суның һәм продукциянең сыйфатын һәм куркынычсызлыгын аларга карата билгелэнгән таләпләргә туры китереп бозачак.	
	Үлэт базы һәм биотермик чокыр территориясендә мал көтү, үлән чабу, Жир һәм гуманлы калдыкны үлэт базыннан һәм аерым торучы биотермик чокырдан читкә күчерү тыела.	Биологик калдыкларны күчерү, саклау, эшкэртү һәм утильләштерү буенча ветеринария кагыйдэләре, утв. Россия Федерациясе Авыл хужалыгы министрлыгының 26.10.2020 ел, № 626 боекыгы

Зиратлар. 2.1.2882-11 СанПиН нигезендә зиратларның санитар-яклау зоналары, аларга хезмэт күрсәтү белән бәйлә булмаган биналар һәм корылмалар, дини һәм йола объектларынан тыш, төзү тыела.

1.8 биналарның һәм корылмаларның фундаментларына кадәр минималь ара һәм инженерлык челтэрләренә сак зоналары

Лаеш шәһәре территориясе буенча газүткәргечнең жир асты челтэрләре уза.

Минималь ераклык буенча горизонталь нче әлегә инженерлык челтэрләре кадәр фундамент биналар һәм корылмалар тәшкил итә:

- I категорияле газ үткәргече-10 м (СП 62.13330.2011 нигезендә);
- II категорияле газ үткәргече-7 м (СП 62.13330.2011 нигезендә);
- урта басымлы газ үткәргече-4 м (СП 62.13330.2011 нигезендә).

Эксплуатацияләүнең нормаль шартларын тәмин итү һәм элементә кабельләреннән зыян китерү мөмкинлеген булдырмау максатларында («РФ элементә линияләрен һәм корылмаларын саклау кагыйдэләрен раслау турында» 1995 елның 9 июнендәге 578 номерлы РФ Хөкүмәте Карарының 4 пункты нигезендә), газ белән тәмин итү челтэрләрен («газ бүлү челтэрләрен саклау кагыйдэләрен раслау турында» РФ Хөкүмәте карарының 7 пункты нигезендә) 2 м күләмендә сак зоналары билгеләнә.

1.9 электр тапшыру линияләренә сак зоналары

Электр тапшыру линияләренә зыян китерү мөмкинлеген булдырмас өчен, сак зоналары билгеләнә. Һава электр тапшыру линияләреннән сак зоналары күләмнәре электр челтәре хужалыгы объектларының сак зоналарын һәм мондый зоналар (утв) чикләрендә урнашкан жир кишэрлеклэрен файдалануның аерым шартларын билгеләү кагыйдэләре белән билгеләнә. (1 өлеш). 35 кВ көчәнеше булган рәп өчен 15 м үлчәмле сак зонасы, 10 кВ – 10 м лы ЛЭП өчен (16 таблица) билгеләнә.

Таблица 39

Электр тапшыру линияләренә сак зоналарын куллану регламенты

Зона исеме	Күрсәтелгән зонадан файдалану режимы	Рөхсәт ителгән куллануны жайга салучы норматив документлар
Сакланылу зоналары	Сак зоналарында электр челтәре хужалыгы объектларының, шул исәптән электр челтәре хужалыгы объектларының куркынычсыз эшен боза торган теләсә	"Электр челтәре хужалыгы объектларының сак зоналарын һәм мондый зоналар

	<p>нинди гамәлләр кылу тыела:</p> <p><input type="checkbox"/> балалар һәм спорт майданчыклары, стадионнар, базарлар, сәүдә нокталары, кыр станнары, терлек өчен куаклар, гаражлар һәм барлык төр машиналар һәм механизмнар стоянкалары урнаштыру, теләсә нинди, шул исәптән ягулык-майлау материаллары, чүплекләр саклау урыннарын урнаштыру, билгеләнгән тәртиптә рөхсәт ителгән кешеләрне күпләп туплау белән бәйлә теләсә нинди чаралар үткәрү.;</p> <p>теләсә нинди объектларны һәм предметларны (материалларны) урнаштырырга, шулай ук электр челтәре хужалыгы объектларына керүгә комачаулык итә торган теләсә нинди эшләр башкарырга һәм корылмалар төзүгә кирәк;</p> <p>удар удар механизмнар белән эшләр һ. б.</p> <p>Юридик һәм физик затларга челтәр оешмаларын килештерү турында язма карардан башка саклау зоналары чикләрендә тыела:</p> <p><input type="checkbox"/> биналар һәм корылмаларны төзү, Капиталь ремонтлау, реконструкцияләү яки сүтү;</p> <p>садовые бакча, бакча һәм дача жир участкаларын, бакчачылык, яшелчәчелек һәм дача коммерцияле булмаган берләшмәләре объектларын, торак төзелеш объектларын, шул исәптән индивидуаль торак төзелешен урнаштыру;</p> <p><input type="checkbox"/> тау, шартлаткыч, мелиорация эшләре, шул исәптән жирләрне вакытлыча су басу белән бәйлә;</p> <p><input type="checkbox"/> агач һәм куаклар утырту һәм кисү.</p>	<p>чикләрендә урнашкан жир кишәрлекләрен файдалануның аерым шартларын билгеләү кагыйдәләре турында" (24.02.2009 ел, № 160 РФ Хөкүмәте карары белән расланган)</p>
--	---	---

1.1

1.8 су саклау зоналары, өске су объектларының яр буе саклау һәм яр буе полосалары

РФ Су кодексының 65 ст. нигезендә, Су саклау зоналары булып елгаларның, инешләрнең, күлләрнең, сусаклагычларның яр буе линиясенә якин булган һәм күрсәтелгән су объектларының пычрануын, чүпләнүен, куылуын, аларның суларын су белән тәмин ителүен булдырмау, шулай ук су биологик ресурсларын һәм хайваннар һәм үсемлекләр дөньясының башка объектларын саклау максатларында хужалык һәм башка эшчәнлек алып баруның махсус режимы билгеләнә торган территорияләр санала.

Су саклау зоналары чикләрендә Яр буе саклау полосалары билгеләнә, алар территорияләрендә хужалык һәм башка төр эшчәнлеккә өстәмә чикләүләр кертелә.

Елгаларның, инешләрнең, күлләрнең, сусаклагычларның һәм аларның яр буе саклау полосаларының киңлегә торак пунктлар территорияләреннән читтә тиешле яр сызыгыннан куела. «Земля» РКЦ ТР Экология һәм табигый байлыklar министрлыгы заказы буенча Куйбышев сусаклагычының яр буе линиясе чикләрен аэрофотосемка һәм төгәлләштерү буенча эшләр үткәрде.

Өлеге эш нәтижеләре Лаеш шәһәренең Генераль планында кулланылды.

Елгаларның һәм инешләрнең су саклау зоналарының киңлегә аларның чышмәләреннән елга һәм инешләрнең озынлыгы белән билгеләнә:

- ун километрга кадәр-илле метр күләмендә;
- уннан илле километрга кадәр-йөз метр күләмендә;
- илле километр һәм аннан да күбрәк - ике йөз метр күләмендә.

Яр бие саклау полосасының киңлеге су объектынның ярдан читкә китүенә бәйле рәвештә билгеләнә һәм 30 м киредән качу өчен яки 0□, 40 м читләшү өчен 3□ һәм 50 м читләшү өчен.

Гомуми кулланылыштагы су объектынның яр бие линиясе буенда яр бие полосасы билгеләнә. Су объектларының яр бие полосасының киңлегенә 20 м тәшкит итә, каналларның яр бие полосасыннан, шулай ук елга һәм инешләрнең озынлыгы 10 км (5 м) тәшкит итә. Гражданнарның су объектына ирекле үтеп керүен тәмин итү максатларында яр бие полосасы төзелә алмый.

Шулай итеп, Куйбышев сусаклагычының су саклау зонасы 200 м, инеш, күлләр – 50 м, Куйбышев сусаклагычының яр бие саклау полосасының киңлегенә 200 м, инешләр - 50 м, Куйбышев сусаклагычының яр бие полосасы, күлләр – 20 м, инеш – 5 м тәшкит итә.

Татарстан Республикасы Министрлар Кабинетының 2018 елның 18 июлендәге 1772-р номерлы күрсәтмәсе нигезендә, Куйбышев сусаклагычыннан өстәмә рәвештә 50 м киңлектәге яр бие полосасы билгеләнә.

Су саклау зоналарын, яр бие саклау һәм өслек су объектларының яр бие полосаларын куллану режимы 17 нче таблицада күрсәтелгән.

43 нче Таблица

Зона исеме	Күрсәтелгән зонадан файдалану режимы
Су саклау зоналары	<p>Су саклау зоналары чикләрендә тыела:</p> <ul style="list-style-type: none"> туфракның уңдырышлылыгын жайга салу максатларында агынты суларны куллану; □ зиратларны, үлэт базларын, житештерү һәм куллану калдыкларын, химик, шартлаткыч, агулы, агулы һәм агулы матдәләренә, радиоактив калдыкларны күмү пунктларын урнаштыру; зарарлы организмнар белән көрәшү буенча авиация чараларын гамәлгә ашыру; □ транспорт чараларының (махсус транспорт чараларыннан тыш) хәрәкәтә һәм туктавы, аларның юллар буйлап йөрүләреннән һәм юлларда һәм махсус жиһазландырылган урыннарда тукталудан тыш; □ ягулык салу станцияләрен, ягулык-майлау материаллары складларын урнаштыру (ягулык салу станцияләре, ягулык-майлау материаллары складлары портлар, суднолар төзү һәм судно ремонтлау оешмалары, эчке су юллары инфраструктуралары территорияләрендә, әйләнә-тирә мохитне саклау һәм Су кодексы таләпләрен үтәү шарты белән урнаштырылган очраклардан тыш), транспорт чараларын техник карау һәм ремонтлау өчен файдаланыла торган техник хезмәт күрсәтү станцияләре, транспорт чараларын юу; - пестицидлар һәм агрохимикатларны саклау(яр бие саклау полосалары чикләреннән читтә дингез портлары территорияләрендәге махсус саклагычларда агрохимикатларны саклаудан тыш), пестицидлар һәм агрохимикатлар куллану; □ юынты суларны, шул исәптән дренажлы суларны агызу; - гомумтаралган файдалы казылмаларны эзләү һәм чыгару (гомумтаралган файдалы казылмаларны эзләү һәм чыгару, файдалы казылмаларның башка төрләрен разведкалау һәм чыгару белән шөгылләнүче жир асты байлыкларыннан файдаланучылар тарафыннан, расланган техник проект нигезендә, "жир асты байлыклары турында"21.02.1992 ел, № 2395-I РФ Законының 19.1 статьясы нигезендә, аларга бирелгән жир асты байлыклары турындагы РФ законнары нигезендә бирелгән чикләрдә гамәлгә ашырыла торган очраклардан тыш); <p>Су саклау зоналары чикләрендә су объектларын пычратудан, чүплектән, кудырудан һәм ташландык суларны чистартудан саклауны тәмин итүче, су законнары һәм әйләнә-тирә мохитне саклау өлкәсендәге законнар нигезендә, су объектларын проектлау, төзү, реконструкцияләү, файдалануга тапшыру, хужалык һәм башка объектларны эксплуатацияләүгә кергү рөхсәт ителә. Су объектын су пычранудан, чүпләнүдән, куудан һәм ташландык хәлдә калдыклардан саклауны тәмин итүче корылманың тибын сайлап алу әйләнә-тирә мохитне саклау өлкәсендәге законнар нигезендә пычраткыч матдәләр, башка матдәләр һәм микроорганизмнар ташлауның рөхсәт ителгән нормативларын үтәү зарурилыгын исәпкә алып гамәлгә ашырыла.</p>

	<p>Су объектларын пычратудан, чүплөктән, куудан һәм су бетүдән саклауны тәэмин итә торган корылмалар астында аңлашыла:</p> <ul style="list-style-type: none"> – □ үзәкләштерелгән ташландык суларны агызу системалары (канализация), үзәкләштерелгән су бүлү системалары; – □ юынты суларны үзәкләштерелгән ташландык суларны агызу системаларына (шул исәптән яңгыр, кар, инфильтрация, су сиптерү һәм дренажлы суларны агызу) бүлөп бирү (агызу) өчен Корылмалар һәм системалар, әгәр алар шундый суларны кабул итү өчен билгеләнсә,; – □ юынты суларны (шул исәптән яңгыр, кар, инфильтрация, су сиптерү һәм дренаж суларын чистарту өчен локаль чистарту корылмалары, аларны эйләнә-тирә мохитне саклау һәм Су кодексы таләпләре нигезендә билгеләнгән нормативлардан чыгып чистартуны тәэмин итә,; – □ житештерү һәм куллану калдыкларын жыю өчен корылмалар, шулай ук агынты суларны (шул исәптән яңгыр, кар, инфильтрация, су сиптерү һәм дренаж суларын) бүлөп бирү (ташлау) өчен Корылмалар һәм системалар; су үткәрү материалларыннан эзерләнгән приемниклар;. <p>Гражданнарның су саклау зоналары чикләрендә һәм агынты суларны чистарту корылмалары белән жиһазландырылмаган бакчачылык, яшелчәчелек яки дача коммерцияле булмаган берләшмәләре территорияләренә карата, аларны үзәкләштерелгән системаларга тоташтырганчы һәм (яки) аларны жиһазлаганчыга кадәр, эйләнә-тирә мохиткә пычраткыч матдәләр, башка матдәләр һәм микроорганизмнар килүне булдырмый торган су үткәрә торган материаллардан эзерләнгән приемникларны куллану рөхсәт ителә..</p>
<p>Яр бие саклау полосалары</p>	<p>Яр бие саклау полосалары чикләрендә су саклау зоналары өчен билгеләнгән чикләүләр белән беррәттән тыела:</p> <ul style="list-style-type: none"> - жирләрне сөрү; — юдырыла торган грунтларның өемнәре урнаштыру; — авыл хужалыгы хайваннарын коткару һәм алар өчен жәйге лагерьлар, ванн оештыру. <p>Жирлектә су саклау полосалары һәм яр бие саклау полосалары чикләрен махсус мәгълүмати билгеләр белән беркетү жир законнары нигезендә гамәлгә ашырыла.</p>
<p>Яр буйлары</p>	<p>Һәр гражданин гомуми файдаланудагы су объектларының яр бие полосасыннан, шул исәптән һәвәскәр һәм спорт балыкчылыгы һәм йөзү чараларын жәлеп итү өчен, файдаланырга (механик транспорт чараларын кулланмыйча) хокуклы.</p> <p>Яр бие полосасы чикләрендә жир кишәрлекләрен хосусыйлаштыру тыела.</p> <p>50 метрлы Куйбышев сусаклагычының яр бие полосасында Россия Федерациясенә су һәм жир законнары таләпләрен үтәү шарты белән, шулай ук Татарстан Республикасы Жир һәм мөлкәт мөнәсәбәтләре министрлыгы, Табигатьтән файдалану өлкәсендә күзәтчелек буенча федераль хезмәтнең Татарстан Республикасы буенча идарәсе һәм Татарстан Республикасы Экология һәм табигый байлыктар министрлыгы фикерен исәпкә алып, жир кишәрлекләре бирүне гамәлгә ашырырга кирәк.</p>

1.2

1.9 эчәргә яраклы су чыганаclarын санитар саклау зоналары

Лаеш шәһәре территориясендә хужалык-эчә торган максатларда су алу жайланмалары кулланыла, алардан «су белән тәэмин итү чыганаclarын һәм эчәргә яраклы суүткәргечләрне санитар саклау зоналары» 2.1.4.1110-02 СанПиН нигезендә санитар саклау зоналары билгеләнергә тиеш.

Санитар саклау зоналары өч пояс составында оештырыла:

Беренче пояс (катгый режим) су алу жайланмаларының, барлык суүткәргеч корылмаларының һәм су үткәрү каналының урнашкан территориясен үз эченә ала. Аның максаты-су алу һәм су алу

корымаларының урынын очраклы яки аңлы рәвештә пычратудан һәм зарарланудан саклау.

Икенче һәм өченче пояс (чикләүләр поясы) су белән тәмин итү чыганақларының пычрануын кисәтү өчен билгеләнгән территорияне үз эченә ала.

Өч поясның һәркайсында махсус режим билгеләнә һәм суның сыйфаты начараюны кисәтүгә юнәлдерелгән чаралар комплексы билгеләнә.

Хәзерге вакытта Лаеш шәһәре территориясендә 7 су алу жайланмасы файдаланыла, алар өчен санитар саклау зоналары исәпләнгән. Беренче ЗСО поясы су алу жайланмасы чиге буенча урнаштырылган.

«Лаеш ТКХ МПП " ТР ДУП су алу зоналарының 2 һәм 3 поясы чикләре (метрларда) буенча исәпләнгән сандагы күрсәткечләрнең жыелма Таблицасы түбәнрәк:

Таблица 40

2 һәм 3 ЗСО поясы чикләренең сандагы зурлыклары таблицасы

Су алу жайланмасы номеры	2 пояс ЗСО					3 пояс ЗСО				
	r	R	l	d	2D	r	R	l	d	2D
В/з 1	90	256	346	103	206	461	159 6	205 7	787	157 4
В/з 2	148	69	217	320	640	462	261 2	307 5	103 1	206 2
В/з 3	338	341	679	120	240	779	230 6	308 5	120 1	240 2
В/з 4	117	84	201	263	526	520	184 5	236 4	102 2	204 4
В/з 5	78	258	337	87	174	870	264 7	351 7	130 5	261 0
В/з 6	280	268	548	128	256	515	265 7	317 2	100 7	201 4
В/з 7	170	183	353	260	520	459	325 6	371 5	112 6	225 2

Искәрмә:

r-озынлыгы ЗСО буенча аска таба нче су алуа;

R-озынлыгы ЗСО өскә таба бара;

l-гомуми озынлыгы ЗСО;

d - киңлеге ЗСО.

Лаеш шәһәренең жир асты су белән тәэмин итү чыганакалары ЗСО проектыннан югарыда аталган таблица нигезендә, ЗСОНЫҢ икенче һәм өченче поясын яулап алу өлкәсе агым буенча сузылган дәрәс эллипс формасына ия.

Эчәргә яраклы су белән тәэмин итү чыганакаларын санитар саклау зоналарын куллану регламентлары 19 таблицада күрсәтелгән.

44 нче Таблица

Эчәргә яраклы су белән тәэмин итү чыганакаларын санитар саклау зоналарын куллану регламентла

Зона исеме	Күрсәтелгән зонадан файдалану режимы	Нормативные документы, регулирующие разрешенное использование
<p>Эчәргә яраклы су белән тәэмин итүнең жир асты чыганакалары</p>	<p>I пояс чикләрендә югары вольтлы агачлар, төзелешнең барлык төрләре, су үткәргеч корымаларын эксплуатацияләүгә, реконструкцияләүгә һәм киңәйтүгә турыдан-туры катнашы булмаган, шул исәптән төрле билгеләнештәге труба үткәргечләр салу, торак һәм хужалык-көнкүреш биналарын урнаштыру, кешеләр яшәү, агулы химикатлар һәм ашламалар куллану рөхсәт ителми.</p> <p>Биналар канализация белән жиһазландырылырга тиеш, якындагы көнкүреш яки житештерү канализациясе системасына яки икенче пояс территориясендә санитар режимны исәпкә алып, ЗСО поястан читтә урнашкан чистарту корымаларының жирле станцияләренә.</p> <p>Санитар саклау зонасының 2 һәм 3 поясы чикләрендә тыела*:</p> <p>файдаланылган суларны жир асты горизонтларына күчерү һәм каты калдыкларны жир асты катламнарына күчерү, жир асты байлыкларын эшкәртү; ягулык-майлау материаллары, агу химикатлары һәм минераль ашламалар складларын, промстокларны, шлам саклагычларны һ. б. урнаштыру Жир асты суларының химик пычрану куркынычы тудыра. Санитар саклау зонасының 3нче поясы чикләрендә мондый объектларны</p>	<p>СанПиН 2.1.4.1110-02 «Зоны санитарной охраны источников водоснабжения и водопроводов питьевого назначения», 2002 г.</p>

урнаштыру, геологик контроль органнары баялэмәсен исәпкә алып бирелгән Роспотребнадзор органнарының санитар-эпидемиологик баялэмәсе булганда, су горизонтын пычратудан саклау буенча махсус чараларны үтәгәндә генә рөхсәт ителә.

Шулай ук II пояс чикләрендә тыела: зиратларны, үлэт базларын, ассенизация кырлары, фильтрация кырлары, тирес саклау урыннары, силос траншеялары, терлекчелек һәм кошчылык предприятиеләре һәм башка объектларны урнаштыру, Жир асты суларының микроб пычрану куркынычы тудыра торган башка объектларны урнаштыру; ашламалар һәм агулы химикатлар куллану; төп кулланылыштагы урман кисү.

* Кулланучылар хокукларын яклау һәм кеше иминлеге өлкәсендә күзәтчелек федераль хезмәтенә Татарстан Республикасы буенча идарәсенә хаты нигезендә исх. № 11/8006 от 20.04.2016 п. 3.2.2.2 СанПиН 2.1.4.1110-02 яңа төзелешне Роспотребнадзор органнары белән килештерү зарурлыгы турында кулланылырга тиеш түгел.

1.10 табигый чикләүләр зоналары

Лаеш шәһәре территориясендә табигать чикләүләре зоналарына керә:

- жирле үзидарә органнары тәкъдимнәре нигезендә су басу зонасын билгеләү буенча беренче чираттагы чаралар үткәрүне таләп итә торган жир кишәрлекләре;

яңа төзелешне чикләү зонасы Куйбышев сусаклагычының су басу зонасы билгеләнгәнчегә кадәр (максималь су ташу дәрәжәсе буенча Лаеш шәһәре створында 0,1% тан арту ихтималы буенча - 55, 8 м);

су басу зонасы;

роз эрозия процессларын үстерү зоналары;

ярларны эшкәртүне үстерү зоналары.

Куйбышев сусаклагычының су басу, су басу зонасы чиге РФ Хөкүмәтенә 18.04.2014 ел, № 360 карары белән расланган су басу, су басу зоналары чикләрен билгеләү Кагыйдәләре нигезендә билгеләнмәгән һәм, димәк, кадастр исәбенә куелмаган. «Лаеш шәһәре» муниципаль берәмлегенә карата су басу, су басу зонасын билгеләү буенча тәкъдимнәр (жир кишәрлекләренә кадастр номерлары 20.1 таблицада китерелгән) Лаеш районы башкарма комитеты тарафыннан карап тикшерү өчен жиберелде.

Таблица 20"Лаеш шәһәре»муниципаль берәмлеге территориясендә
 Куйбышев сусаклагычын су басу, су басу зоналарын билгеләү буенча
 беренчел чаралар үткәрүне таләп итә торган жир кишәрлекләре исемлеге
 (жирле үзидарә органнары тәкъдимнәре нигезендә)

Кадастровый номер земельного участка	Категория
16:24:170401:1,	Земли с/х назначения
16:24:170401:2,	Земли с/х назначения
16:24:170401:3,	Земли с/х назначения
16:24:170401:5 (16:24:000000:82),	Земли с/х назначения
16:24:170401:11 (16:24:000000:158),	Земли с/х назначения
16:24:170401:12,	Земли промышленности
16:24:170401:71,	Земли населенных
16:24:170401:122,	пунктов
16:24:170401:250,	Земли населенных
16:24:170401:251,	пунктов
16:24:170401:253,	Земли населенных
16:24:170401:258,	пунктов
16:24:170401:260,	Снят с кадастрового
16:24:170401:269,	учета
16:24:170401:449,	Земли населенных
16:24:170401:741,	пунктов
16:24:170401:761,	Земли населенных
16:24:170401:762,	пунктов
16:24:000000:5469,	Земли с/х назначения
16:24:090603:188 ,	Земли населенных
16:24:090603:189,	пунктов
16:24:090603:190,	Земли населенных
16:24:090603:191.	пунктов
	Снят с кадастрового
	учета
	Снят с кадастрового
	учета
	Снят с кадастрового
	учета
	Категория не установлена
	Категория не установлена
	Категория не установлена
	Категория не установлена
	Категория не установлена

Жирле үзидарэ органнары мэгълүматларына караганда, Куйбышев сусаклагычы буендагы кайбер территориялэрне су басу, су басу проблемасы чыннан да бар, шуңа бэйле рэвештэ, хэзерге вакытта төзелеп бетмэгэн территориялэрне үзлэштерү туктатылган.

Шулай итеп, бүгенге көндэ кадастр кварталлары чиклэрэндэ урнашкан күпчелек жир кишэрлеклэре территориясен үстерү мөмкин түгел 16:24:170401, 16:24:170201, Лаеш шәһәренен гамәлдәге генераль планы белән торак төзелеше өчен планлаштырылган.

Су басу, су басу зоналары чиклэрэнэ кергән территориялэргә карата таләпләр нигезендэ (су басу, су басу, жылыту зоналары турында Нигезлэмә).РФ

Хөкүмәтенен 18.04.2014 ел, № 360 карары белән, су басу зоналары сусаклагычның (алга таба-ФПУ) беркетелгән терәк дәрәжәсенә (0,01%) туры килә торган су дәрәжәсендә су дәрәжәсендә жылытыла торган сусаклагычларга караган территориялэргә карата билгеләнә. Лаеш шәһәре створында тупланган терәк дәрәжәсе турында мэгълүмат юк.

Шуңа бэйле рэвештэ, су басуга, су басуга, су басуга потенциал дучар булган территориялэрне төзүдән һәм гражданның китерелгән зыяны каплаудан качмас өчен, Генераль план проекты карталарында, «Куйбышев сусаклагычын су басу, су басу зонасы билгеләнгәнчегә кадәр (максималь су ташу дәрәжәсе буенча, Лаеш шәһәре створында 0,1% арту ихтималы буенча -

55, 8 м,» Куйбышев сусаклагычының су ресурсларын куллануның төп кагыйдэләре " (утв) нигезендә, яңа төзелешне чикләү зонасын аеру турында Карар кабул ителде. РСФСР мелиорация һәм су хужалыгы министрлыгының 11.11.1983 ел, № 596 боерыгы).

Таблица 20.1

Зона исеме	Күрсәтелгән зонадан файдалану режимы	Рөхсәт ителгән куллануны жайга салучы норматив документлар
Су күтәрелү һәм су басу зоналары	<p>Су басу һәм су басу зоналары чиклэрэндэ тыела:</p> <ul style="list-style-type: none"> - <input type="checkbox"/> яңа торак пунктларны урнаштыру һәм объектлар төзү капиталыно Су басу һәм су басу зоналар чиклэрдэ тыла: - <input checked="" type="checkbox"/> <input checked="" type="checkbox"/> яңа торак пунктларны су басудан, су басудан, су басудан башка, яңа торак пунктларны һәм объектларны инженерлык белән тәмин итмичә генә, орнаштыру һәм объектлар төзү; - туфракның уңдырышлылыгын жайга салу максатларында агынты суларны куллану; - <input type="checkbox"/> зиратларны, үлэт базларын, 	<p>РФ Су кодексы</p> <p>СП 104.13330.2012</p>

	<p>житештерү һәм куллану калдыкларын, химик, шартлаткыч, агулы, агулы һәм агулы матдэләр, радиоактив калдыкларны саклау һәм күмү пунктларын урнаштыру;</p> <p>– зарарлы организмнар белән көрәшү буенча авиация чараларын гамәлгә ашыру;</p> <p>– зашищ якланган территориядә гидрологик һәм гидрогеологик режимнарны бозу;</p> <p>– <input type="checkbox"/> выемка грунт түбәнрәк створа саклагыч корылмалар арттыру өчен дамбалар;</p> <p>– СК подрезка склонов, водотокларның су саклау зонасында жирле материаллар карьерларын эшләү;</p> <p>– * яклана торган территориянең һәм янәшәдәге акваториянең рекреацион потенциалын киметүгә алып баручы эшчәнлек;</p> <p>– <input type="checkbox"/> территорияне пычрату.</p>	<p>СНиП 2.06.15-85 «территорияне су басудан һәм су басудан инженерлык ягыннан яклау»</p>
<p>Эрозион процесслар зоналары</p>	<p>Эрозия һәм авыраю процессларына дучар булган зоналарда биналарны проектлаганда һәм төзегәндә төзелеш территориясен инженерлык ягыннан яклау каралырга тиеш.</p>	<p>Территорияләрне, биналарны һәм корылмаларны куркыныч геологик процесслардан инженерлык ягыннан яклау. Проектлаштыруның төп нигезләмәләре»</p>

Территорияләрне һәм объектларны су басудан, су басудан инженерлык ягыннан яклау мәсьәләләрен, территорияләрнең перспективалы үсешен исәпкә алып, комплекслы хәл итү максатка ярашлы. Территорияләрне инженерлык ягыннан яклау буенча башкарылган чаралар суның тискәре йогынтысы очраklarын һәм аларның нәтижәләрен жиңү өчен бюджет акчаларын сарыф итү кирәклеген булдырмый калырга, гражданнарға торак йортларны су басудан һәм мөлкәтне югалтудан килгән зыянны капларга мөмкинлек бирәчәк.

3.6 Һава юллары полосалары (аэродром янындагы 3 зона)

Лаеш шәһәрндә, 2014 елдан 16:24:170301:1259 кадастр номеры булган жир кишәрлеге чикләрендә (ПЗП №170, 30.07.2014) «Лаеш-СП» утырту майданчыгының очып китү-утыру полосасы урнашкан. Утырту майданчыгы «Россия Федерациясендә Һава хәрәкәтен оештыру буенча дәүләт корпорациясе» федераль дәүләт унитар предприятиесенең «аэронавигацион мәгълүмат үзәге» филиалы (ЦАИ) рәсми сайтында бастырылган «Г, Д, Е, вертодромнар һәм утырту майданчыклары» АД 4 класслы аэродромнар исемлегенә кертелгән.

Әлеге жир кишәрлегенең категориясе-авыл хужалыгы билгеләнешендәге жирләр. Рәхсәт ителгән куллану – авыл хужалыгы житештерүен тәмин итү өчен (код 1.18).

Әлеге жир участогы 2014 елдан төп билгеләнештән тыш (эре мөгезле терлекләр өчен азык чөчү һәм жыю), шулай ук авыл хужалыгы авиациясе өчен утырту майданчыгы буларак файдаланыла. «АВМ Сервис» ЖЧЖ (285-20-018, ИНН 1624017617 сертификат) техник хезмәт күрсәтү өчен авыл хужалыгы авиациясенең һәм гомуми билгеләнештәге авиациянең Һава судноларын кабул итү һәм чыгару өчен ВП мәгълүматларын куллана.

ВПП урнашу урыны, күләме, конфигурациясе турында мәгълүмат аэронавигация паспортында китерелгән.

Федераль авиация кагыйдәләренең 17 пункты нигезендә "жир кишәрлегендә яисә акваториядә урнашкан утырту майданнарына карата таләпләр" (утв). РФ транспорт Министрлыгының 04.03.2011 ел, №69 боерыгы (алга таба – ФАП) нигезендә, утырту майданчыгында ВПП торцына якын һәм аның оси юнәлешендә урнашкан, Һава суднолары очып узганнан соң биеклекләр жыелмасы һәм утыртуга кергәндә, шулай ук ян полосасы чикләреннән читтә урнашкан Һава юллары юнәлешендә каршылыклар өслеге билгеләнә.

Һава юллары полосаларының күләме, формасы һәм конфигурациясе шулай ук ФАП 17 пунктында билгеләнә.

Әйтик, приборлар буенча утыртуга керү өчен билгеләнгән утырту майданчыклары өчен, утырту майданчыгы планында каршылыкларны чикләү өслеге трапция формасына ия, аның ян яклары Сәүдә-сәнәгать палатасының тышкы чигеннән узучы ВПП осисыннан 120 м ераклыкта барлыкка килә торган һәм ТЗБНЫҢ тышкы чигеннән 9° почмак астында урнашкан линияләр белән барлыкка килә.

Һава юллары полосасы юнәлешендә каршылыкларны чикләү өслеге озынлыгы 3000 м тәшкил итә, ТЗБ торцыннан башлана һәм ВПП осига 3° ия почмак бар. Каршылыкларны чикләүнең Ян өслеге БПБ краеннан башлана һәм аңа авышлык почмагы 20° 50 м биеклеккә кадәр, аннары горизонталь участок ВП 120 м о с п о л о с ы н а к адәр.

Генераль план нигезендә, планлаштырыла торган торак төзелешен очып китү-утыру полосасыннан 100 һәм аннан да күбрәк метр ераклыкта урнаштыру каралган, планлаштырыла торган торак төзелешенең биеклегенә

100 м тәшкил итә-5,24 М. торцадан алып 100 м. га кадәр арада махсус билгеләнештәге агач үсемлекләреннән башка яшелләндерү каралган, чөнки агачлар шулай ук биеклеке буенча чикләүләренә узып китәргә һәм һава транспорты ачып китү-утырту өчен киртә була ала.

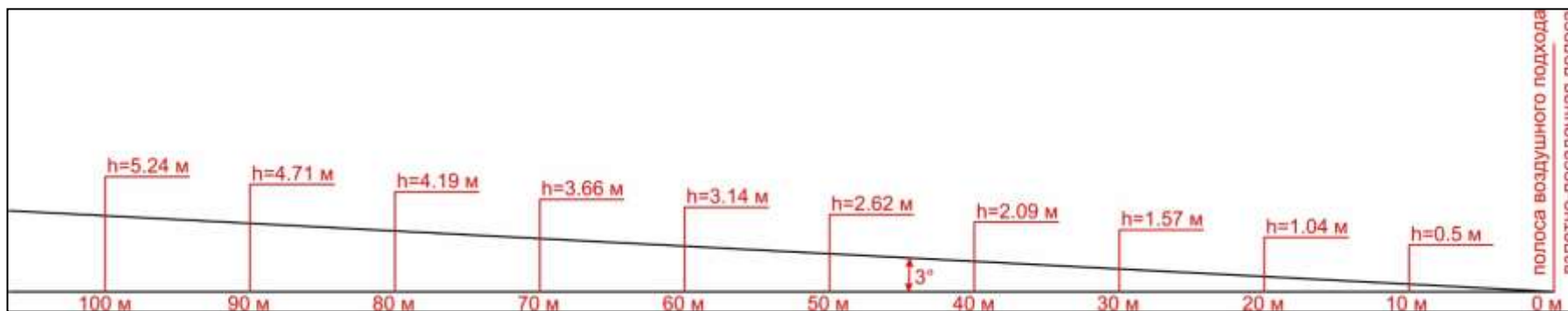

Рәсем 3.6.1. Очып китү-утыру полосасының торчасыннан төрле ераклыгында (0-1400м ераклыкта) төзелеш биекlege бунча чикләүләр)

)

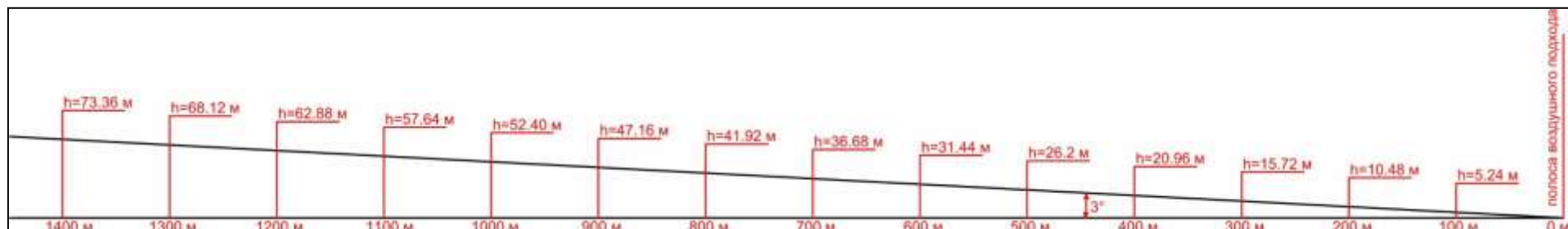

Рәсем 3.6.2. Очып китү-утыру полосасының торчасыннан төрле ераклыгында (0-1400м ераклыкта) төзелеш биекlege бунча чикләүләр)

Һава юллары полосалары аэродром янындагы 3 зонага туры килә, аны билгеләү РФ Хөкүмәтенең 2017 елның 2 декабрендәге 1460 номерлы карары белән расланган подзонаның аэродром территориясенә бүлөп бирү кагыйдәләрендә бирелгән.:

- 3 закон - Россия Федерациясе Хөкүмәтенең "Россия Федерациясенең Һава киңлеген файдалануның Федераль кагыйдәләрен раслау турында" 2010 елның 11 мартындагы 138 номерлы карары белән расланган Россия Федерациясенең Һава киңлеген файдалануның Федераль кагыйдәләре нигезендә билгеләнгән Һава юллары полосалары чикләрендә.;

3 нче зона режимы турында белешмәләр 3.6.1 таблицасында китерелгән.

Таблица 3.6.1.

Аэродром янындагы 3 нче зона режимы

Зона исеме	Зонадан файдалануның хокукый режимы, Подзонаның аэродром яны территориясендә аерып чыгару кагыйдәләре нигезендә (РФ Хөкүмәтенең 2017 елның 02 декабрендәге 1460 номерлы карары белән раслап)	Зоналар режимын үтәү
------------	--	----------------------

3 законда Россия Федерациясе Хөкүмәте вәкаләтле федераль башкарма хакимият органы тарафыннан шәһәр яны территориясен билгеләгәндә билгеләнгән чикләрдән артык биеклектәге объектларны урнаштыру тыела.

Планлаштырылган торак төзелеше территорияләре чикләргә эләгә. Территорияне төзегәндә биеклек буенча чикләүләренә үтәү таләп ителә.

3.7 саклана торган объектлар зоналары

Лаеш ш. көнчыгышта урнашкан саклана торган объект өчен 52/3 объект төзелешенең биеклегенә буенча чикләү зонасы билгеләнә. Төзелешне чикләү зонасының чикләре территориядән файдалануның махсус шартлары булган зоналар карталарында күрсәтелгән. «КОМПЛЕКС—52» дәүләт бюджет учреждениесенең 17.12.20021 елдагы 213 номерлы хаты нигезендә 16:24:170127:21 кадастр номеры белән жир кишәрлегендә урнашкан объекттан сак зонасы бар (2 нче кушымта).

СанПиН нигезендә 2.1.8/2.2.4.1383-03 "радиотапшыручы радиотехник объектларны урнаштыру һәм эксплуатацияләүгә карата гигиеник таләпләр" биеклек буенча чикләүләре зоналары селитет территориясе статусына ия була алмый, шулай ук барлык төр транспортны туктату һәм туктату өчен майданчылар, автомобильләргә, бензоправка станцияләренә, нефть һәм нефть продуктары складларына хезмәт күрсәтү предприятиеләрен урнаштыру өчен файдаланыла алмый.

Чикләүләр зонасы яки аның нинди дә булса өлеше объектның резерв территориясе буларак карала алмый һәм сәнәгать майданчыгын киңәйтү өчен файдаланыла алмый.

4. Экологик хэлне оптимальлэштөрү чаралары

Эйлэнэ-тирэ мохитне саклау өлкөсөндө стратегик максатлар булып экологик хэлне савыктыру һәм халыкның һәм территориялэрнең экологик куркынычсызлыгын тээмин итү, табигый экосистемаларны саклау һәм торгызу, табигаттән рациональ һәм тотрыклы файдалануны тээмин итү тора.

Лаеш шәһэрнең Генераль планы белән Территориялэрне экологик яктан тотрыклы үстерүнең төп юнөлешлэре билгелэнде, аларны тормышка ашыру өчен табигат саклау чаралары эшлэнгән, үз эченә алган:

- территориядән файдалану өчен махсус шартлары булган зоналарны оештыру;

һава бассейнын саклау;

су ресурсларын саклау һәм рациональ файдалану;

жир фондын саклау;

калдыклар белән эш итү системасын үстерү;

территорию территориягә техноген йөклөнешне киметү буенча инженер-техник чаралар;

физик факторлардан яклау;

территориянең табигый-экологик каркасын формалаштыру;

Хайваннар дөнъясын саклау;

- халыкның медик-экологик иминлеген тээмин итү.

Генераль план чаралары таләплэр нигезендә эшлэнгән:

Россия Федерациясе шәһәр төзелеше кодексы нормалары;

Россия Федерациясе Жир кодексы паспорты;

Россия Федерациясе Су кодексы нормалары;

Россия Федерациясе Урман кодексының 200-ФЗ от 04.12.2006 ел.;

«Эйлэнэ-тирәлекне саклау турында» 2002 елның 10 гыйнварындагы 7-ФЗ номерлы Федераль закон проекты;

«Халыкның санитар-эпидемиологик иминлеге турында» 1999 елның 30 мартындагы 52-ФЗ номерлы Федераль закон проекты;

"Жир кишәрлеклэрэн бер категориядән икенчесенә күчөрү турында" 2004 елның 21 декабрдәге 172-ФЗ номерлы Федераль закон проекты;

"Житештерү һәм куллану калдыклары турында" 24.06.1998 ел, № 89-ФЗ Федераль закон проекты;

СанПиН 2.1.4.1110-02 «су белән тээмин итү һәм эчэргә яраклы су белән тээмин итү чыганаclarын санитар саклау зоналары»;

СанПиН 2.2.1/2.1.1.1200-03 " предприятиялэрнең, корылмаларның һәм башка объектларның санитар-яклау зоналары (СЗЗ) һәм санитар классификациясе»;

Сп 2.1.5.1059-01 «жир асты суларын пычратудан саклауга гигиеник таләпләр»
н. б.;

Лаеш шәһәре территориясендә капитал төзелеш объектларын урнаштыру, проектлау, төзү, реконструкцияләү, файдалануга тапшыру, консервацияләү һәм бетерү, сәнәгать предприятиеләрендә «әйләнә-тирә мохитне саклау турында» 10.01.2002 ел, №7 Федераль Законның 28.1 ст.нигезендә, әйләнә-тирә мохитне саклау өлкәсендә гамәлдәге законнар нормаларын һәм таләпләрен үтәү белән гамәлгә ашырылырга тиеш.

Моннан тыш, күчемсез милек объектларын, торак төзелеше объектларын проектлаганда, төзегәндә һәм эксплуатацияләгәндә, территорияләрне төзекләндерүдә, шул исәптән ресурсларны саклау, калдыкларны аерым жыюны тәмин итүдә «яшел» стандартлар принципларын кертү һәм куллану зарур.

Лаеш шәһәренең Генераль планы (утв. «Татарстан Республикасы Лаеш муниципаль районы» муниципаль берәмлеге Советының 2018 елның 15 августындагы 105 номерлы карары нигезендә Лаеш шәһәренең төньяк, көнбатыш һәм көнчыгыш өлешләрендә, шәһәрнең көньяк-көнчыгыш өлешендә Куйбышев сусаклагычының яр буе зонасы буенда яңа торак төзелешен үстерү күздә тотылды.

Үзгәрешләр кергү проекты чаралары

Лаеш шәһәренең Генераль планы

Территорияне тотрыклы үстерү һәм гражданның мәнфәгатьләрен исәпкә алуны тәмин итү максатларында Лаеш шәһәренең Генераль планына үзгәрешләр кергү проекты белән кадастр номерлары 16:24:000000:6726 (16:24:000000:6726/1, 16:24:000000:6726/2); 16:26:170301:274 (16:26:170301:274/1, 16:26:170301:274/2); 16:24:170301:1252 булган жир кишәрлекләрен кергү тәкъдим ителде, кадастр кварталының 16: 24: 170112 өлеше Лаеш шәһәре торак пункты чикләренә керде. Шулай ук кадастр номерлары белән жир участкалары да өстәлдә 16:24:170127:63; 16:24:170127:378; 16:24:170127:57 шәхси торак төзелеше өчен. Кадастр номерлары булган жир кишәрлекләре 16:24:170201:3, 16:24:170201:10, 16:24:170201:14, торак төзелеше өчен тәкъдим ителгән объектлар Лаеш шәһәренең көньяк-көнбатыш өлешендә Куйбышев сусаклагычы ярында урнашкан. Әлеге территориянең югары эстетик яктан жәлеп итүчәнлегенә һәм уңай микроклиматик шартлар халыкның яшәү һәм ял итү өчен уңайлы шартлар булдыруга ярдәм итә.

Яр буе территорияләренең уңай температура-жил режимы, һаваның оптималь чагыштырмача дымлылыгы, циркуляция һәм атмосфера һавасын ионизацияләү эффекты булуы белән характерлануы ачыкланды.

Моннан тыш, торак төзелеше өчен планлаштырылган жир кишәрлекләре урман массивы янында (урман категорияләре: су саклау зонасында урнашкан урманнар, урман-парк зоналары) урнашкан, ул мөһим рекреацион ресурс булып тора, пейзаж-эстетик жәлеп итүчәнлеккә ия.

Кадастр номерлары булган жир кишәрлекләре 16:24:170201:3, 16:24:170201:10, 16:24:170201:14 Су саклау зонасы, Куйбышев сусаклагычының яр буе саклау зонасы һәм яр буе полосасы чикләрендә урнашкан.

РФ Су кодексының 6 статьясы таләпләренә туры китереп, өслек су объектының яр буе полосасы гомуми кулланылыштагы территория булып тора һәм төзелергә тиеш түгел. Әлеге таләпне исәпкә алып, Генераль план тарафыннан яр буйларын төзекләндерү, ижтимагый рекреацион зоналар булдыру тәкъдим ителде. Шәһәр халкының су объекты янында, ял итү майданчыкларында ял итү һәм йөрү өчен шартлар булдыру тәкъдим ителә.

Су саклау зоналарын һәм яр буе саклау полосаларын куллану регламентлары торак төзелешен урнаштыруда чикләүләренә күздә тотмый мондый объектларны су объектларын пычратудан, чүплектән, кудырудан һәм су бетүдән саклауны тәмин итә торган корылмалар белән жиһазлау (РФ Су кодексының 65 ст.). Генераль пландагы проект карарларының РФ Су кодексы таләпләренә туры килүен тәмин итү өчен, Генераль план тарафыннан, юынты суларны өйдән чыгарудан жыюны, аларны чистарту корылмаларына бүлеп бирүне тәмин итә торган автоном канализация системасын чикләү тәкъдим ителде.

Агынты суларны завод производствосының төрле модификацияләрендә хужалык-көнкүреш агынтыларын биологик һәм тирән чистарту жайланмалары белән чистарту тәкъдим ителә. Аннан соң агынты суларны шәһәр чистарту корылмаларына махсус автотранспорт белән чыгарырга тәкъдим ителә. Автоном чистарту корылмаларын йорт биләмәләре территориясендә урнаштырырга тәкъдим ителә.

Әйләнә-тирә мохитне пычратуның яқындагы чыганагы-куркынычның V класслы мөгезле эре терлек фермасы, ул участоктан 824 м көньяк-көнчыгышка таба урнашкан. Участокның көньяк өлеше өлешчә Лаеш шәһәрен су белән тәэмин итү өчен файдаланыла торган жир асты суларының су алу жайланмасын санитар саклау зонасының өченче поясында урнашкан. «Су белән тәэмин итү чыганақларын һәм эчәргә яраклы су чыганақларын санитар саклау зоналары " 2.1.4.1110-02 СанПиН нигезендә, эчәргә яраклы су белән тәэмин итү чыганақларын санитар саклау зонасының өченче поясы чикләрендә торақ төзелешен урнаштыру, кулланыла торган су горизонтлары белән турыдан-туры гидрологик бәйләнешкә ия булган өслек суларын санитар саклау чараларын үтәү шарты белән мөмкин. Генераль план белән 2.1.4.1110-02 СанПиН таләпләрен үтәү максаты белән, кадастр номерлары булган жир кишәрлекләрендә планлаштырыла торган торақ төзелешке кебек үк, Генераль план белән дә охшаш СанПиН таләпләрен үтәү максаты белән 16:24:170201:3, 16:24:170201:10, 16:24:170201:14, автоном канализация системасын чикләү тәкъдим ителде.

Югарыда күрсәтелгән жир кишәрлекләрен төзүне гамәлдәге агач-куак үсемлекләрен максималь рәвештә саклап калу юлы белән алып барырга тәкъдим ителә. Яшел үсентеләрне сүткән яки күчереп утырткан очракта, эшнә Татарстан Республикасы Лаеш муниципаль районының «Лаеш шәһәре» муниципаль берәмлеге территориясен төзекләндерү кагыйдәләре нигезендә алып барырга кирәк (утв). Татарстан Республикасы Лаеш муниципаль районы Лаеш шәһәре Советының 2017 елның 8 декабрендәге 94 номерлы карары белән расланган.

Моннан тыш, торақ майданчықларын урнаштырганда өстәмә рәвештә түбәндәге чаралар каралырга тиеш::

өске агымны оештыру һәм территорияне вертикаль планлаштыру; организация оештыру каты каплау өчен юл йөрү;

рекультивация жирләренә, бозылган төзелеш процессында; жир өсте һәм жир асты суларын санитар саклау буенча кирәкле чараларны үз вакытында үтәү;

- жирлектә су саклау зоналары чикләрен һәм яр буе саклау полосаларын махсус мәгълүмат билгеләре белән беркетү.

Төзелеш эшләре вакытында әйләнә-тирә мохитне пычратудан саклау максатыннан, киңәш ителә:

барлык эшләренә бары тик жир участогы бүлеп бирелгән чикләрдә генә башкарырга кирәк;

- төзелеш эшләре вакытында су сыйфатына контроль оештыру;

- территориянең төзелеш һәм башка калдыклар белән пычрануына юл куймау, шул исәптән ягулык-майлау материалларына агызуны булдырмау. Туфракка агып төшүне булдырмый торган махсус жиһазландырылган майданчықларда эшләр башкару барышында барлыкка килә торган житештерү һәм куллану калдыкларын жыю, сортировкалау, вакытлыча саклау системасын оештыру;

техник хезмәт күрсәтү, машиналарны һәм механизмнарны юу һәм заправкалау, ягулык-майлау материалларын саклау туфрак мохитенә һәм өске агымнарға

эләкмичә, пычранган агынтыларны утильләштерүне күздә тоткан махсус жиһазландырылган майданчыкларда башкарылырга тиеш.

Сусаклагыч ярында урнашкан территориядә яр линиясенә үзгәрүе, ярның жиһмерелүе һәм коелуы күзәтелә. Яр буйларын жиһмерүдән саклау өчен ярларны ныгытуны күздә тотарга кирәк, бу исә ярларның ныклыгын һәм өске сулар һәм юыну белән юылуны тәмин итәчәк.

Проектлана торган төзелешнең эш проектларын эшләү стадиясендә, территориянең табиғый-техноген хәл үзгәрешләрен ачыклау максатыннан, комплекслы инженерлык эшләүләрен үткәрү тәкъдим ителә.

Яңа торақ майданчыкларын инженер инфраструктурасы белән тәмин итү, шулай ук территорияне мөмкин булган начар инженер-геологик процесслардан саклау буенча тулырак мәгълүмат шул исәптән "территориаль планлаштыру турында Нигезләмә»

3.8 «инженерлык инфраструктурасы», 2.9 бүлек "территорияне инженерлык эшләү", 3.9 бүлек "территорияне инженерлык эшләү чаралары".

Генераль план чараларын үтәү шарты белән, урнаштырыла торган объектлар шәһәрнең әйләнә-тирә мохиткә дә, янәшәдәге территорияләргә дә тискәре йогынты ясамайчак.

Лаеш шәһәрнең гамәлгә ашыруга тәкъдим ителә торган чаралар исемлегенә 1 нче кушымтада күрсәтелгән.

4.1 территорияне файдалануның махсус шартлары булган объектларны урнаштыру һәм зоналарны оештыру буенча чаралар

Лаеш шәһәрнең Генераль планы тарафыннан территориядән файдалануның махсус шартлары булган зоналарда конфликтларны хәл итүгә юнәлдерелгән чаралар комплексы тәкъдим ителде.

Иң зур техноген йөкләнеш кичерә торган майданнарны үзгәртеп кору әйләнә-тирә мохит компонентларына йогынтыны киметергә һәм бу Территорияләргә экологик яктан реабилитацияләргә мөмкинлек бирәчәк.

21 нче Таблица

Территорияләргә файдалануның махсус шартлары булган объектларны һәм зоналарны урнаштыруны оптимальләштерү чаралары исемлегенә

Картадагы номеры	Объект исеме	СЗЗ Размеры	Чараларның тәкъдим ителә торган вариантлары	Искәрмәләр
Житештерү объектлары				
II	«Лаеш балык заводы» ЯАЖ»	сәнәгать майданчыклары чиге буенча	"Лаеш балык заводы" ЯАЖ, Лаеш районы, Бистәсе, Рыбозаводская ур., 2 йорт, Шуран поселогы	Натураль тикшеренүләр һәм күзәтүләр үткәрү нәтижеләре буенча

			Ташкирмән пос. житештерү майданчыкларының исәп-хисап санитар-яклау зонасы күләмен нигезләү проектын раслау.»	
III	Таткрахмалпатока	торак төзелеш чикләренә кадәр м	Санитар-яклау зонасын торак төзелеш чикләренә кадәр киметү максаты белән житештерүне оптимизацияләү	Санитар-яклау зонасы проектын эшләү
IV	ООО «Лаишевский пищекомбинат»	торак төзелеш чикләренә кадәр м	Санитар-яклау зонасын торак төзелеш чикләренә кадәр киметү максаты белән житештерүне оптимизацияләү	Санитар-яклау зонасы проектын эшләү
VI	Сәнәгать товарлары базары	торак төзелеш чикләренә кадәр	Объектны урнаштыруны нигезләү максаты белән атмосфера һавасын һәм атмосфера һавасына физик йогынтыларны үлчәүне тикшерү	Күзәтче лек чараларын үткәргәндә алынган атмосфера һавасының һәм физик йогынтыларның пычрану дәрәжәсе исәп-хисаплары
VII	ЖЧЖ «Лаишевоагрохимсервис» (минераль ашламалар склады.	-	Киләчәктә территорияне рекультивацияләү белән объектны үзгәртеп кору	Лаеш шәһәре Советының 03.08.2011 ел, № 24 карары белән

				расланган генераль план нигезендө.
XI	"Тонус" ЖЧЖ (СТО,, кибет)	торак төзелеше чиклэренө кадэр	Объектны урнаштыруны нигезлөү максаты белэн атмосфера һавасын һәм атмосфера һавасына физик йогынтыларны үлчәүне тикшерү	Күзэтчелек чараларын үткэргэндө алынган атмосфера һавасының һәм физик йогынтыларның пычрану дэрэжэсе исэп-хисаплары
XII	Ферма КРС	300 м	Объектны урнаштыруны нигезлөү максаты белэн атмосфера һавасын һәм атмосфера һавасына физик йогынтыларны үлчәүне тикшерү	Натураль тикшеренүлэр һәм күзэтүлэр үткэрү нэтижэлэре буенча
XVI-XXI, XXIa, XXIII, XLVIII	ЧП Боргузин (керамзит блоклар житештерү), Вахитов (тротуар плиткасы житештерү), «Карат» ЯАЖ (житештерү базасы), «Альянс» ЖЧЖ (житештерү базасы), ЧП Сунцов (житештерү базасы), «Инжехим» ЖЧЖ (жиһазлар, блок модульлэре житештерү), авыл хужалыгы машиналарының стоянкасы, «Харша» ЖЧЖ(Авыл хужалыгы техникасын	торак төзелеше чиклэренө кадэр	Санитар-яклау зонасын торак төзелеше чиклэренө кадэр киметү максатларында житештерүлэрне һәм объектларны оптимизациялөү	Предприятиел эр төркемнэре өчен бердэм санитар-яклау зонасы проектын эшлөү

	житештерү һәм хезмәт күрсәтү), гараж			
XXIб	Теплицалар	до границ жилой застройки-100 м	Санитар-яклау зонасын торак төзелеш чикләренә кадәр киметү максаты белән житештерүне оптимизацияләү	Санитар-яклау зонасы проектын эшләү
Коммунально-складские объекты				
XXII, XXIV, XXV, XXVII	ГТХМ складлары, элемент складлары, Ленин урамы буенча склад	торак төзелеш чикләренә кадәр-50 м	Объектны урнаштыруны нигезләү максаты белән атмосфера һавасын һәм атмосфера һавасына физик йогынтыларны үлчәүне тикшерү	Күзәтчелек чараларын үткәргәндә алынган атмосфера һавасының һәм физик йогынтыларның пычрану дәрәжәсе исәп-хисаплары
Инженерлык инфраструктурасы объектлары				
XXVIII	Сугару-киптерү системаларын эксплуатацияләү	торак төзелеш чикләренә кадәр-50 м	Санитар-яклау зонасын торак төзелеш чикләренә кадәр киметү максаты белән житештерүне оптимизацияләү	Санитар-яклау зонасы проектын эшләү
XXXV	Электростанция	10 м	"Сетевая компания" ААЖ филиалы Идел буе электр челтәрләренә 50 Гц ешлыгы булган Лаеш РЭСы (Лаеш районы, Лаеш Бистәсе, Лебедева ур., 59 Гц ешлыгы	Натураль тикшеренүләр һәм күзәтүләр үткәрү нәтижәләре буенча

			булган трансформатор подстанциясенен исәп-хисап санитар-яклау зонасы чикләрен билгеләү проектын раслау.	
XXXVIII	Чистарту корылмалары	торак төзелеше чикләренә кадәр-200 м	Санитар-яклау зонасын торак төзелеше чикләренә кадәр киметү максаты белән житештерүне оптимизацияләү	Санитар-яклау зонасы проектын эшләү
Транспорт инфраструктурасы объектлары				
XL	Лаеш агросәнәгать комплексы	торак төзелеше чикләренә кадәр-50 м	Санитар-яклау зонасын торак төзелеше чикләренә кадәр киметү максаты белән житештерүне оптимизацияләү	Санитар-яклау зонасы проектын эшләү
XLI	ДМСК	торак төзелеше чикләренә кадәр-50 м	Санитар-яклау зонасын торак төзелеше чикләренә кадәр киметү максаты белән житештерүне оптимизацияләү	Санитар-яклау зонасы проектын эшләү
XLII	Автовокзал	300 м	Объектны урнаштыруны нигезләү максаты белән атмосфера һавасын һәм атмосфера һавасына физик йогынтыларны үлчәүне тикшерү	Күзәтче лек чараларын үткәргәндә алынган атмосфера һавасының һәм физик йогынтыларның пычрану дәрәжәсе

				исәп-хисаплары
XLI X	СТО	торак төзелеш чикләренә кадәр	Объектны урнаштыруны нигезләү максаты белән атмосфера һавасын һәм атмосфера һавасына физик йогынтыларны үлчәүне тикшерү	Күзәтчелек чараларын үткәргәндә алынган атмосфера һавасының һәм физик йогынтыларның пычрану дәрәжәсе исәп-хисаплары
Махсус билгеләнештәге объектлар				
	Лаеш шәһәре чикләрендә зират	50 м	Зиратның санитар-яклау зонасында урнашкан торак төзелешен үзгәртеп кору	физик яктан тузган
Территориядән файдалану буенча махсус шартлары булган зоналарны оештыру				
	Үлэт базы (биотермик чокыр)	500	Үлэт базларының санитар-саклау зоналары режимын оештыру һәм үтәү буенча чаралар үткәрү	
	Яр бие полосасы	5, 20 м	Халыкның су объектларына керүен тәмин итүне оештыру	

– Аерым категориягә территорияне, ягъни гамәлдәге нигезләмәне саклау һәм алга таба шәһәр төзелешә үсешә куркыныч чыганагын локальләштерү буенча чараларны тормышка ашырганнан соң гына мөмкин булган территорияләр файдалануның аерым шартлары булган зоналар бүлеп бирелгән. Монда үлэт базының санитар-яклау зонасында урнашкан торак төзелеш территорияләре, шулай ук өске су объектларының яр бие полосаларында төзелеш эшләре кертелгән.

– 1. Биотермик чокырның санитар-яклау зонасында объектлар урнашу сәбәпле, 3 вариант карар тәкъдим ителә:

- үлэт базларының санитар-яклау зоналарын кыскарту;
- би биотермик чокырны бетерү;
- - үлэт базларының санитар-яклау зоналарында урнашкан территорияләрнең күп функцияле булуы

– Роспотребнадзор хаты нигезендә .0100/4973-06-31 3.05.2006 елдан, үлэт базларының санитар-яклау зонасы күләмен киметү буенча карарны РФ Баш дәүләт санитар табибы яисә аның урынбасары инженер-техник чаралар комплексын, туфрак һәм грунт суларын лаборатор тикшеренүләр үткәргәннән һәм санитар-яклау

зоналары күләмнәрен киметүне нигезләү буенча проектны эшлэгәннән соң кабул итәргә мөмкин.

– Үлэт базларын бетерү буенча чаралар Татарстан Республикасы Министрлар Кабинетының 2017 елның 6 маендагы 263 номерлы карары белән расланган тәртиптә гамәлгә ашырыла.

– Инде күрсәтелгәнчә, Лаеш шәһәре өчен өске су объектларының яр буе полосаларын төзү мәсьәләләре актуаль. Россия Федерациясенең су һәм Җир кодексы нигезендә, мондый территорияләр чикләрендә гражданнарның су объектларына керүен тәмин итәргә кирәк.

– Уңайлы әйләнә-тирә мохитне, шулай ук халыкның яшәү шартларын тәмин итү максатларында гамәлдәге законнар белән расланган территорияләргә куллану шартлары булган зоналарны куллану режимнарын һәм чикләрен билгеләү буенча эшләр башкарырга кирәк.

– Объектларның санитар-саклау зоналарында урнашкан гамәлдәге торак төзелеш бары тик санитар-яклау зоналары күләмнәренең кимүен нигезләү буенча чаралар комплексы уздырылган очракта гына сакланып калырга мөмкин. Бу чаралар авыл хужалыгы предприятиеләрен оптимальләштерүне һәм техник реконструкцияләүне үз эченә ала.

– Җитештерүне оптимальләштерүнең төп юнәлешләре булып тора:

– егәрлек кимү, составны үзгәртү, производстволарны яңадан профильләштерү һәм шуның белән бәйлә куркыныч классын үзгәртү;

– - әйләнә-тирәлеккә пычраткыч матдәләр керүне мөмкин кадәр киметергә мөмкинлек бирә торган алдынгы ресурсларны саклау, аз калдыклы технологик карарларны гамәлгә кертү;

– эффективных нәтиҗәле чистарту корылмаларын кертү;

– объекта объект территориясен кыскарту.

– Табигать саклау чараларын үткөрү чорында Генераль план нигезендә санитар-саклау зоналарында яшәүче халык өчен социаль юнәлешле чаралар үткөрү зарурилыгы карала.:

– халыкны ирекле экологик иминиятләштерү;

– социаль-иқтисадый һәм торак компенсацияләре;

– экологически экологик юнәлешле авыруларны ачыклау максаты белән халыкны медицина тикшерүе;

– балалар халкын медик-Экологик тернәкләндерү;

– атмосфера пычрануның торышын күзәтү.

– 4.2 атмосфера һавасын саклау чаралары

– Архитектура-планлаштыру чаралары үз эченә:

– санитарно санитар-гигиена һәм экологик таләпләрне исәпкә алып, яңа торак төзелеш объектларын урнаштыру;

– тузанны санитар-яклау зоналары территорияләрен максималь рәвештә яшел үсентеләрнең газга чыдам токымнары белән яшелләндерү (чыршы, ак акция, татар майлылыгы, пенсильванский члены, ялтыравыклы кизильник һ. б.);

- □ «Лаешагрохимсервис» ЖЧЖ территорияләрен үзгәртеп кору, алга таба территорияне рекультивацияләү (табл.21);
- Инженер-техник чаралар күздә тотта:
- - предприятиеләрдә һава бассейнына пычраткыч матдәләр чыгаруны киметергә мөмкинлек бирә торган иң яхшы заманча инновацион технологияләр кергү;
- – күкерт оксидлары, азот оксидлары һәм углерод оксидлары чыгаруны киметү буенча бер үк вакытта чаралар булып торган ягулыкны экономияләү чараларын үткөрү-яндыруның экономияле алымнарын гамәлгә кергү; жылылык югалтуларын киметү; ягулык чыгымын исәпкә алу системасын һәм оештыруны яхшырту;;
- □ предприятие территорияләрен тузаннан һәм пычрактан вакыт-вакыт чистартып торы һәм көн саен су сибү;
- ГО дәрәҗә оештыру эксплуатацияләү ГОУ;
- - автозаправка станцияләрен техник эксплуатацияләү кагыйдәләре «18.2 Р. 153-39-2-080-01 таләпләренә ярашлы рәвештә АЗС резервуарларын һәм ягулык тарату колонкаларын мотор ягулыгы парларын тоту, рекуперацияләү жайланмалары белән жиһазлау, шулай ук капламалары экологик һәм янғын куркынычсызлыгы таләпләренә җавап бирә торган камилләштерелгән жиһазларны, үлчәү приборларын, сыешлыкларны һәм резервуарларны куллану.;
- автотранспорт чараларын төтен газларындагы пычраткыч матдәләр миқдарын жайга салучы «Евро-5 " экологик стандартына туры китерү;
- транспорт системасын оптимизацияләү һәм транспорт агымының хәрәкәтен оптимальләштерү һәм алга таба атмосфера һавасына пычраткыч матдәләр чыгаруны киметү максатларында Аз табынучы юл катламнарын куллану;
- воздуш һава бассейнының пычрану стационар һәм күчмә чыганақларына инвентаризация үткөрү.
- Оештыру-административ чаралар үз эченә:
- - сәнәгать товарлары базарын, «Тонус» ЖЧЖ, складлар, автовокзал урнаштыруны нигезләү максатыннан атмосфера һавасы һәм физик йогынтыларны үлчәү буенча тикшерүләр үткөрү □ ;
- - муниципаль берәмлек территориясә буенча уза торган IV техник категорияле автомобиль юлларыннан санитар өзеклекләр билгеләү буенча, алга таба табигый тикшеренүләр һәм үлчәүләр үткөрөп, атмосфера һавасының һәм физик факторларның (тавыш, вибрация, электромагнит кырларның һ.б.) пычрануын исәп-хисап ясау юлы белән эшләр башкару.
- воздуш һава бассейнының пычрану стационар һәм күчмә чыганақларына тулы инвентаризация үткөрү;
- □ пычраткычларның гамәлдә булу зонасында һәм аларның санитар-яклау зоналарында, шулай ук торак һәм рекреацион зоналарда атмосфера торышына мониторинг тикшеренүләре;

– - предприятиеләрдә санитар-яклау зоналары күләмнәренәң кимүен, ташландык суларны һәм лаборатор тикшеренүләр үткәрүне нигезләүгә юнәлтелгән проект документациясен эшләү;;

– -хисаплы санитар-саклау зоналары булган объектлар өчен соңгы (расланган) санитар-яклау зоналары проектларын эшләү.

– Лаеш шәһәренәң һава бассейнын саклау буенча чаралар үткәрү халыкның яшәү һәм ял итү өчен уңайлы шартлар тудыруга, шулай ук экологик чиста территорияләрдә авыл хужалыгы эшчәнлеген алып баруға ярдәм итәчәк.

– 4.3 жир өсте һәм жир асты суларын саклау чаралары

– Су объектларын интенсив куллану нәтижәсендә суның сыйфаты начараю гына түгел, ә су балансының состав өлешләренәң чагыштырмасы, сулыкларның һәм сулыкларның гидрологик режимы да үзгәрә.

– Шуңа бәйле рәвештә, Генераль план нигезендә, өслек һәм жир асты суларын саклау буенча чаралар комплексын үткәрү тәкъдим ителә.

– Су ресурсларын саклау һәм рациональ файдалану буенча инженер-техник чаралар үз эченә:

– - Россия Федерациясе Су кодексы таләпләренә туры китереп, су объектларын пычратудан, чүпләнүдән һәм ташландык суларны агызудан саклауны гарантияли торган төзелә, урнаштырыла, реконструкцияләнә торган барлык объектларны тәмин итү □ ;

– поверх өске су объектларының су саклау зонасында урнашкан объектларны беренче чиратта канализацияләү;

– - объектларны үзәкләштерелгән су белән тәмин итү һәм канализация белән тәмин итү;

– - тәкъдим ителә торган торак мәйданчыкларда төзелә торган объектларны инженерлык челтәрләре, шул исәптән, Лаеш муниципаль районы һәм Лаеш шәһәре өчен комплекслы якин килүне исәпкә алып, су белән тәмин итү һәм чистарту корылмалары белән канализация челтәрләре белән тәмин итү;

– гамәлдәге биологик чистарту корылмаларын реконструкцияләү, БС өстәмә куәтләрен кертү;

– □ эчәргә яраклы су белән тәмин итү сыйфатына, шул исәптән технологик алымнарны кулланып, төзәтмәләр кертү;

– сточных юынты суларны чистартуның заманча ысулларын кертү;

– Оештыру-административ чаралар сыйфатында түбәндәге чаралар үткәрү тәкъдим ителә:

– барлык Судан файдаланучыларны инвентаризацияләү;

– □ гамәлдәге су белән тәмин итү челтәрләренәң техник торышына мониторинг челтәрен оештыру һәм үстерү, шулай ук өске һәм жир асты суларын гидромониторинглау;

– □ чишмәләрне тикшерү һәм төзекләндерү;

– - эчәргә яраклы суның сыйфатына тышкы тискәре йогынтыны булдырмас өчен, жирлекнең барлык эчәр су белән тәмин итү чыганаclarын санитар саклау зонасында жир асты суларының торышына мониторинг оештыру;;

– - Россия Федерациясе Хөкүмәтенен 10.01.2009 ел, №17 карары белән расланган «жирдә су саклау зоналары чикләрен һәм су объектларының яр буе саклау полосалары чикләрен билгеләү Кагыйдәләре» нигезендә, су саклау зоналары һәм яр буе саклау полосалары чикләрен билгеләү □ ;

– су саклау зоналары чикләрен һәм яр буе саклау полосаларын махсус мәгълүмати билгеләр белән беркетү;

– □ «су белән тәэмин итү чыганакларын һәм эчәргә яраклы суүткәргечләрне санитар саклау зоналары» СанПин 2.1.4.1110-02 таләпләренә туры китереп, су алу жайланмаларында суның даими табигый составын саклауга һәм аны пычрату мөмкинлеген бетерү һәм кисәтүгә юнәлдерелгән чараларны үтәү, шул исәптән II һәм III ЗСОда нинди дә булса объектлар төзү өчен кишәрлекләр сайлаганда чикләүләрне исәпкә алу;;

– □;

1.10 -РФ Су кодексының 6 статьясы таләпләрен үтәүне тәэмин итү, объектларны урнаштыру өчен жир кишәрлекләрен сайлаганда, гомуми кулланылыштагы су объектларының (яр буе полосасы) яр буе линиясе буенда жир полосасын саклау өлешендә, гомуми кулланылышта булган һәм нинди дә булса төзелергә тиеш булмаган су объектларының (яр буе полосасы) яр буе линиясе буенда жир полосасын үтәү өлешендә, РФ Су кодексының 6 статьясы таләпләрен үтәүне тәэмин итү □ ;

1.11 питьев эчә торган су белән тәэмин итү чыганакларын санитар саклау зоналары проектларын эшләү;

1.12 - су саклау зоналары, өске су объектларының яр буе саклау полосалары чикләрендә һәм эчәргә яраклы су чыганакларын санитар саклау зоналарында урнашкан жир кишәрлекләрен һәм башка күчемсез милек объектларын файдалануның махсус хокукый режимын үтәү □ ;

1.13 - жирлек чикләрендә рәсми булмаган су объектлары булмаган сулыкларны ачыклау, мондый сулыклар биләгән жир кишәрлекләрен формалаштыру, аларны ызанлау, кадастр исәбенә кую һәм дәүләт су реестрына кертү буенча эшләр башкару;

1.14 □ су хужалыгы системаларының куркынычсыз торышын һәм эксплуатациясен тәэмин итү, юынты суларның су объектларына зарарлы йогынтысын булдырмау;

1.15 □ су объектларын рациональ файдалану, торгызу;

1.16 □ Россия Федерациясе Су кодексы нигезендә су объектларын саклау чараларын һәм чараларны тормышка ашыру.

1.17

1.18 4.2 жир фондын саклау һәм территорияне инженерлык ягыннан яклау чаралары

1.19 Жир фондын саклау һәм территорияне инженерлык яклау өлкәсендә тәкъдим ителә:

1.20 дожд яңгыр, кар сулары һәм жилнең туфрак жимергеч агымын киметүгә юнәлдерелгән эрозиягә каршы чаралар үткәрү;

1.21 территорияләрне су басудан һәм су басудан саклау буенча чаралар;

- 1.22** топ су басу һәм су басу процессларының таралу ареалларын ачыклау өчен, яклана торган территорияләрдә дренаж системаларын куллану ареалларын төгәлләштерү өчен, топографик һәм геологик шартларга, төзелешнең характерына һәм тыгызлыгына, су бүлү ягыннан жир асты суларының табигый яки ясалма агымга каршы хәрәкәт итү шартларына бәйлә рәвештә, гидрогеологик тикшеренүләр комплексын үткәрү □ ;
- 1.23** □ су басудан кисәтү чаралары үткәрү (өске агымны оештыру, су ташучы коммуникацияләрне төзү буенча эшләрне жентекләп башкару һәм даими һәм аварияле агуларны булдырмау максатыннан аларны дәрәс эксплуатацияләү һ. б.);
- 1.24** Куйбышев сусаклагычының яр буе зонасында яр ныгыту эшләрен башкару;
- 1.25** поверх өске агымны оештыру;
- 1.26** ов чокырларны төзекләндерү һәм яшелләндерү эшләрен үткәрү;
- 1.27** соблюдение саклау привражной полосасын читләштерү;
- 1.28** □ рекультивация жирләрне, бозылган төзелеш процессында;
- 1.29** жирләрне инвентаризацияләү һәм агрохимик тикшерү;
- 1.30** земледелия игенчелекнең адаптив экологик-ландшафтлы системасын кертү;
- 1.31** кулланыла торган агрохимикатлар күләмен киметү өчен туфракны эшкәртүнең ресурс саклаучы һәм экологик куркынычсыз технологияләрен гамәлгә кертү;
- 1.32** растений үсемлекләрне саклау биологик чараларын куллану;
- 1.33** туфракның уңдырышлылыгы торышын һәм динамикасын тикшереп тору;
- 1.34** малоэтаж азкатлы төзелешләрне проектлаганда туфрак катламын химик һәм радиоактив матдәләр булу-булмауга тикшерү, аннан соң дезактивацияләү, реабилитацияләү, шулай ук урманнарны торгызу эшләре белән консервацияләүгә чыгару зарур.
- 1.35** Оештыру-административ чаралар буларак, проектлана торган төзелешнең эш проектларын эшләү стадиясендә, һәр конкрет очракта, майданчыкларның геологик-литологик төзелешен төгәлләштерү максатыннан, комплекслы инженерлык эзләнүләрен үткәргәгә тәкъдим ителә.
- 1.36** Инженерлык эзләнүләре Россия Федерациясе Хөкүмәтенең «капиталь төзелеш объектларының проект документларын эзерләү, төзү, реконструкцияләү өчен инженерлык эзләнүләре турында» 2006 елның 19 гыйнварындагы 20 номерлы карары таләпләренә туры китереп эшләнәргә тиеш.
- 1.37** Инженерлык эзләнүләре нәтижеләре предметы булып аларның, шул исәптән экологик таләпләргә туры килүен бәяләү торган дәүләт экспертизасы булырга тиеш.
- 1.38** калдыклар белән эш итү системасын үстерү чаралары

Территориянең житештерү һәм куллану калдыклары белән пычрануын киметү максатларында үз эченә алган чаралар үткәру тәкъдим ителә:

- яңа житештерү куәтләрен урнаштыру турында Карар кабул иткәндә житештерү һәм куллану калдыклары белән эш итү өлкәсендә иң яхшы заманча инновацион технологияләр кергү;

□ Алексеевск муниципаль районы территориясендә төзелешкә тәкъдим ителә торган муниципальгара каты коммуналь калдыкларны күмү (Татарстан Республикасы территориясендә калдыклар белән эш итү өлкәсендә территориаль схема нигезендә);

- калдыкларны аерым (дуаль) жыюны оештыру;

- контейнер майданчыклары һәм контейнерлар белән тәэмин ителешне норматив күрсәткечләргә житкерү.

□ территорияне планлы-даими санитар чистарту;

- оештыру дифференцированного жыю һәм уеннан чыгару чүп-чар;

- халыктан терекөмешле калдыкларны жыю системасын оештыру (шул исәптән энергия саклаучы лампалар).

Терлекчелек калдыкларын утильләштерү мәсьәләсен хәл итү өлешендә генераль план белән хәл итүнең ике варианты тәкъдим ителә:

1. ябык типтагы тирес саклагычны компостлаштыру (файдалану (лагун) һәм басуларга помет һәм тиресне ашлама сыйфатында чыгару (терлекчелек калдыкларын зарарсызландыру, дегельминтацияләү чараларын үткәргәннән соң). Лагуннарны ферма балансында булган жирләрдә урнаштырырга киңәш ителә.

Тиреснең вакытлыча тупланган урыннары табигать саклау һәм санитар-эпидемиологик законнар таләпләренә туры китереп жиһазландырылырга тиеш.

2. тирес һәм помет (пиролиз, Биогаз) эшкәртү жайланмаларын куллану.

Биологик калдыклар белән пычрануны киметү буенча чаралар сыйфатында түбәндәге оештыру-административ чаралар тәкъдим ителә:

биологик калдыкларны утильләштерү өчен мобиль жайланмаларны (инсинераторларны) кергү;

скот үлэт базын ветеринария-санитария кагыйдәләре таләпләренә туры китерү;

скот үлэт базының санитар-яклау зонасын киметү (күчерү) буенча чаралар үткәру;

- үлэт базы зонасында һәм үлэт базының санитар-яклау зонасында урнашкан авыл хужалыгы жирләре территориясендә туфракка һәм грунт суларына лаборатор контроль оештыру. Инфекцияләренә булмавын раслый торган үткәрелгән чаралар һәм анализ нәтижәләре санитар-яклау зонасы күләмнәренә кимүенә яисә үлэт базын күчерүгә нигез булырга мөмкин;

малоэтаж авыл хужалыгы продукциясен үстерү өчен жир кишәрлекләрен куллануны күздә тоткан азкатлы төзелешләренә проектлаганда туфрак катламын анда агулы матдәләр һәм кушылмалар булу, шулай ук аннан соң дезактивация, реабилитация белән радиоактивлыкны тикшерү буенча чаралар үткәругә кирәк. Торак төзелешенә һәм мәктәпкәчә һәм мәктәп учреждениеләрен төзүгә

участокларны туфракның экологик куркынычсызлыгы турында бәяләгәндә яки аны рекультивацияләү программасы булганда гына бирергә мөмкин.

Шулай ук Генераль план нигезендә ябык зиратның санитар-яклау зонасында урнашкан торак территорияләрне физик тузган очракта үзгәртеп кору тәкъдим ителә.

4.6 физик факторлардан саклау чаралары

Халыкны физик факторлардан яклау буенча төп чаралар булып тавыш йогынтысыннан, электромагнит нурланыштан һәм радиациядән саклау чаралары тора.

Тискәре тавыш йогынтысыннан саклау чаралары үз эченә:

автодорог автоюллар буенда яшел үсентеләрнең тавыш саклау полосаларын булдыру;

куллану акустических экраннар;

тәрәзәләр звукоизоляции.

Яшел үсентеләр утыртканда, үзара крон агачларның тыгыз кушылуы һәм кроннар астында куаклар белән жир өслегенә кадәр киңлекне тутыру тәэмин ителергә тиеш.

Яшел үсентеләр полосалары жирлекләрдә һава тирәлеге шартларына бирешми торган һәм тиешле климат зонасында үсә торган тиз үсүче агач һәм куак токымнарыннан каралырга тиеш.

Электромагнит нурланыштан саклау максатыннан, ЛЭПНЫҢ сак зоналарын үтәү тәкъдим ителә.

Инженерлык-экологик эзләнүләр кысаларында торак йортлар һәм әйләнә-тирә мохит сыйфаты нормалаштырыла торган башка объектлар төзелешенә кишәрлекләр сайлаганда радиация йогынтысыннан саклау өчен күздә тотылган төзелеш территориясендә гамма-фонга бәя бирергә кирәк.

Моннан тыш, 52/3 объектыннан билгеләнгән төзелеш зоналары чикләрен үтәргә кирәк.

1.39 табигый-экологик каркас формалаштыру буенча чаралар

Тотрыклы үсүче авыл жирлекләрен булдыру табигый-экологик каркаслар эшләүгә нигезләнә, алар махсус куллану һәм саклау режимын таләп итә.

Лаеш шәһәренең табигый-экологик каркасын формалаштыру табигый һәм яшелләнделергән территорияләрнең территориаль өзлексез системасы рәвешендә, гидрография челтәре базасында, каркас ядрларын, төп Территорияләрне, экологик һәм транзит коридорларын, буфер территорияләрен бүлеп бирү белән гамәлгә ашырыла.

Табигый-экологик каркас төшләренә урман массивлары, шулай ук Куйбышев сусаклагычы кертелгән. Ядрәләр тирә-юньне барлыкка китерүче, суны көйләүче, суны аккумуляцияләү функцияләрен, шулай ук биоресурсларны саклау һәм яңадан житештерү һәм биологик төрлелекне саклау функцияләрен башкара.

Төп территорияләргә Куйбышев сусаклагычының су асты өлешләре, сазлык массивлары кертелгән. Бу территорияләр табигый системаның төп буыннарының табигый бәйләнешләрен саклау хисабына табигый мохитнең тотрыклылыгын тәэмин итә.

Транзит һәм экологик коридорлар үзара төшләрне һәм төп территорияләрне табигый-антропоген кинлекләрнең бердәм системасына бәйлиләр, шуның аркасында төрле дәрәжәдәге экосистемалар арасында биологик алмашыну гамәлгә ашырыла. Лаеш шәһәренең табигый-экологик каркасында транзит коридорлар коммуникацияләрне һәм корылмаларны читләштерү полосалары, автоюлларның санитар аермаларын яшелләндерү, ә экологик коридорлар – инеш үзәннәре һәм чокырлары белән тәкъдим ителгән.

Табигый-экологик каркастың буфер территорияләре калган яшел территорияләр – паркларны һәм скверларны яшелләндерү, шулай ук чикләнгән территорияләр (мәктәпләр, балалар бакчалары һ.б.) һәм махсус билгеләнештәге (житештерү, коммуналь-склад, Транспорт һәм инженерлык объектлары тирәсендәге санитар-яклау зоналарын яшелләндерү).

Нәкъ менә буфер территорияләре һәм транзит коридорлары максималь техноген йөкләнеш кичерә.

Лаеш шәһәренең табигый-экологик каркасын проектлау чаралары, беренче чиратта, экологик тигезлекне саклауга һәм торгызуга, урбанизацияләнгән территорияләрнең әйләнә-тирә мохит торышын яхшыртуга юнәлдерелгән. Моннан тыш, яшел утыртмаларның өзлексез системасы территориянең барлык планлаштырылган элементлары арасында уңайлы яшелләндерелгән жәяүлеләр бәйләнешен тәмин итәргә тиеш.

Шәһәр төзелеше нормативларына туры китереп (СНиП 2.07.01-89*СП 42.13330.2011). Шәһәр төзелеше. Шәһәр һәм авыл жирлекләрен планлаштыру һәм төзү») Лаеш шәһәре эчендә бер кешегә 10 м² исәбеннән гомуми файдаланудагы яшелләндерелгән территорияләр каралырга тиеш. Генераль план нигезендә 88,4 га майданда парк зоналарын оештыру тәкъдим ителә.

Моннан тыш, житештерү һәм инженер-техник инфраструктура объектларының санитар-яклау зоналары территорияләрендә махсус билгеләнештәге 119,62 га майданда яшелләндерүне оештыру күздә тотыла.

Шулай итеп, гомуми файдаланудагы яшелләндерелгән территорияләрнең майданы 43,4 кв. м/кеше тәшкил итәчәк, ә төрле билгеләнештәге яшелләндерелгән территорияләрнең чагыштырма авырлыгы 17,8% ка житәчәк (чикләнгән кулланылыштагы яшелләндерүне исәпкә алмыйча).

Яшелләндерү эшләрен башкарганда, генераль план буенча, әлеге туфрак-климат шартларына иң жайлаштырылган жирле үсентеләрне кулланырга киңәш ителә. Куйбышев сусаклагычы янында, түбәнәйтелгән участокларда, яраткан агач төрләре (пушистая каены, ак тал, кара, карагай, шомырт) һәм куаклар (ива Кызыл, ломкая, өчпочмаклы тал, гади карлыган, кара һәм Кызыл) утыртырга тәкъдим ителә. Бакчаларда һәм паркларда ылыслы һәм яфраклы токымнардан катнаш үсентеләр булдырырга кирәк. Мондый үсемлекләр киң һәм төрле декоратив мөмкинлекләргә ия, шул ук вакытта төтенлеккә, сөяккә һәм газларга да чыдамрак.

Шуны да билгеләп үтәргә кирәк, 2006 елның 4 декабрендәге 200-ФЗ номерлы Россия Федерациясе Урман кодексы таләпләрен һәм жирле үзидарә органнарының яшел үсентеләр белән эш итү өлкәсендәге мәсьәләләрне жайга сала торган норматив

хокукый актларын, аны проектлана торган территорияне рекреацияләү зонасына кертеп, саклау полосасын саклау өлешендә үтәү зарур..

1.40 Хайваннар дөньясын саклау буенча чаралар

Татарстан республикасының хайваннар дөньясы объектларын саклау һәм файдалану Идарәсе хәбәр итә: 2014 елның 1 августыннан алып 2015 елның 31 июленә кадәрге ау чорында аучылык байлыklарының санын (лимитлар һәм квоталар) киметү буенча эсбаплар эзерләнә, ә шулай ук аучылык байлыklарының санын (лимитлар) киметүне, ә шулай ук аучылык байлыklарының санын (лимитлар) киметүне, ә шулай ук аучылык байлыklарының санын (лимитлар) киметүне, ә шулай ук аучылык байлыklарының санын (лимитлар) киметүне күздә тоталар.

Автомобиль юлларын төзегәндә, шулай ук Лаеш шәһәренең сәнәгать һәм су хужалыгы житештерү процессларын башкарганда, житештерү процессларын башкарганда, шулай ук РФ Хөкүмәтенең 13.08.1996 ел, № 997 карары белән расланган транспорт магистральләр, труба үткәргечләр, элемент линияләр һәм электр тапшыргычларын эксплуатацияләгәндә, хайваннар дөньясы объектларының һәлак булуын булдырмау буенча «таләпләрне үтәү һәм Татарстан Республикасының Биологик ресурслар буенча Дәүләт комитеты белән проект документациясен килештерү зарур. Автомобиль юлларын төзегәндә проектлауның алдагы стадияләрендә, кыргый хайваннарны тоткарлыксыз үтәр өчен, автомобиль юлы өстенә чыгу юлларын булдыру таләп ителә.

Хайваннар дөньясы объектларының һәлак булуын булдырмау максатыннан тыела:

хайваннар дөньясы объектлары һәм аларның яшәү тирәлеген өчен куркыныч булган материалларны, чималны һәм житештерү калдыкларын яндыру, агулы химикатлар, ашламалар, химик реагентлар, ягулык-майлау материаллары куллану һәм саклау, хайваннар дөньясы объектларының авыруларын һәм үлүен булдырмауны, аларның яшәү тирәлегенә начарлануын гарантияли торган чаралардан башка;

животных хайваннарның массакүләм миграция юлларында махсус узышлары булмаган коймалар һәм корылмалар урнаштыру;

□ көнбатыш елгаларында яки ермагында урнаштыру, яисә балык тоту коралларын урнаштыру, аларның зурлыгы су кушылдыгының өчтән ике өлешеннән артып китә;

животных хайваннар үрчү чорында торба үткәргечләр буенда агач-куак үсемлекләре үсемлекләреннән элемент линияләре һәм электр үткәргечләренә чистарту.

Жирлекнең Хайваннар дөньясын саклауда (шул исәптән ихтиофауна да) аеруча саклаулы табигать территорияләре режимын саклау мөһим роль уйный.

Автомобиль юллары төзегәндә, проектлаштыруның алдагы стадияләрендә, кыргый хайваннар өчен, аны тоткарлыксыз үтү өчен, автомобиль юлы өстендә юл аркылы чыгу урыннарын булдыру таләп ителә.

3. Файдаланылган әдәбият исемлеге

1. Батыев С.Г., Ступишин а. в. «ТР Административ районнарының географик характеристикасы». – Казан: Казан университетының матбугат үзәге, 1972 ел.;
2. Проект алды һәм проект материалларында хужалык эшчәнлеген экологик нигезләү буенча вакытлы инструкция. РФ Табигать министрлыгы, 1992 ел.;
3. Лаеш ш., утв. Лаеш шәһәре Советының 2009 елның 24 июнендәге 129 номерлы карары;
4. Гимадеев М.М., Щеповских А. и. «атмосфера һавасын саклауның заманча проблемалары». - Казан, 1997 ел.;
5. 2005-2012 елларда Татарстан Республикасында табигый ресурсларның торышы һәм әйләнә-тирә мохитне саклау турында дәүләт докладлары;
6. Татарстан Республикасының аеруча саклана торган табигый территорияләренә дәүләт реестры. Казан, 2009 ел.;
7. Ермолаев О.П. Татарстанның ландшафтлы районлаштыруның яңа схемасы //актуаль экологик проблемалар. IV чакырылыш материаллары фәнни. конф. Казан:» Яңа Белем", 2000. -207-208 еллар.;
8. ТР Яшел китабы. - Казан: Казан университетының матбугат үзәге, 1993 ел.;
9. Исаченко А. Г.ландшафтның экологик потенциалы. Изү ВГО.-1991.-123.-Вып. 4.
10. Инженерлык экологиясе һәм экологик менеджмент. Ред.Иванов Н. И., Фади́на И. М., «Логос» нәшрияты, 2004 ел.
11. Казначеев в.п. кеше экологиясе: төп проблемалар. - М., 1988 ел.;
12. Качугин е. г. «сусаклагычларның ярларын эшкәртүнең инженер-геологик тикшеренүләре һәм фаразлары». М.: Госгеолтехиздат, 1959 ел.
13. Коробкин В.И., Передельский Л. в. «инженерлык геологиясе һәм әйләнә-тирә мохитне саклау». Ростов-на-Дону: Ростов университетыннан, 1993 ел.;
14. Куролап С.А. география фәннәре докторының " халык саулығын күзәтүнең геоэкологик нигезләре һәм әйләнә-тирә мохитнең уңайлылығының төбәк модельләре» гыйльми дәрәжәсенә диссертация авторефераты, 1999 ел.;
15. Лисицын ю.п. социаль гигиена буенча житәкчелек һәм сәламәтлек саклауны оештыру. М. м.: 1987, Т. 1.;
16. Мазур И.И., Молдаванов О. И. «инженерлык экологиясе курсы». - М.: Югары.мәктәп. 1999 ел . ;
17. Маслов Н. В.шәһәр төзелеше экологиясе. - М.: Югары. шк. 2002 ел.;
18. Мәскәү - Париж. Табигать һәм шәһәр төзелеше/гомуми редакциядәге Н.С. Краснощекова, В. И. Иванов. - : "Инкомбук", 1997.-173 с.;
19. «Дәүләт су кадастрын алып бару өчен СССР территориясендәге жир асты сулары бассейнары Исемлеге " (ВСЕГИНГЕО, 1988 ел)
20. «Куйбышев сусаклагычының Лаеш ш.т. б. янында яр буе зонасын ныгыту һәм төзекләндерү» эш проекты / «ЛИРМ» ЖЧЖ күперләрен сынау һәм реконструкцияләү лабораториясе, 2004.
21. СанПиН 2.2.1/2.1.1.1200-03 " предприятияләренә, корылмаларның һәм башка объектларның санитар-яклау зоналары һәм санитар классификациясе»;

22. СанПин 2.1.4.1110-02 «су белән тәэмин итү чыганакларын һәм эчәргә яраклы суларны санитар саклау зоналары»;

23. СНИП 22-01-95 куркыныч табигать йогынтыларының геофизикасы;

24. СП 47.13330.2016 " шәһәр төзелеше. Шәһәр һәм авыл жирлекләрен планлаштыру һәм төзү»;

25. Татарстан Республикасы Лаеш муниципаль районының территориаль планлаштыру схемасы Лаеш муниципаль районы Советының 12.02.2020 ел, № 3-РС карары;

26. Татарстан Республикасының территориаль планлаштыру схемасы

4. Кушымта

1. 1. Лаеш шәһәрендә тормышка ашырылырга тәкъдим ителә торган чаралар исемлеге
2. 2. Роспотребнадзор хаты 16.09.2021 елның 16 сентябрәндәге 11/22709 номерлы
3. 3. "Комплекс-52» ДБУнең 2021 елның 17 декабрәнен 213 номерлы хаты

Лаеш шәһәрндә тормышка ашырылырга тәкъдим ителә торган чаралар исемлеге

Объектларның исеме	Чаралар төре	Төзелеш чираты		Искәрмә
		1 чират	исәп-хисап вакыты	
Үлэт базының (биотермик чокырның) санитар-яклау зонасын киметү буенча чаралар үткөрү	оештыру чарасы	+		
Гамәлдәге зиратның санитар-яклау зонасында урнашкан торак төзелешен үзгәртеп кору	оештыру чарасы	+	+	Физик яктан тузган
«Лаешагрохимсервис» ЖЧЖ территорияләрен алга таба территорияне рекультивацияләү белән үзгәртеп кору	оештыру чарасы	+		
«Таткрахмалпатока» ЖЧЖ, теплицалар, сугару-киптерү системаларын, чистарту корылмаларын эксплуатацияләү буенча предприятие, «Лаешагропромэнерго», ДМСК житештерүне оптимальләштерү, санитар-яклау зонасын торак төзелеше чикләренә кадәр киметү максатларында	оештыру чарасы	+		
Сәнәгать товарлары базарының санитар-яклау зонасы, «Тонус» ЖЧЖ, гадәттән тыш хәлләр склады, элемент складлары, Ленин урамы буенча склад күләмнәрен һәм режимын нигезләү буенча чаралар үткөрү	оештыру чарасы	+		Күзәтчелек чараларын үткәргәндә алынган атмосфера һавасы һәм физик йогынты дәрәжәсе буенча исәп-

				хисапларны үткөрү
Яшеллэндерү системасын оештыру	яна төзелеш	+		
Куйбышев сусаклагычы	Су басу һәм су басу зоналары чикләрен билгеләү	+		

4.

ФЕДЕРАЛЬНАЯ СЛУЖБА ПО НАДЗОРУ В СФЕРЕ ЗАЩИТЫ
ПРАВ ПОТРЕБИТЕЛЕЙ И БЛАГОПОЛУЧИЯ ЧЕЛОВЕКА



**УПРАВЛЕНИЕ ФЕДЕРАЛЬНОЙ СЛУЖБЫ
ПО НАДЗОРУ В СФЕРЕ ЗАЩИТЫ ПРАВ
ПОТРЕБИТЕЛЕЙ И БЛАГОПОЛУЧИЯ ЧЕЛОВЕКА
ПО РЕСПУБЛИКЕ ТАТАРСТАН (ТАТАРСТАН)**

(Управление Роспотребнадзора по Республике Татарстан (Татарстан))

Большая Красная ул., д. 30, Казань, 420111
Тел.: (843) 238-98-54, факс: (843) 238-79-19
E-mail: org@16.rosпотребнадzor.ru
http://www.16.rosпотребнадzor.ru

КУЛЛАНУЧЫЛАР ХОКУКЛАРЫН ЯКЛАУ ҺӘМ КЕШЕ ИМИНЛЕГЕН
САКЛАУ ӨЛКӘСЕНДӘ КҮЗӘТЧЕЛЕК БУЕНЧА ФЕДЕРАЛЬ ХЕЗМӘТ

**КУЛЛАНУЧЫЛАР ХОКУКЛАРЫН ЯКЛАУ ҺӘМ КЕШЕ
ИМИНЛЕГЕН САКЛАУ ӨЛКӘСЕНДӘ КҮЗӘТЧЕЛЕК ИТУ
ФЕДЕРАЛЬ ХЕЗМӘТЕНЕҢ ТАТАРСТАН
РЕСПУБЛИКАСЫ (ТАТАРСТАН) БУЕНЧА ИДАРӘСЕ**

Зур Кызыл ур., 30 йорт, Казан, 420111
ОКПО 76294441
ОГРН 1051622021978
ИНН/КПП 1655065057/165501001

№ _____
На № _____ от _____

Директору государственного
бюджетного учреждения
«Фонд пространственных данных
Республики Татарстан»
Р.В.Комарову

О направлении информации

Уважаемый Руслан Викторович!

Управление Роспотребнадзора по Республике Татарстан (далее-Управление) по Вашему запросу (исх. №1079/07 от 25.08.2021г.) о размере санитарно-защитной зоны (СЗЗ) биотермической ямы (ОКС 16:24:000000:1510) сообщает.

Сибирезвенные скотомогильники относятся к объектам I класса, для которых СанПиН 2.2.1/2.1.1.1200-03 "Санитарно-защитные зоны и санитарная классификация предприятий, сооружений и иных объектов. Новая редакция» (в редакции изменений №№ 1,2,3,4) установлена санитарно-защитная зона размером 1000м.

Скотомогильники с биологическими камерами относятся к объектам II класса, для которых СанПиН 2.2.1/2.1.1.1200-03 "Санитарно-защитные зоны и санитарная классификация предприятий, сооружений и иных объектов. Новая редакция» (в редакции изменений №№ 1,2,3,4) установлена санитарно-защитная зона размером 500м.

Согласно п.3 Правил установления санитарно-защитных зон и использования земельных участков, расположенных в границах санитарно-защитных зон, утвержденных постановлением Правительства Российской Федерации от 3 марта 2018 года №222., решение об установлении санитарно-защитной зоны в отношении объектов 1-2 класса опасности принимает Федеральная служба по надзору в сфере защиты прав потребителей и благополучия человека (Москва).

По состоянию на 13.09.2021г. в адрес Управления заявление от хозяйствующего субъекта на выдачу санитарно-эпидемиологического заключения по проекту СЗЗ для биотермической ямы (ОКС 16:24:000000:1510), находящейся на территории г.Лаишево, не поступало, границы СЗЗ, в соответствии с требованиями действующего законодательства, не установлены.

Ограничения в использовании территорий санитарно-защитных зон установлены требованиями п. 5 Правил установления санитарно-защитных зон и использования земельных участков, расположенных в границах санитарно-защитных зон (утв. Постановлением Правительства Российской Федерации от 3 марта 2018 года №222), согласно которых в границах санитарно-защитной зоны не допускается использования земельных участков в целях:

а) размещения жилой застройки, объектов образовательного и медицинского назначения, спортивных сооружений открытого типа, организаций отдыха детей и их оздоровления, зон рекреационного назначения и для ведения садоводства;

б) размещения объектов для производства и хранения лекарственных средств, объектов пищевых отраслей промышленности, оптовых складов продовольственного сырья и пищевой продукции, комплексов водопроводных сооружений для подготовки и хранения питьевой воды, использования земельных участков в целях производства, хранения и переработки сельскохозяйственной продукции, предназначенной для дальнейшего использования в качестве пищевой продукции, если химическое, физическое и (или) биологическое воздействие объекта, в отношении которого установлена санитарно-защитная зона, приведет к нарушению качества и безопасности таких средств, сырья, воды и продукции в соответствии с установленными к ним требованиями.

Кроме того, согласно п. 1090 главы XI «Профилактика сибирской язвы» СанПиН 3.3686-21 «Санитарно-эпидемиологические требования по профилактике инфекционных болезней», **не допускается** использование территорий, находящихся в санитарно-защитной зоне сибиреязвенного скотомогильника для проведения какой-либо хозяйственной деятельности (в т.ч. работ, связанных с выемкой и перемещением грунта, строительством жилых, общественных, промышленных или сельскохозяйственных зданий и сооружений).

Дополнительно сообщаем, что законом Республики Татарстан от 13 января 2012 года № 9-ЗРТ «О наделении органов местного самоуправления муниципальных районов и городского округа «город Набережные Челны» отдельными государственными полномочиями Республики Татарстан в сфере организации проведения мероприятий по предупреждению и ликвидации болезней животных, их лечению, защите населения от болезней, общих для человека и животных» полномочия по содержанию сибиреязвенных скотомогильников, в том числе их обустройству, приведению в надлежащее санитарное состояние, переданы органам местного самоуправления с обеспечением финансирования на реализацию указанных мероприятий.

**Руководитель
Управления Роспотребнадзора по
Республике Татарстан**

М.А.Патяшина

Г.Н.Хасанзянова
843 273 15 48



3 кушымта

значения-участка ЭТОМР» расположена в границах земельного участка согласно каталога координат:

Система координат: МСК-05		
Зона №		
Номер точки	Координаты	
	X	Y
1	2	3
1	433943.74	1332121.02
2	433795	1332160.32
3	433773.97	1332031.5
4	433776.32	1332029.46
5	433779.11	1332029
6	433913.09	1332008.64
7	433915.36	1332011.46
8	433934.19	1332081.29

- 3) Земельный участок площадью 3011м2, формируемый из земельных участков с кадастровыми номерами 16:24:170127:378, 16:24:170127:63, в границах, согласно нижеуказанного каталога координат, отнести к территориям общего пользования, для последующего присвоения ВРИ «Земельные участки (территории) общего пользования»:

Обозначение характерных точек границ	Координаты, м	
	X	Y
1	2	3
н1	433763.79	1332031.64
н2	433785.19	1332162.30
46	433795.00	1332160.32
45	433773.97	1332031.50
44	433776.32	1332029.46
43	433773.63	1332029.83
2	433762.99	1331965.57
1	433746.19	1331864.10
н3	433736.32	1331865.73
н4	433753.37	1331968.67
н1	433763.79	1332031.64

4) Земельному участку площадью 3011м², формируемому из земельных участков с кадастровыми номерами 16:24:170127:378, 16:24:170127:63, в границах, согласно нижеуказанного каталога координат, установить следующие линейные размеры - ширина 10 метров, длина 300 метров:

Обозначение характерных точек границ	Координаты, м	
	X	Y
1	2	3
n1	433763.79	1332031.64
n2	433785.19	1332162.30
46	433795.00	1332160.32
45	433773.97	1332031.50
44	433776.32	1332029.46
43	433773.63	1332029.83
2	433762.99	1331965.57
1	433746.19	1331864.10
n3	433736.32	1331865.73
n4	433753.37	1331968.67
n1	433763.79	1332031.64

Начальник



О.В. Крымкин

