

ИСПОЛНИТЕЛЬНЫЙ КОМИТЕТ  
МАМАДЫШСКОГО  
МУНИЦИПАЛЬНОГО РАЙОНА  
РЕСПУБЛИКИ ТАТАРСТАН  
ул.М.Джалиля, д.23/33, г. Мамадыш,  
Республика Татарстан, 422190



ТАТАРСТАН РЕСПУБЛИКАСЫНЫҢ  
МАМАДЫШ МУНИЦИПАЛЬ  
РАЙОНЫНЫҢ БАШКАРМА  
КОМИТЕТЫ  
М.Жәлил ур, 23/33 й., Мамадыш ш.,  
Татарстан Республикасы, 422190

Тел.: (85563) 3-15-00, 3-31-00, факс 3-22-21, e-mail: mamadysh.ikrayona@tatar.ru, www.mamadysh.tatarstan.ru

**Постановление**  
№ 91

**Карар**  
от «05» 03 2021 г.

Об утверждении административных  
регламентов предоставления  
муниципальных услуг сектора по  
учету и распределению жилья  
отдела инфраструктурного развития  
Исполнительного комитета Мамадышского  
муниципального района РТ в новой редакции

Рассмотрев письмо Министерства экономики Республики Татарстан от 21.02.2021 № 05-51/316 о справках о составе семьи и для организации предоставления государственных и муниципалах услуг без использования выписок из домовой книги Исполнительный комитет Мамадышского муниципального района Республики Татарстан **п о с т а н о в л я е т**:

1. Утвердить в новой редакции:

1.1. Административный регламент предоставления муниципальной услуги по постановке на учет и выдаче свидетельства о праве на получение социальной выплаты на приобретение (строительства) жилья по программе «Обеспечение жильем молодых семей в Республике Татарстан» (Приложение №1)

1.2. Административный регламент предоставления муниципальной услуги по постановке на учет отдельных категорий граждан, нуждающихся в жилых помещениях (Приложение №2)

1.3. Административный регламент предоставления муниципальной услуги по постановке на учет и выдача Государственного жилищного сертификата гражданам, подвергшихся радиационному воздействию вследствие катастрофы на Чернобыльской АЭС, аварии на производственном объединении «Маяк», и приравненным к ним лицам (Приложение №3)

1.4. Административный регламент предоставления муниципальной услуги по предоставлению жилого помещения, находящегося в муниципальной собственности, гражданину по договору социального найма (Приложение №4)

1.5. Административный регламент предоставления муниципальной услуги по предоставлению социальных выплат на строительство (приобретение) жилья

0000010803

гражданам, проживающим в сельской местности, в том числе молодым семьям и молодым специалистам (приложение №5).

2. Признать утратившим постановление Исполнительного комитета Мамадышского муниципального района Республики Татарстан от 08.06.2020 г. № 220 «Об утверждении административных регламентов предоставления муниципальных услуг сектора по учету и распределению жилья отдела инфраструктурного развития Исполнительного комитета Мамадышского муниципального района РТ».

3. Сектору по связям с общественностью и СМИ общего отдела Исполнительного комитета Мамадышского муниципального района в течение трех рабочих дней опубликовать настоящее постановление на Официальном портале правовой информации Республики Татарстан (<http://pravo.tatarstan.ru>) или на официальном сайте Мамадышского муниципального района.

4. Контроль за исполнением настоящего постановления возложить на заместителя руководителя Исполнительного комитета Мамадышского муниципального района Республики Татарстан Никифорова Р.М.

Руководитель



И.М.Дарземанов

Приложение №1  
к постановлению  
Исполнительного комитета  
Мамадышского муниципального  
района Республики Татарстан  
от «\_05\_»\_03\_2021 г. № 91\_\_\_\_\_

**Административный регламент  
предоставления муниципальной услуги по постановке на учет и выдаче  
свидетельства о праве на получение социальной выплаты на приобретение  
(строительства) жилья по подпрограмме «Обеспечение жильем молодых  
семей в Республике Татарстан на 2014-2022 годы»**

**1. Общие положения**

1.1. Настоящий административный регламент предоставления муниципальной услуги (далее – Регламент) устанавливает стандарт и порядок предоставления муниципальной услуги по постановке на учет и выдаче свидетельства о праве на получение социальной выплаты на приобретение (строительства) жилья по подпрограмме «Обеспечение жильем молодых семей в Республике Татарстан на 2014-2022 годы» (далее – муниципальная услуга).

Предоставляемые молодым семьям социальные выплаты на приобретение жилья или строительство индивидуального жилого дома через уполномоченные организации и отобранные банки для участия в реализации подпрограммы «Обеспечение жильем молодых семей в Республике Татарстан на 2014 - 2022 годы» Государственной программы «Обеспечение качественным жильем и услугами жилищно-коммунального хозяйства населения Республики Татарстан на 2014 - 2022 годы», которые могут направляться для оплаты договора купли-продажи жилого помещения (за исключением средств, когда оплата договора купли-продажи предусматривается в составе цены договора с уполномоченной организацией на приобретение жилого помещения экономического класса на первичном рынке жилья); для оплаты цены договора строительного подряда на строительство жилого дома; для осуществления последнего платежа в счет уплаты паевого взноса в полном размере в случае, если молодая семья или один из супругов в молодой семье является членом жилищного, жилищно-строительного, жилищного накопительного кооператива, после уплаты которого жилое помещение переходит в собственность этой молодой семьи; для оплаты договора с уполномоченной организацией на приобретение в интересах молодой семьи жилого помещения экономического класса на первичном рынке жилья, в том числе на оплату цены договора купли-продажи жилого помещения (в случаях, когда это предусмотрено договором) и (или) оплату услуг указанной организации; на уплату первоначального взноса при получении жилищного кредита, в том

числе ипотечного, или жилищного займа на приобретение жилья или строительство жилого дома; для погашения основной суммы долга и уплаты процентов по жилищным кредитам, в том числе ипотечным, или жилищным займам на приобретение жилого помещения или строительство жилого дома, за исключением иных процентов, штрафов, комиссий и пеней за просрочку исполнения обязательств по этим кредитам или займам.

1.2. Получатели муниципальной услуги: физические лица (далее - заявитель).

1.3. Муниципальная услуга предоставляется исполнительным комитетом Мамадышского муниципального района Республики Татарстан (далее – Исполком).

Исполнитель муниципальной услуги - отдел инфраструктурного развития Исполкома (далее - Отдел).

1.3.1. Место нахождения исполкома: г. Мамадыш, ул.Джалиля, д.23/33.

Место нахождения Отдела г. Мамадыш, ул.Джалиля, д.23/33.

График работы:

понедельник – пятница с 8 до 17.00;

прием граждан:

понедельник-пятница с 8.00 до 12.00;

вторник с 8-00 до 17-00

суббота, воскресенье: выходные дни.

Время перерыва для отдыха и питания устанавливается правилами внутреннего трудового распорядка.

Справочный телефон 3-31-30.

Проход по документам удостоверяющим личность.

1.3.2. Адрес официального сайта муниципального района в информационно-телекоммуникационной сети «Интернет» (далее – сеть «Интернет»): ([http:// www. mamadysh.tatar.ru](http://www.mamadysh.tatar.ru)).

1.3.3. Информация о муниципальной услуге, а также о месте нахождения и графике работы Отдела может быть получена:

1) посредством информационных стендов, содержащих визуальную и текстовую информацию о муниципальной услуге, расположенных в помещениях Исполкома, для работы с заявителями.

Информация на государственных языках Республики Татарстан включает сведения о муниципальной услуге, содержащиеся в пунктах (подпунктах) 1.1, 1.3.1, 2.3, 2.5, 2.8, 2.10, 2.11, 5.1 настоящего Регламента;

2) посредством сети «Интернет» на официальном сайте муниципального района ([http:// www. mamadysh. tatar.ru](http://www.mamadysh.tatar.ru));

3) на Портале государственных и муниципальных услуг Республики Татарстан ([http://uslugi. tatar.ru/](http://uslugi.tatar.ru/));

4) на Едином портале государственных и муниципальных услуг (функций) ([http:// www.gosuslugi.ru/](http://www.gosuslugi.ru/));

5) в Исполкоме (Отделе):

при устном обращении - лично или по телефону;

при письменном (в том числе в форме электронного документа) обращении

– на бумажном носителе по почте, в электронной форме по электронной почте.

1.3.4. Информация по вопросам предоставления муниципальной услуги размещается специалистом Отдела на официальном сайте муниципального района и на информационных стендах в помещениях Исполкома для работы с заявителями.

1.4. Предоставление муниципальной услуги осуществляется в соответствии с:

Жилищным кодексом Российской Федерации от 29.12.2004 №188-ФЗ (Собрание законодательства РФ, 03.01.2005, №1 (часть 1), ст.14) (далее – ЖК РФ);

Федеральный закон от 06.10.2003 № 131-ФЗ «Об общих принципах организации местного самоуправления в Российской Федерации» (Собрание законодательства РФ, 06.10.2003, № 40, ст. 3822);

Федеральным законом от 27.07.2010 №210-ФЗ «Об организации предоставления государственных и муниципальных услуг» (Собрание законодательства РФ, 02.08.2010, №31, ст.4179) (далее – Федеральный закон № 210-ФЗ);

постановлением Правительства Российской Федерации от 17.12.2010 №1050 «О федеральной целевой программе «Жилище» на 2011 - 2015 годы» (Собрание законодательства РФ, 31.01.2011, №5, ст.739) (далее – ФЦП «Жилище»);

Законом Республики Татарстан от 21.10.1999 №2443 «О государственной поддержке молодых семей в улучшении жилищных условий» (Республика Татарстан, № 239, 27.11.1999) (далее – Закон РТ №2443);

постановление Кабинет Министров Республики Татарстан от 30.04.2014 №289 «Об утверждении государственной программы «Обеспечение качественным жильем и услугами жилищно-коммунального хозяйства населения Республики Татарстан на 2014 - 2020 годы» (Сборник постановлений и распоряжений Кабинета Министров Республики Татарстан и нормативных актов республиканских органов исполнительной власти», 20.05.2014, №37, ст.1160) (далее – постановление КМ РТ №289);

постановление Правительства РФ от 27.09.2011 №797 (ред. от 19.03.2019) «О взаимодействии между многофункциональными центрами предоставления государственных и муниципальных услуг и федеральными органами исполнительной власти, органами государственных внебюджетных фондов, органами государственной власти субъектов Российской Федерации, органами местного самоуправления» (далее – постановление №797) (Собрание законодательства РФ, 03.10.2011, №40, ст. 5559)

Правилами предоставления молодым семьям социальных выплат на приобретение жилья в рамках реализации подпрограммы «Обеспечение жильем молодых семей в Республике Татарстан на 2014 - 2020 годы» государственной программы «Обеспечение качественным жильем и услугами жилищно-коммунального хозяйства населения Республики Татарстан на 2014 - 2022 годы», приложение №3 к подпрограмме «Обеспечение жильем молодых семей в

Республике Татарстан на 2014 - 2020 годы» (Сборник постановлений и распоряжений Кабинета Министров Республики Татарстан и нормативных актов республиканских органов исполнительной власти», 20.05.2014, №37, ст.1160 ) (далее – Правила)

Уставом Мамадышского муниципального района Республики Татарстан, принятого Решением Совета Мамадышского муниципального района от 08.11.2013 № 6-25 (далее – Устав);

Положением об исполнительном комитете Мамадышского муниципального района, от 08 декабря 2005 № 3-3, утвержденным Решением Совета Мамадышского муниципального района (далее – Положение об ИК);

Положением об отделе, утвержденным приказом руководителя Исполкома от 03.10.2011 №1767 (далее – Положение об отделе);

Правилами внутреннего трудового распорядка Исполкома, утвержденными руководителем Исполкома от 12 января 2006 №001 (далее – Правила).

1.5. В настоящем регламенте используются следующие термины и определения:

молодые семьи – молодые семьи, в том числе неполная молодая семья, состоящая из одного молодого родителя и одного и более детей, соответствующая следующим условиям:

а) возраст каждого из супругов либо одного родителя в неполной семье на день принятия государственным заказчиком Программы решения о включении молодой семьи - участницы Программы в список претендентов на получение социальной выплаты в планируемом году не превышает 35 лет;

б) признание семьи нуждающейся в улучшении жилищных условий в соответствии с пунктом 5 Правил предоставления молодым семьям социальных выплат на приобретение жилья в рамках реализации долгосрочной целевой программы "Обеспечение жильем молодых семей в Республике Татарстан" на 2012 - 2015 годы», утвержденной постановлением КМ РТ № 789 от 24 сентября 2011 года;

в) наличие у семьи доходов либо иных денежных средств, достаточных для оплаты расчетной (средней) стоимости жилья в части, превышающей размер предоставляемой социальной выплаты;

субсидия - имеющая целевое назначение полная или частичная оплата предоставляемых гражданам социальных услуг;

удаленное рабочее место многофункционального центра предоставления государственных и муниципальных услуг – территориально обособленное структурное подразделение (офис) многофункционального центра предоставления государственных и муниципальных услуг, созданное в городском или сельском поселении муниципального района (городского округа) Республики Татарстан в соответствии с пунктом 34 Правил организации деятельности многофункциональных центров предоставления государственных и муниципальных услуг, утвержденных постановлением Правительства Российской Федерации от 22.12.2012 №1376 «Об утверждении Правил организации деятельности многофункциональных центров предоставления государственных и муниципальных услуг»;

техническая ошибка - ошибка (описка, опечатка, грамматическая или арифметическая ошибка либо подобная ошибка), допущенная органом, предоставляющим муниципальную услугу, и приведшая к несоответствию сведений, внесенных в документ (результат муниципальной услуги), сведениям в документах, на основании которых вносились сведения.

В настоящем Регламенте под заявлением о предоставлении муниципальной услуги (далее - заявление) понимается запрос о предоставлении муниципальной услуги (п.2 ст.2 Федерального закона от 27.07.2010 №210-ФЗ). Заявление заполняется на стандартном бланке.

## 2. Стандарт предоставления муниципальной услуги

Наименование требования к стандарту предоставления муниципальной услуги	Содержание требований к стандарту	Нормативный акт, устанавливающий услугу или требование
2.1. Наименование муниципальной услуги	Постановка на учет и выдача свидетельства о праве на получение социальной выплаты на приобретение (строительства) жилья по подпрограмме «Обеспечение жильем молодых семей в Республике Татарстан на 2014-2022 годы»	п.2 ст.2 ЖК РФ; ст.1 Закона РТ № 2443
2.2. Наименование исполнительно-распорядительного органа местного самоуправления, непосредственно предоставляющего муниципальную услугу	Исполнительный комитет Мамадышского муниципального района Республики Татарстан	Положение об ИК
2.3. Описание результата предоставления муниципальной услуги	<p>Решение о включении в список молодых семей, изъявивших желание получить социальную выплату в планируемом году.</p> <p>Выдача свидетельства о праве на получение социальной выплаты на приобретение жилого помещения или строительство жилого дома.</p> <p>Решение об отказе в предоставлении муниципальной услуги.</p>	П.3 Правил
2.4. Срок предоставления муниципальной услуги, в том числе с учетом необходимости	Принятие решения о признании либо об отказе в признании молодой семьи нуждающейся в улучшении жилищных условий с целью участия в реализации	п.18 Правил



<p>обращения в организации, участвующие в предоставлении муниципальной услуги, срок приостановления предоставления муниципальной услуги в случае, если возможность приостановления предусмотрена законодательством Российской Федерации, срок выдачи (направления) документов, являющихся результатом предоставления муниципальной услуги</p>	<p>Подпрограммы в планируемом году - 8 дней<sup>1</sup> с момента подачи заявления.</p> <p>Время ожидания наступления очереди не входит в срок предоставления муниципальной услуги.</p> <p>Оформление свидетельства на получение субсидии в порядке очередности – 10 дней после поступления средств из бюджета РТ.</p> <p>Приостановление срока предоставления муниципальной услуги не предусмотрено</p>	<p>п.31 Правил</p>
<p>2.5. Исчерпывающий перечень документов, необходимых в соответствии с законодательными или иными нормативными правовыми актами для предоставления муниципальной услуги, а также услуг, которые являются необходимыми и обязательными для предоставления муниципальных услуг, подлежащих представлению заявителем, способы их получения</p>	<p>Для участия в Подпрограмме в целях использования социальной выплаты в соответствии с пунктом 1 Правил, за исключением использования социальной выплаты для погашения основной суммы долга и уплаты процентов по жилищным кредитам, в том числе ипотечным, или жилищным займам на приобретение жилого помещения или строительство жилого дома, за исключением иных процентов, штрафов, комиссий и пеней за просрочку исполнения обязательств по этим кредитам или займам, молодая семья подает в орган местного самоуправления по месту постоянного жительства следующие документы</p>	<p>п.15 Правил</p>

<sup>1</sup> Срок предоставления муниципальной услуги определен исходя из суммарного срока, минимально необходимого для осуществления административных процедур. Длительность административных процедур исчисляется в рабочих днях.

<p>заявителем, в том числе в электронной форме, порядок их представления</p>	<p>1) заявление о признании органом местного самоуправления молодой семьи, нуждающейся в улучшении жилищных условий для возможности участия в реализации федеральной подпрограммы и Подпрограммы по форме (приложение №1) в двух экземплярах (один экземпляр возвращается заявителю с указанием даты принятия заявления и приложенных к нему документов);</p> <p>2) копии документов, удостоверяющие личность каждого члена семьи;</p> <p>3) заявление на включение в список молодых семей - претендентов на получение социальных выплат в планируемом году по форме (приложение №2) в двух экземплярах с приложением документов, необходимых для подтверждения нуждаемости в улучшении жилищных условий и платежеспособности (один экземпляр заявления возвращается заявителю с указанием даты принятия заявления и приложенных к нему документов);</p> <p>4) письменное согласие совершеннолетних членов молодой семьи на обработку органами местного самоуправления, органами исполнительной власти Республики Татарстан, территориальными органами федеральных органов исполнительной власти персональных данных о членах молодой семьи в соответствии со статьей 9 Федерального закона «О персональных данных»;</p>	
--	--	--

	<p>5) документ, подтверждающий признание молодой семьи, нуждающейся в улучшении жилищных условий в соответствии с пунктом 6 Правил;</p> <p>б) документ, подтверждающий наличие у семьи доходов, позволяющих получить кредит, либо иных денежных средств, достаточных для оплаты расчетной (средней) стоимости жилья в части, превышающей размер предоставляемой социальной выплаты.</p> <p>Для участия в Подпрограмме в целях использования социальной выплаты для погашения основной суммы долга и уплаты процентов по жилищным кредитам, в том числе ипотечным, или жилищным займам на приобретение жилого помещения или строительство жилого дома, за исключением иных процентов, штрафов, комиссий и пеней за просрочку исполнения обязательств по этим кредитам или займам заявитель представляет:</p> <p>1) копии документов, удостоверяющие личность каждого члена семьи;</p> <p>2) заявление на включение в список молодых семей - претендентов на получение социальных выплат в планируемом году по форме (приложение №2) в двух экземплярах с приложением документов, необходимых для подтверждения нуждаемости в улучшении жилищных условий и платежеспособности (один экземпляр заявления возвращается заявителю с указанием даты принятия заявления и приложенных к нему документов);</p>	п.16 Правил
--	--	-------------

	<p>4) документ, подтверждающий признание молодой семьи, нуждающейся в улучшении жилищных условий в соответствии с пунктом 6 Правил;</p> <p>5) копия свидетельства о государственной регистрации права собственности на жилое помещение, приобретенное (построенное) с использованием средств ипотечного жилищного кредита (займа) или выписка из Единого государственного реестра недвижимости (при незавершенном строительстве жилого дома представляются документы на строительство, утвержденные государственным заказчиком Подпрограммы);</p> <p>6) копия кредитного договора (договор займа);</p> <p>7) документ, подтверждающий, что молодая семья была признана нуждающейся в жилом помещении в соответствии с пунктом 6 Правил на момент заключения кредитного договора (договора займа);</p> <p>8) справка кредитора (заимодавца) о сумме остатка основного долга и сумме задолженности по выплате процентов за пользование ипотечным жилищным кредитом (займом).</p> <p>Бланк заявления для получения муниципальной услуги заявитель может получить при личном обращении в Исполкоме. Электронная форма бланка размещена на официальном сайте Исполкома.</p> <p>Заявление и прилагаемые документы могут быть представлены (направлены) заявителем на бумажных носителях одним из следующих способов:</p>	
--	--	--

	<p>лично (лицом, действующим от имени заявителя, на основании доверенности); почтовым отправлением.</p> <p>Заявление и документы также могут быть представлены (направлены) заявителем в виде электронного документа, подписанного усиленной квалифицированной электронной подписью, через информационно-телекоммуникационные сети общего доступа, в том числе через информационно-телекоммуникационную сеть «Интернет», и Единый портал государственных и муниципальных услуг.</p>	
<p>2.6. Исчерпывающий перечень документов, необходимых в соответствии с нормативными правовыми актами для предоставления муниципальной услуги, которые находятся в распоряжении государственных органов, органов местного самоуправления и иных организаций и которые заявитель вправе представить, а также способы их получения заявителями, в том числе в электронной форме, порядок их представления; государственный орган, орган местного самоуправления либо организация, в распоряжении</p>	<p>Получаются в рамках межведомственного взаимодействия:</p> <p>Документ, подтверждающий признание молодой семьи, нуждающейся в улучшении жилищных условий (его копия), запрашивается органом местного самоуправления в соответствии с законодательством, если молодая семья не представила указанный документ по собственной инициативе.</p> <p>1) копия свидетельства о браке (на неполную семью не распространяется);</p> <p>Способы получения и порядок представления документов, которые заявитель вправе представить, определены пунктом 2.5 настоящего Регламента.</p> <p>Запрещается требовать от заявителя вышеперечисленные документы, находящиеся в распоряжении государственных органов, органов местного самоуправления и иных организаций.</p>	

<p>которых находятся данные документы</p>	<p>Непредставление заявителем документов, содержащих вышеуказанные сведения, не является основанием для отказа заявителю в предоставлении услуги.</p>	
<p>2.7. Исчерпывающий перечень оснований для отказа в приеме документов, необходимых для предоставления муниципальной услуги</p>	<p>Основания для отказа в приеме документов:</p> <ol style="list-style-type: none"> <li>1) Подача документов ненадлежащим лицом;</li> <li>2) Несоответствие представленных документов перечню документов, указанных в пункте 2.5 настоящего Регламента;</li> <li>3) В заявлении и прилагаемых к заявлению документах имеются неоговоренные исправления, серьезные повреждения, не позволяющие однозначно истолковать их содержание;</li> <li>4) Представление документов в ненадлежащий орган</li> </ol>	
<p>2.8. Исчерпывающий перечень оснований для приостановления или отказа в предоставлении муниципальной услуги</p>	<p>Основания для приостановления предоставления услуги не предусмотрены.</p> <p>Основания для отказа:</p> <ol style="list-style-type: none"> <li>а) несоответствие молодой семьи требованиям, указанным в пункте 5 Правил, в том числе при превышении 35-летнего возраста одного или каждого из супругов либо одного родителя в неполной семье;</li> <li>б) непредставление или представление не в полном объеме документов, указанных в пунктах 15 и 16 Правил;</li> <li>в) недостоверность сведений, содержащихся в представленных документах;</li> <li>г) ранее реализованное право на улучшение жилищных условий с использованием социальной</li> </ol>	<p>п.19 Правил</p>

	выплаты или иной формы государственной поддержки за счет средств федерального бюджета, за исключением средств (части средств) материнского (семейного) капитала	
2.9. Порядок, размер и основания взимания государственной пошлины или иной платы, взимаемой за предоставление муниципальной услуги	Муниципальная услуга предоставляется на безвозмездной основе	
2.10. Перечень услуг, которые являются необходимыми и обязательными для предоставления муниципальной услуги, в том числе сведения о документе (документах), выдаваемом (выдаваемых) организациями, участвующими в предоставлении муниципальных услуг	Предоставление необходимых и обязательных услуг не требуется	
2.11. Порядок, размер и основания взимания платы за предоставление услуг, которые являются необходимыми и обязательными для предоставления государственной услуги, включая информацию о методике расчета размера такой платы	Предоставление необходимых и обязательных услуг не требуется.	

<p>2.12. Максимальный срок ожидания в очереди при подаче запроса о предоставлении муниципальной услуги, услуги, предоставляемой организацией, участвующей в предоставлении муниципальной услуги, и при получении результата предоставления таких услуг</p>	<p>Подача заявления на получение муниципальной услуги при наличии очереди - не более 15 минут.</p> <p>При получении результата предоставления муниципальной услуги максимальный срок ожидания в очереди не должен превышать 15 минут</p>	
<p>2.13. Срок и порядок регистрации запроса заявителя о предоставлении муниципальной услуги и услуги, предоставляемой организацией, участвующей в предоставлении муниципальной услуги, в том числе в электронной форме</p>	<p>В течение одного дня с момента поступления заявления.</p> <p>Запрос, поступивший в электронной форме, в выходной (праздничный) день регистрируется на следующий за выходным (праздничным) рабочий день</p>	
<p>2.14. Требования к помещениям, в которых предоставляется муниципальная услуга, к залу ожидания, местам для заполнения запросов о предоставлении муниципальной услуги, информационным стендам с образцами их заполнения и перечнем документов, необходимых для предоставления каждой муниципальной услуги, размещению и оформлению</p>	<p>Предоставление муниципальной услуги осуществляется в зданиях и помещениях, оборудованных противопожарной системой и системой пожаротушения, необходимой мебелью для оформления документов, информационными стендами.</p> <p>Обеспечивается беспрепятственный доступ инвалидов к месту предоставления муниципальной услуги (удобный вход-выход в помещения и перемещение в их пределах).</p> <p>Визуальная, текстовая и мультимедийная информация о порядке предоставления муниципальной услуги размещается в удобных для заявителей местах,</p>	



<p>визуальной, текстовой и мультимедийной информации о порядке предоставления такой услуги, в том числе к обеспечению доступности для инвалидов указанных объектов в соответствии с федеральным законодательством и законодательством Республики Татарстан о социальной защите инвалидов</p>	<p>в том числе с учетом ограниченных возможностей инвалидов</p>	
<p>2.15. Показатели доступности и качества муниципальной услуги, в том числе количество взаимодействий заявителя с должностными лицами при предоставлении муниципальной услуги и их продолжительность, возможность получения информации о ходе предоставления муниципальной услуги, в том числе с использованием информационно-коммуникационных технологий, возможность либо невозможность получения муниципальной услуги в многофункциональном центре предоставления государственных и муниципальных услуг (в том</p>	<p>Показателями доступности предоставления муниципальной услуги являются:  расположенность помещения администрации в зоне доступности общественного транспорта;  наличие необходимого количества специалистов, а также помещений, в которых осуществляется прием документов от заявителей;  наличие исчерпывающей информации о способах, порядке и сроках предоставления муниципальной услуги на информационных стендах, информационных ресурсах <a href="http://www.mamadysh.tatar.ru">http:// www. mamadysh.tatar.ru</a> в сети «Интернет», на Едином портале государственных и муниципальных услуг;  оказание помощи инвалидам в преодолении барьеров, мешающих получению ими услуг наравне с другими лицами.  Качество предоставления муниципальной услуги характеризуется отсутствием:</p>	

<p>числе в полном объеме), в любом территориальном подразделении органа исполнительно распорядительного органа местного самоуправления, по выбору заявителя (экстерриториальный принцип), посредством запроса о предоставлении нескольких государственных и (или) муниципальных услуг в многофункциональных центрах предоставления государственных и муниципальных услуг, предусмотренного статьей 15.1 Федерального закона (комплексный запрос)</p>	<p>очереди при приеме документов и выдаче заявителям результатов муниципальной услуги; нарушений сроков предоставления муниципальной услуги; жалоб на действия (бездействие) муниципальных служащих, предоставляющих муниципальную услугу; жалоб на некорректное, невнимательное отношение муниципальных служащих, оказывающих муниципальную услугу, к заявителям.</p> <p>При подаче запроса о предоставлении муниципальной услуги и при получении результата муниципальной услуги, предполагается однократное взаимодействие должностного лица, предоставляющего муниципальную услугу, и заявителя. Продолжительность взаимодействия определяется регламентом.</p> <p>Информация о ходе предоставления муниципальной услуги может быть получена заявителем на сайте <a href="http://www.mamadysh.tatar.ru">http:// www. mamadysh.tatar.ru</a>, на Едином портале государственных и муниципальных услуг, в МФЦ.</p> <p>Предоставление муниципальной услуги через многофункциональный центр предоставления государственных и муниципальных услуг (далее – МФЦ), удаленные рабочие места МФЦ не осуществляется.</p> <p>Муниципальная услуга по экстерриториальному принципу и в составе комплексного запроса не предоставляется</p>	
--	---	--

<p>2.16. Иные требования, в том числе учитывающие особенности предоставления муниципальной услуги по экстерриториальному принципу (в случае, если муниципальная услуга предоставляется по экстерриториальному принципу) и особенности предоставления муниципальной услуги в электронной форме</p>	<p>Консультацию о порядке получения муниципальной услуги в электронной форме можно получить через Интернет-приемную или через Портал государственных и муниципальных услуг Республики Татарстан.</p> <p>В случае, если законом предусмотрена подача заявления о предоставлении муниципальной услуги в форме электронного документа заявление подается через Портал государственных и муниципальных услуг Республики Татарстан (<a href="http://uslugi.tatar.ru/">http://uslugi.tatar.ru/</a>) или Единый портал государственных и муниципальных услуг (функций) (<a href="http://www.gosuslugi.ru/">http://www.gosuslugi.ru/</a>)</p>	
---	---	--

### **3. Состав, последовательность и сроки выполнения административных процедур, требования к порядку их выполнения, в том числе особенности выполнения административных процедур в электронной форме**

3.1. Описание последовательности действий при предоставлении муниципальной услуги

3.1.1. Предоставление муниципальной услуги включает в себя следующие процедуры:

- 1) консультирование заявителя;
- 2) принятие и регистрация заявления;
- 3) формирование и направление межведомственных запросов в органы, участвующие в предоставлении муниципальной услуги;
- 4) проверка достоверности сведений;
- 5) подготовка результата муниципальной услуги;
- 6) выдача заявителю результата муниципальной услуги.

3.2. Оказание консультаций заявителю

3.2.1. Заявитель вправе обратиться в Отдел лично, по телефону и (или) электронной почте для получения консультаций о порядке получения муниципальной услуги.

Специалист Отдела консультирует заявителя, в том числе по составу, форме представляемой документации и другим вопросам для получения муниципальной услуги и при необходимости оказывает помощь в заполнении бланка заявления.

Процедуры, устанавливаемые настоящим пунктом, осуществляются в день обращения заявителя.

Результат процедур: консультации по составу, форме представляемой документации и другим вопросам получения разрешения.

3.3. Принятие и регистрация заявления

3.3.1. Заявитель лично, через доверенное лицо или через МФЦ, удаленное рабочее место МФЦ подает письменное заявление о предоставлении муниципальной услуги и представляет документы в соответствии с пунктом 2.5 настоящего Регламента в Отдел.

Заявление о предоставлении муниципальной услуги в электронной форме направляется в Отдел по электронной почте или через Интернет-приемную. Регистрация заявления, поступившего в электронной форме, осуществляется в установленном порядке.

3.3.2. Специалист Отдела, ведущий прием заявлений, осуществляет:

- установление личности заявителя;
- проверку полномочий заявителя (в случае действия по доверенности);
- проверку наличия документов, предусмотренных пунктом 2.5 настоящего Регламента;

проверку соответствия представленных документов установленным требованиям (надлежащее оформление копий документов, отсутствие в документах подчисток, приписок, зачеркнутых слов и иных не оговоренных исправлений).

В случае отсутствия замечаний специалист Отдела осуществляет:

прием и регистрацию заявления в специальном журнале;

вручение заявителю копии описи представленных документов с отметкой о дате приема документов, присвоенном входящем номере, дате и времени исполнения муниципальной услуги;

направление заявления на рассмотрение руководителю Исполкома.

В случае наличия оснований для отказа в приеме документов, специалист Отдела, ведущий прием документов, уведомляет заявителя о наличии препятствий для регистрации заявления и возвращает ему документы с письменным объяснением содержания выявленных оснований для отказа в приеме документов.

Процедуры, устанавливаемые настоящим пунктом, осуществляются:

прием заявления и документов в течение 15 минут;

регистрация заявления в течение одного дня с момента поступления заявления.

Результат процедур: принятое и зарегистрированное заявление, направленное на рассмотрение руководителю Исполкома или возвращенные заявителю документы.

3.3.3. Руководитель Исполкома рассматривает заявление, определяет исполнителя и направляет заявление в Отдел.

Процедура, устанавливаемая настоящим пунктом, осуществляется в течение одного дня с момента регистрации заявления.

Результат процедуры: направленное исполнителю заявление.

3.4. Формирование и направление межведомственных запросов в органы, участвующие в предоставлении муниципальной услуги

3.4.1. Специалист Отдела направляет в электронной форме посредством системы межведомственного электронного взаимодействия запрос о предоставлении:

Документ, подтверждающий признание молодой семьи, нуждающейся в улучшении жилищных условий (его копия).

Процедуры, устанавливаемые настоящим пунктом, осуществляются в течение одного рабочего дня с момента поступления заявления о предоставлении муниципальной услуги.

Результат процедуры: направленный запрос.

3.4.2. Специалисты поставщиков данных на основании запроса, поступившего через систему межведомственного электронного взаимодействия, предоставляют запрашиваемые документы (информацию) или направляют уведомления об отсутствии документа и (или) информации, необходимых для предоставления муниципальной услуги (далее – уведомление об отказе).

Процедуры, устанавливаемые настоящим подпунктом, осуществляются в течение пяти дней со дня поступления межведомственного запроса в орган или организацию, предоставляющие документ и информацию, если иные сроки

подготовки и направления ответа на межведомственный запрос не установлены федеральными законами, правовыми актами Правительства Российской Федерации и принятыми в соответствии с федеральными законами нормативными правовыми актами Республики Татарстан.

Результат процедур: документы (сведения) либо уведомление об отказе, направленные в Отдел.

### 3.5. Проверка достоверности сведений.

#### 3.5.1. Специалист Отдела осуществляет:

проверку достоверности сведений, содержащихся в представленных документах;

оформление учетного дела (комплектация всех документов в отдельную папку);

проверку наличия оснований для отказа в предоставлении муниципальной услуги, предусмотренных пунктом 2.9 настоящего Регламента. В случае наличия оснований для отказа в предоставлении муниципальной услуги специалист Отдела подготавливает заключение об отказе в предоставлении муниципальной услуги. Заключение прикладывается к учетному делу;

Процедуры, устанавливаемые настоящим пунктом, осуществляются в течение одного дня с момента поступления ответов на запросы.

Результат процедур: оформление учетного дела.

### 3.6. Подготовка результата муниципальной услуги

3.6.1. Специалист Отдела на учетные дела включает заявителя в списки очередников на получение субсидии или готовит письмо об отказе в предоставлении муниципальной услуги.

Результат процедуры: направленный на утверждение проект документа.

3.6.2. Руководитель Исполкома утверждает списки или подписывает письмо об отказе и направляет в Отдел.

Процедуры, устанавливаемые подпунктами 3.6.1, 3.6.2, осуществляется в течение одного дня с момента окончания предыдущей процедуры.

Результат процедуры: утвержденный документ.

3.6.3. Специалист Отдела получив утвержденный список, направляет данные заявителя в Республиканский исполнительный орган, уполномоченный на выдачу сертификата. В случае если в предоставлении муниципальной услуги отказано, направляет подписанное письмо заявителю почтовым отправлением.

Процедура, устанавливаемая настоящим пунктом, осуществляется в течение одного дня с момента окончания предыдущей процедуры.

Результат процедур: направленные данные заявителя или письмо об отказе.

### 3.7. Выдача заявителю результата муниципальной услуги.

3.7.1. Специалист Отдела на основании поступивших сведений оформляет свидетельство на получение субсидии в порядке очередности, определенной списком молодых семей - претендентов на получение субсидии.

Процедура, устанавливаемая настоящим пунктом, осуществляется в течение десяти дней после поступления средств из бюджета Республики Татарстан, предназначенных для предоставления субсидий.

Результат процедуры: выдача свидетельства на получение субсидии.

3.7.2. При возникновении у молодой семьи обстоятельств, потребовавших замены выданного свидетельства, молодая семья представляет в орган, выдавший свидетельство, заявление о его замене с указанием обстоятельств, потребовавших такой замены, и приложением документов, подтверждающих эти обстоятельства.

Процедуры, устанавливаемые настоящим пунктом, осуществляются в соответствии с пунктами 3.1. – 3.6. настоящего административного регламента.

Результат процедур: выдача нового свидетельства.

### 3.8. Исправление технических ошибок.

3.8.1. В случае обнаружения технической ошибки в документе, являющемся результатом муниципальной услуги, заявитель представляет в Отдел:

заявление об исправлении технической ошибки (приложение №4);

документ, выданный заявителю как результат муниципальной услуги, в котором содержится техническая ошибка;

документы, имеющие юридическую силу, свидетельствующие о наличии технической ошибки.

Заявление об исправлении технической ошибки в сведениях, указанных в документе, являющемся результатом муниципальной услуги, подается заявителем (уполномоченным представителем) лично, либо почтовым отправлением (в том числе с использованием электронной почты), либо через единый портал государственных и муниципальных услуг или многофункциональный центр предоставления государственных и муниципальных услуг.

3.8.2. Специалист, ответственный за прием документов, осуществляет прием заявления об исправлении технической ошибки, регистрирует заявление с приложенными документами и передает их в Отдел.

Процедура, устанавливаемая настоящим пунктом, осуществляется в течение одного дня с момента регистрации заявления.

Результат процедуры: принятое и зарегистрированное заявление, направленное на рассмотрение специалисту Отдела.

3.8.3. Специалист Отдела рассматривает документы и в целях внесения исправлений в документ, являющийся результатом услуги, осуществляет процедуры, предусмотренные пунктом 3.6 настоящего Регламента, и выдает исправленный документ заявителю (уполномоченному представителю) лично под роспись с изъятием у заявителя (уполномоченного представителя) оригинала документа, в котором содержится техническая ошибка, или направляет в адрес заявителя почтовым отправлением (посредством электронной почты) письмо о возможности получения документа при предоставлении в Отдел оригинала документа, в котором содержится техническая ошибка.

Процедура, устанавливаемая настоящим пунктом, осуществляется в течение трех дней после обнаружения технической ошибки или получения от любого заинтересованного лица заявления о допущенной ошибке.

Результат процедуры: выданный (направленный) заявителю документ.

#### **4. Порядок и формы контроля за предоставлением муниципальной услуги**

4.1. Контроль за полнотой и качеством предоставления муниципальной услуги включает в себя выявление и устранение нарушений прав заявителей, проведение проверок соблюдения процедур предоставления муниципальной услуги, подготовку решений на действия (бездействие) должностных лиц органа местного самоуправления.

Формами контроля за соблюдением исполнения административных процедур являются:

- 1) проверка и согласование проектов документов по предоставлению муниципальной услуги. Результатом проверки является визирование проектов;
- 2) проводимые в установленном порядке проверки ведения делопроизводства;
- 3) проведение в установленном порядке контрольных проверок соблюдения процедур предоставления муниципальной услуги.

Контрольные проверки могут быть плановыми (осуществляться на основании полугодовых или годовых планов работы органа местного самоуправления) и внеплановыми. При проведении проверок могут рассматриваться все вопросы, связанные с предоставлением муниципальной услуги (комплексные проверки), или по конкретному обращению заявителя.

В целях текущего контроля используются сведения, имеющиеся в электронной базе данных, служебная корреспонденция, устная и письменная информация специалистов, осуществляющих выполнение административных процедур, журналы учета соответствующих документов и другие сведения.

Для осуществления контроля за совершением действий при предоставлении муниципальной услуги и принятии решений руководителю Исполкома представляются справки о результатах предоставления муниципальной услуги.

О случаях и причинах нарушения сроков, последовательности и содержания административных процедур специалисты немедленно информируют руководителя органа, предоставляющего муниципальную услугу, а также предпринимают срочные меры по устранению нарушений

4.2. Текущий контроль за соблюдением последовательности действий, определенных административными процедурами по предоставлению муниципальной услуги, осуществляется заместителем руководителя Исполкома по инфраструктурному развитию, ответственным за организацию работы по предоставлению муниципальной услуги, а также специалистами отдела инфраструктурного развития.

4.3. Перечень должностных лиц, осуществляющих текущий контроль, устанавливается положениями о структурных подразделениях органа местного самоуправления и должностными регламентами.



По результатам проведенных проверок в случае выявления нарушений прав заявителей виновные лица привлекаются к ответственности в соответствии с законодательством Российской Федерации.

4.4. Руководитель органа местного самоуправления несет ответственность за несвоевременное рассмотрение обращений заявителей.

Руководитель (заместитель руководителя) структурного подразделения органа местного самоуправления несет ответственность за несвоевременное и (или) ненадлежащее выполнение административных действий, указанных в разделе 3 настоящего Регламента.

Должностные лица и иные муниципальные служащие за решения и действия (бездействие), принимаемые (осуществляемые) в ходе предоставления муниципальной услуги, несут ответственность в установленном Законом порядке.

4.5. Контроль за предоставлением муниципальной услуги со стороны граждан, их объединений и организаций, осуществляется посредством открытости деятельности органа местного самоуправления при предоставлении муниципальной услуги, получения полной, актуальной и достоверной информации о порядке предоставления муниципальной услуги и возможности досудебного рассмотрения обращений (жалоб) в процессе предоставления муниципальной услуги.

## **5. Досудебный (внесудебный) порядок обжалования решений и действий (бездействия) органа, предоставляющего муниципальную услугу, многофункционального центра предоставления государственных и муниципальных услуг, организаций, указанных в части 1.1 статьи 16 Федерального закона, а также их должностных лиц, муниципальных служащих, работников»**

5.1. Получатели муниципальной услуги имеют право на обжалование в досудебном порядке действий (бездействия) сотрудников Исполкома, участвующих в предоставлении муниципальной услуги, в Исполком или в Совет муниципального образования.

Заявитель может обратиться с жалобой, в том числе в следующих случаях:

1) нарушение срока регистрации запроса заявителя о предоставлении муниципальной услуги;

2) нарушение срока предоставления муниципальной услуги;

3) требование у заявителя документов или информации либо осуществления действий, представление или осуществление которых не предусмотрено нормативными правовыми актами Российской Федерации, Республики Татарстан, Мамадышского муниципального района для предоставления муниципальной услуги;

4) отказ в приеме документов, предоставление которых предусмотрено нормативными правовыми актами Российской Федерации, Республики Татарстан, Мамадышского муниципального района для предоставления муниципальной услуги, у заявителя;

5) отказ в предоставлении муниципальной услуги, если основания отказа не предусмотрены федеральными законами и принятыми в соответствии с ними иными нормативными правовыми актами Российской Федерации, законами и иными

нормативными правовыми актами Республики Татарстан, муниципальными правовыми актами;

б) затребование от заявителя при предоставлении муниципальной услуги платы, не предусмотренной нормативными правовыми актами Российской Федерации, Республики Татарстан, Мамадышского муниципального района;

7) отказ Исполкома, должностного лица Исполкома в исправлении допущенных опечаток и ошибок в выданных в результате предоставления муниципальной услуги документах либо нарушение установленного срока таких исправлений;

8) нарушение срока или порядка выдачи документов по результатам предоставления муниципальной услуги;

9) приостановление предоставления муниципальной услуги, если основания приостановления не предусмотрены федеральными законами и принятыми в соответствии с ними иными нормативными правовыми актами Российской Федерации, законами и иными нормативными правовыми актами Республики Татарстан, муниципальными правовыми актами;

10) требование у заявителя при предоставлении муниципальной услуги документов или информации, отсутствие и (или) недостоверность которых не указывались при первоначальном отказе в приеме документов, необходимых для предоставления муниципальной услуги, либо в предоставлении муниципальной услуги, за исключением случаев, предусмотренных пунктом 4 части 1 статьи 7 Федерального закона № 210-ФЗ.

5.2. Жалоба на решения и действия (бездействие) органа, предоставляющего муниципальную услугу, должностного лица органа, предоставляющего муниципальную услугу, муниципального служащего, руководителя органа, предоставляющего муниципальную услугу, подается в письменной форме на бумажном носителе или в электронной форме.

Жалоба может быть направлена по почте, через МФЦ, с использованием информационно-телекоммуникационной сети "Интернет", официального сайта Мамадышского муниципального района (<http://www.mamadysh.tatarstan.ru>), Единого портала государственных и муниципальных услуг Республики Татарстан (<http://uslugi.tatar.ru/>), Единого портала государственных и муниципальных услуг (функций) (<http://www.gosuslugi.ru/>), а также может быть принята при личном приеме заявителя.

5.3. Жалоба, поступившая в орган, предоставляющий муниципальную услугу, либо вышестоящий орган (при его наличии), подлежит рассмотрению в течение пятнадцати рабочих дней со дня ее регистрации, а в случае обжалования отказа органа, предоставляющего муниципальную услугу, в приеме документов у заявителя либо в исправлении допущенных опечаток и ошибок или в случае обжалования нарушения установленного срока таких исправлений - в течение пяти рабочих дней со дня ее регистрации.

5.4. Жалоба должна содержать следующую информацию:

1) наименование органа, предоставляющего услугу, должностного лица органа, предоставляющего услугу, или муниципального служащего, решения и действия (бездействие) которых обжалуются;

2) фамилию, имя, отчество (последнее - при наличии), сведения о месте жительства заявителя - физического лица либо наименование, сведения о месте нахождения заявителя - юридического лица, а также номер (номера) контактного телефона, адрес (адреса) электронной почты (при наличии) и почтовый адрес, по которым должен быть направлен ответ заявителю;

3) сведения об обжалуемых решениях и действиях (бездействии) органа, предоставляющего муниципальную услугу, должностного лица органа, предоставляющего муниципальную услугу, или муниципального служащего;

4) доводы, на основании которых заявитель не согласен с решением и действием (бездействием) органа, предоставляющего услугу, должностного лица органа, предоставляющего услугу, или муниципального служащего.

5.5. К жалобе могут быть приложены копии документов, подтверждающих изложенные в жалобе обстоятельства. В таком случае в жалобе приводится перечень прилагаемых к ней документов.

5.6. По результатам рассмотрения жалобы принимается одно из следующих решений:

1) жалоба удовлетворяется, в том числе в форме отмены принятого решения, исправления допущенных опечаток и ошибок в выданных в результате предоставления государственной услуги документах, возврата заявителю денежных средств, взимание которых не предусмотрено нормативными правовыми актами Российской Федерации, нормативными правовыми актами Республики Татарстан, муниципальными правовыми актами;

2) в удовлетворении жалобы отказывается.

Не позднее дня, следующего за днем принятия решения, указанного в настоящем пункте, заявителю в письменной форме и по желанию заявителя в электронной форме направляется мотивированный ответ о результатах рассмотрения жалобы.

5.7. В случае признания жалобы, подлежащей удовлетворению, в ответе заявителю дается информация о действиях, осуществляемых Исполкомом, в целях незамедлительного устранения выявленных нарушений при оказании муниципальной услуги, а также приносятся извинения за доставленные неудобства и указывается информация о дальнейших действиях, которые необходимо совершить заявителю в целях получения муниципальной услуги.

5.8. В случае признания жалобы, не подлежащей удовлетворению, в ответе заявителю, даются аргументированные разъяснения о причинах принятого решения, а также информация о порядке обжалования принятого решения.

5.9. В случае установления в ходе или по результатам рассмотрения жалобы признаков состава административного правонарушения или преступления должностное лицо, работник, наделенные полномочиями по рассмотрению жалоб, незамедлительно направляют имеющиеся материалы в органы прокуратуры.

## **6. Особенности выполнения административных процедур (действий) в многофункциональных центрах предоставления государственных и муниципальных услуг**

6.1. Описание последовательности действий при предоставлении муниципальной услуги включает в себя следующие процедуры:

- 1) информирование заявителя о порядке предоставления муниципальной услуги;
- 2) принятие и регистрация заявления и документов, необходимых для предоставления муниципальной услуги;
- 3) формирование и направление межведомственных запросов в органы, участвующие в предоставлении муниципальной услуги, в том числе по комплексному межведомственному запросу;
- 4) проверка действительности усиленной квалификационной цифровой электронной подписи заявителя, использованной при подаче заявления о предоставлении муниципальной услуги;
- 5) направление заявления с документами в Исполком;
- 6) выдача заявителю результата муниципальной услуги.

6.2. Информирование заявителя о порядке предоставления муниципальной услуги

Заявитель вправе обратиться в МФЦ лично, по телефону и (или) электронной почте для получения консультаций о порядке получения муниципальной услуги.

Специалист МФЦ информирует заявителя, в том числе по составу, форме представляемой документации и другим вопросам для получения муниципальной услуги и при необходимости оказывает помощь в заполнении бланка заявления.

Заявитель может получить информацию о порядке предоставления муниципальной услуги путем свободного доступа с сайта МФЦ <http://mfc16.tatarstan.ru/>

Процедуры, устанавливаемые настоящим пунктом, осуществляются в день обращения заявителя.

Результат процедур: информация по составу, форме представляемой документации и другим вопросам получения муниципальной услуги.

6.3. Принятие и регистрация заявления

6.3.1. Заявитель лично, через доверенное лицо или в электронной форме подает письменное заявление о предоставлении муниципальной услуги и представляет документы в соответствии с пунктом 2.5 настоящего Регламента в МФЦ, удаленное рабочее место МФЦ.

Заявление о предоставлении муниципальной услуги в электронной форме направляется через Портал государственных и муниципальных услуг Республики Татарстан. Регистрация заявления, поступившего в электронной форме, осуществляется в установленном порядке.

6.3.2. Специалист МФЦ, ведущий прием заявлений, осуществляет процедуры, предусмотренные регламентом работы МФЦ.

Процедуры, устанавливаемые настоящим пунктом, осуществляются в сроки, установленные регламентом работы МФЦ.

Результат процедур: принятое и зарегистрированное заявление.

#### 6.4. Формирование пакета документов

##### 6.4.1. Специалист МФЦ в соответствии с регламентом работы МФЦ:

проверяет действительность усиленной квалификационной цифровой электронной подписи заявителя, использованной при подаче заявления о предоставлении муниципальной услуги;

формирует и направляет межведомственные запросы в органы, участвующие в предоставлении муниципальной услуги, в том числе по комплексному межведомственному запросу.

Процедуры, устанавливаемые настоящим пунктом, осуществляются в сроки, установленные регламентом работы МФЦ.

Результат процедур: направленные запросы.

6.4.2. Специалист МФЦ после получения ответов на запросы формирует пакет документов и направляет его в Исполком в порядке, установленном регламентом работы МФЦ.

Процедуры, устанавливаемые настоящим пунктом, осуществляются в сроки, установленные регламентом работы МФЦ.

Результат процедур: направленные в Исполком документы.

#### 6.5. Выдача результата муниципальной услуги

6.5.1. Специалист МФЦ при поступлении результата муниципальной услуги из Исполкома регистрирует его в установленном порядке. извещает заявителя (его представителя) с использованием способа связи, указанного в заявлении, о результате предоставления муниципальной услуги.

Процедуры, устанавливаемые настоящим подпунктом, осуществляются в день поступления документов из Исполкома.

Результат процедур: извещение заявителя (его представителя) о результате предоставления муниципальной услуги.

##### 6.5.2. Специалист МФЦ выдает заявителю результат муниципальной услуги

Процедуры, устанавливаемые настоящим пунктом, осуществляются в порядке очередности, в день прибытия заявителя в сроки, установленные регламентом работы МФЦ.

Результат процедур: выданный результат муниципальной услуги.

(орган местного самоуправления)

Заявление

Прошу признать нуждающейся в улучшении жилищных условий для участия в реализации подпрограммы "Обеспечение жильем молодых семей" Федеральной целевой программы "Жилище" на 2015 - 2020 годы и подпрограммы "Обеспечение жильем молодых семей в Республике Татарстан на 2014 - 2020 годы" Государственной программы "Обеспечение качественным жильем и услугами жилищно-коммунального хозяйства населения Республики Татарстан на 2014 - 2020 годы" (далее - Подпрограмма) молодую семью в следующем составе:

супруг: \_\_\_\_\_,  
(Ф.И.О., дата рождения)  
паспорт: серия \_\_\_\_\_ N \_\_\_\_\_, выданный \_\_\_\_\_ г.,  
проживает по адресу: \_\_\_\_\_;  
супруга: \_\_\_\_\_,  
(Ф.И.О., дата рождения)  
паспорт: серия \_\_\_\_\_ N \_\_\_\_\_, выданный \_\_\_\_\_ г.,  
проживает по адресу: \_\_\_\_\_;  
дети: \_\_\_\_\_,  
(Ф.И.О., дата рождения)

\_\_\_\_\_ (ненужное вычеркнуть)  
серия \_\_\_\_\_ N \_\_\_\_\_, выданное (-ый) \_\_\_\_\_ г.,  
проживает по адресу: \_\_\_\_\_;  
\_\_\_\_\_ (Ф.И.О., дата рождения)  
серия \_\_\_\_\_ N \_\_\_\_\_, выданное (-ый) \_\_\_\_\_ г.,  
проживает по адресу: \_\_\_\_\_.

Уведомлен (-а) о необходимости ежегодного предоставления документов, необходимых для подтверждения нуждаемости и платежеспособности согласно пункту 21 Правил предоставления молодым семьям социальных выплат на приобретение жилья в рамках реализации подпрограммы "Обеспечение жильем молодых семей в Республике Татарстан на 2014 - 2020 годы" (приложение N 3 к Подпрограмме) до 1 августа года, предшествующего планируемому, и при включении в список молодых семей - претендентов на получение социальных выплат в планируемом году.

С условиями участия в подпрограмме "Обеспечение жильем молодых семей" федеральной целевой программы "Жилище" на 2015 - 2020 годы и Подпрограмме ознакомлен (-ы) и обязуюсь (обязуемся) их выполнять:

- 1) \_\_\_\_\_;  
(Ф.И.О. совершеннолетнего члена семьи) (подпись) (дата)
- 2) \_\_\_\_\_;  
(Ф.И.О. совершеннолетнего члена семьи) (подпись) (дата)
- 3) \_\_\_\_\_;  
(Ф.И.О. совершеннолетнего члена семьи) (подпись) (дата)

К заявлению прилагаются следующие документы:

- 1) \_\_\_\_\_;  
(наименование и номер документа, кем и когда выдан)
- 2) \_\_\_\_\_;  
(наименование и номер документа, кем и когда выдан)
- 3) \_\_\_\_\_.  
(наименование и номер документа, кем и когда выдан)

Заявление и прилагаемые к нему согласно перечню документы приняты  
" \_\_\_\_ " \_\_\_\_\_ 20\_\_ г.

\_\_\_\_\_  
(должность лица)

\_\_\_\_\_  
(подпись, дата)

\_\_\_\_\_  
(расшифровка подписи  
принявшего заявление)

(орган местного самоуправления)

## Заявление

Прошу включить в списки молодых семей – претендентов на получение социальной выплаты в \_\_\_\_\_ году в рамках реализации подпрограммы "Обеспечение жильем молодых семей" Федеральной целевой программы "Жилище" на 2015 – 2020 годы и подпрограммы "Обеспечение жильем молодых семей в Республике Татарстан на 2014 – 2020 годы" Государственной программы "Обеспечение качественным жильем и услугами жилищно-коммунального хозяйства населения Республики Татарстан на 2014 – 2020 годы" молодую семью в следующем составе:

супруг: \_\_\_\_\_,  
(Ф.И.О., дата рождения)

паспорт: серия \_\_\_\_\_ N \_\_\_\_\_, выданный \_\_\_\_\_ "\_\_\_\_" \_\_\_\_\_ г.;

проживает по адресу: \_\_\_\_\_;  
супруга: \_\_\_\_\_,

(Ф.И.О., дата рождения)  
паспорт: серия \_\_\_\_\_ N \_\_\_\_\_, выданный \_\_\_\_\_ "\_\_\_\_" \_\_\_\_\_ г.;

проживает по адресу: \_\_\_\_\_;

дети: \_\_\_\_\_,  
(Ф.И.О., дата рождения)

\_\_\_\_\_ (ненужное вычеркнуть)  
серия \_\_\_\_\_ N \_\_\_\_\_, выданное (-ый) \_\_\_\_\_ "\_\_\_\_" \_\_\_\_\_ г.;

проживает по адресу: \_\_\_\_\_;

(Ф.И.О., дата рождения)  
серия \_\_\_\_\_ N \_\_\_\_\_, выданное (-ый) \_\_\_\_\_ "\_\_\_\_" \_\_\_\_\_ г.;

проживает по адресу: \_\_\_\_\_.

С условиями участия в \_\_\_\_\_ году в подпрограмме "Обеспечение жильем молодых семей" федеральной целевой программы "Жилище" на 2015 – 2020 годы и подпрограмме "Обеспечение жильем молодых семей в Республике Татарстан на 2014 – 2020 годы" государственной программы "Обеспечение качественным жильем и услугами жилищно-коммунального хозяйства населения Республики Татарстан на 2014 – 2020 годы" ознакомлен (-ы) и обязуюсь (обязуемся) их выполнять:

1) \_\_\_\_\_;  
(Ф.И.О. совершеннолетнего члена семьи) (подпись) (дата)

2) \_\_\_\_\_;  
(Ф.И.О. совершеннолетнего члена семьи) (подпись) (дата)

3) \_\_\_\_\_;  
(Ф.И.О. совершеннолетнего члена семьи) (подпись) (дата)

Для подтверждения нуждаемости в улучшении жилищных условий и платежеспособности к заявлению прилагаются следующие документы:

1) \_\_\_\_\_;  
(наименование и номер документа, кем и когда выдан)

2) \_\_\_\_\_;  
(наименование и номер документа, кем и когда выдан)

3) \_\_\_\_\_.  
(наименование и номер документа, кем и когда выдан)

Заявление и прилагаемые к нему согласно перечню документы приняты  
"\_\_\_\_" \_\_\_\_\_ 20\_\_ г.



---

(должность лица)

---

(подпись, дата)

---

(расшифровка подписи  
принявшего заявление)

**ПЕРЕЧЕНЬ ДОКУМЕНТОВ, НЕОБХОДИМЫХ ДЛЯ ПРИЗНАНИЯ  
МОЛОДОЙ СЕМЬИ НУЖДАЮЩЕЙСЯ В УЛУЧШЕНИИ ЖИЛИЩНЫХ  
УСЛОВИЙ И ИМЕЮЩЕЙ ДОХОДЫ ЛИБО ИНЫЕ ДЕНЕЖНЫЕ  
СРЕДСТВА, ДОСТАТОЧНЫЕ ДЛЯ ОПЛАТЫ РАСЧЕТНОЙ (СРЕДНЕЙ)  
СТОИМОСТИ ЖИЛЬЯ В ЧАСТИ, ПРЕВЫШАЮЩЕЙ РАЗМЕР  
ПРЕДОСТАВЛЯЕМОЙ СОЦИАЛЬНОЙ ВЫПЛАТЫ**

Для признания молодой семьи нуждающейся в улучшении жилищных условий и имеющей доходы либо иные денежные средства, достаточные для оплаты расчетной (средней) стоимости жилья в части, превышающей размер предоставляемой социальной выплаты, представляются следующие документы:

1) копии документов, удостоверяющих личность заявителя и членов его семьи (паспорт, военный билет и т.п.);

2) финансово-лицевой счет с указанием общей площади жилого помещения;

3) сведения о регистрации граждан;

4) копии правоустанавливающих документов на занимаемое жилое помещение по месту регистрации, а также на иные жилые помещения, находящиеся в собственности, за последние 5 лет (договор социального найма, договор приватизации, договор купли-продажи, договор дарения, свидетельство о регистрации права собственности или выписка из Единого государственного реестра недвижимости и т.д.), для проживающих в объектах индивидуального жилищного строительства - технический паспорт на данный объект;  
(п. 5 в ред. [Постановления](#) КМ РТ от 20.12.2016 N 954)

5) архивные справки с прежних мест регистрации с 1991 года с указанием адреса, даты прописки, даты выписки, общей площади жилого помещения и количества проживавших;

6) выписки из Единого государственного реестра недвижимости о правах отдельного лица на имеющиеся у него объекты недвижимого имущества, об осуществлении сделок по его отчуждению на территории Российской Федерации (справки из Управления Федеральной службы государственной регистрации, кадастра и картографии по Республике Татарстан) за период с 1 января 2000 года - на всех граждан, зарегистрированных в жилом помещении;

7) справка из Бюро технической инвентаризации о наличии (отсутствии) зарегистрированного недвижимого имущества, подтверждающая наличие (отсутствие) зарегистрированных за гражданином прав на все объекты капитального строительства по данным на 1 января 2000 года, - на всех граждан, зарегистрированных в жилом помещении;

8) копии ИНН - на всех членов молодой семьи;

9) копии страховых свидетельств - на всех членов молодой семьи;

10) справка с места работы с реквизитами организации, включающая сведения о месте работы гражданина, его должности, подписанная руководителем организации или его заместителем и заверенная печатью организации, - на всех членов молодой семьи;

12) справка о заработной плате за предыдущий и текущий годы (по [форме 2-НДФЛ](#) с указанием адреса проживания) - на всех членов молодой семьи;

13) справки о получении стипендии (для студентов), пособий, пенсий, алиментов (если имеется);

14) документы, подтверждающие наличие вклада молодой семьи (копия документа банка, подтверждающего наличие банковского вклада, оформленного на одного из членов молодой семьи, или выписка с накопительных счетов членов молодой семьи), и (или) документ кредитной организации о возможности предоставления кредита (займа) супругам либо одному из них с указанием максимального размера кредита;

15) декларация за предыдущий календарный год и предыдущий отчетный период текущего календарного года с отметкой налоговой инспекции (для предпринимателя) или свидетельство об уплате налога на вмененный доход для предпринимателей, перешедших на уплату вмененного дохода (за последние шесть месяцев).

Руководителю  
Исполнительного комитета  
\_\_\_\_\_ муниципального  
района Республики Татарстан  
От: \_\_\_\_\_

**Заявление  
об исправлении технической ошибки**

Сообщаю об ошибке, допущенной при оказании муниципальной услуги

\_\_\_\_\_ (наименование услуги)

Записано: \_\_\_\_\_

Правильные сведения: \_\_\_\_\_

Прошу исправить допущенную техническую ошибку и внести соответствующие изменения в документ, являющийся результатом муниципальной услуги.

Прилагаю следующие документы:

- 1.
- 2.
- 3.

В случае принятия решения об отклонении заявления об исправлении технической ошибки прошу направить такое решение:

посредством отправления электронного документа на адрес E-mail: \_\_\_\_\_;  
в виде заверенной копии на бумажном носителе почтовым отправлением по адресу: \_\_\_\_\_.

Подтверждаю свое согласие, а также согласие представляемого мною лица на обработку персональных данных (сбор, систематизацию, накопление, хранение, уточнение (обновление, изменение), использование, распространение (в том числе передачу), обезличивание, блокирование, уничтожение персональных данных, а также иных действий, необходимых для обработки персональных данных в рамках предоставления муниципальной услуги), в том числе в автоматизированном режиме, включая принятие решений на их основе органом предоставляющим муниципальную услугу, в целях предоставления муниципальной услуги.

Настоящим подтверждаю: сведения, включенные в заявление, относящиеся к моей личности и представляемому мною лицу, а также внесенные мною ниже, достоверны. Документы (копии документов), приложенные к заявлению, соответствуют требованиям, установленным законодательством Российской Федерации, на момент представления заявления эти документы действительны и

содержат достоверные сведения.

Даю свое согласие на участие в опросе по оценке качества предоставленной мне муниципальной услуги по телефону: \_\_\_\_\_.

\_\_\_\_\_  
(дата)

\_\_\_\_\_  
(подпись) ( \_\_\_\_\_ )  
(Ф.И.О.)

**Реквизиты должностных лиц, ответственных за предоставление муниципальной услуги и осуществляющих контроль ее исполнения,**

**Исполком Мамадышского муниципального района**

Должность	Телефон	Электронный адрес
Руководитель исполкома	(85563)3-15-00	Mamadysh.Ikrayona@tatar.ru
Управляющий делами исполкома	(85563)3-19-56	Mamadysh.Ikrayona@tatar.ru
Начальник отдела	(85563)3-31-30	Mamadysh.Ikrayona@tatar.ru
Специалист отдела	(85563)3-31-30	Galina.Ryazanova@tatar.ru

**Совет Мамадышского муниципального района**

Должность	Телефон	Электронный адрес
Глава	(85563)3-15-90	Sovet.mam@tatar.ru

Приложение 2  
к постановлению Исполнительного  
комитета Мамадышского  
муниципального района  
Республики Татарстан  
от «05\_»\_03\_\_2021 г. № 91\_\_\_\_\_

## **Административный регламент предоставления муниципальной услуги по постановке на учет отдельных категорий граждан, нуждающихся в жилых помещениях**

### **1. Общие положения**

1.1 Настоящий административный регламент предоставления муниципальной услуги (далее – Регламент) устанавливает стандарт и порядок предоставления муниципальной услуги по постановке на учет отдельных категорий граждан, нуждающихся в жилых помещениях (далее – муниципальная услуга).

1.2. Получатели услуги: физические лица, нуждающиеся в жилых помещениях (далее – заявитель).

1.3. Муниципальная услуга предоставляется исполнительным комитетом Мамадышского муниципального района Республики Татарстан (далее – Исполком).

Исполнитель муниципальной услуги - отдел инфраструктурного развития Исполкома (далее - Отдел).

1.3.1. Место нахождения исполкома: г. Мамадыш, ул. М. Джалиля, д.23/33.

Место нахождения Отдела: г. Мамадыш, ул. М. Джалиля, д.23/33.

График работы:

понедельник – пятница с 8 до 17.00;

прием граждан:

понедельник-пятница с 8.00 до 12.00;

вторник с 8-00 до 17-00.

суббота, воскресенье: выходные дни.

Время перерыва для отдыха и питания устанавливается правилами внутреннего трудового распорядка.

Справочный телефон 3-31-30.

Проход по документам удостоверяющим личность.

1.3.2. Адрес официального сайта муниципального района в информационно-телекоммуникационной сети «Интернет» (далее – сеть «Интернет»): ([http:// www.mamadysh.tatar.ru](http://www.mamadysh.tatar.ru)).

1.3.3. Информация о муниципальной услуге может быть получена:

1) посредством информационных стендов, содержащих визуальную и текстовую информацию о муниципальной услуге, расположенных в помещениях Исполкома, для работы с заявителями. Информация, размещаемая на информационных стендах, включает в себя сведения о муниципальной услуге,

содержащиеся в пунктах (подпунктах) 1.1, 1.3.1, 2.3, 2.5, 2.8, 2.10, 2.11, 5.1 настоящего Регламента;

2) посредством сети «Интернет» на официальном сайте муниципального района ([http:// www. mamadysh. tatar.ru.](http://www.mamadysh.tatar.ru));

3) на Портале государственных и муниципальных услуг Республики Татарстан ([http://uslugi. tatar.ru/](http://uslugi.tatar.ru));

4) на Едином портале государственных и муниципальных услуг (функций) ([http:// www.gosuslugi.ru/](http://www.gosuslugi.ru/));

5) в Исполкоме (Отделе):

при устном обращении - лично или по телефону;

при письменном (в том числе в форме электронного документа) обращении – на бумажном носителе по почте, в электронной форме по электронной почте.

1.3.4. Информация по вопросам предоставления муниципальной услуги размещается специалистом Отдела на официальном сайте муниципального района и на информационных стендах в помещениях Исполкома для работы с заявителями.

1.4. Предоставление муниципальной услуги осуществляется в соответствии с:

Жилищным кодексом Российской Федерации от 29.12.2004 №188-ФЗ (Собрание законодательства Российской Федерации, 03.01.2005, № 1 (часть 1), ст. 14) (далее – ЖК РФ);

Федеральным законом от 27.07.2010 №210-ФЗ «Об организации предоставления государственных и муниципальных услуг» (далее – Федеральный закон № 210-ФЗ) (Собрание законодательства РФ, 02.08.2010, №31, ст.4179);

Федеральным законом от 12.01.1995 года №5 – ФЗ «О ветеранах» (далее – Федеральный закон № 5-ФЗ) (Собрание законодательства РФ, 16.01.1995, № 3, ст. 168);

Федеральный закон от 24.11.1995г №181 – ФЗ «О социальной защите инвалидов в Российской Федерации» (далее – Федеральный закон № 181 – ФЗ) (Собрание законодательства РФ, 27.11.1995, № 48, ст. 4563);

Федеральным законом от 21.12.1996 года №159 – ФЗ «О дополнительных гарантиях по социальной поддержке детей – сирот и детей, оставшихся без попечения родителей» (далее – федеральный закон № 159 – ФЗ) (Собрание законодательства РФ, 23.12.1996, № 52, ст. 5880);

постановлением Правительства Российской Федерации от 17.12.2010 №1050 «О федеральной целевой программе «Жилище» на 2011 - 2015 годы» (Собрание законодательства РФ, 31.01.2011, №5, ст.739) (далее – ФЦП «Жилище»);

Законом Республики Татарстан от 27.12.2004 № 69-ЗРТ «О государственной поддержке развития жилищного строительства в Республике Татарстан» (Республика Татарстан, № 259-260, 31.12.2004) (далее – Закон РТ № 69-ЗРТ);

Законом Республики Татарстан от 13.07.2007 № 31-ЗРТ «О реализации прав граждан на предоставление им жилых помещений государственного жилищного фонда Республики Татарстан и муниципального жилищного фонда по договорам социального найма» (Республика Татарстан", № 144, 20.07.2007);



Законом Республики Татарстан от 28.07.2004 №45-ЗРТ «О местном самоуправлении в Республике Татарстан» (Республика Татарстан, №155-156, 03.08.2004);

Постановление Кабинета Министров РТ от 18.12.2007 №732 « О мерах по обеспечению жильем многодетных семей, нуждающихся в улучшении жилищных условий, детей – сирот и детей, оставшихся без попечения родителей, а также лиц из числа детей-сирот и детей, оставшихся без попечения родителей, не имеющих закрепленного за ними жилого помещения» (далее - Постановление Кабинета Министров РТ от 18.12.2007 № 732) (СБОРНИК постановлений и распоряжений Кабинета Министров Республики Татарстан и нормативных актов республиканских органов исполнительной власти, 11.06.2008, № 22, ст. 0865);

Уставом Мамадышского муниципального района Республики Татарстан, принятого Решением Совета Мамадышского муниципального района от 08.11.2013 № 6-25 (далее – Устав);

Положением об исполнительном комитете Мамадышского муниципального района, от 08 декабря 2005 № 3-3, утвержденным Решением Совета Мамадышского муниципального района (далее – Положение об ИК);

Положением об отделе, утвержденным приказом руководителя Исполкома от 03.10.2011г №1767 (далее – Положение об отделе);

Правилами внутреннего трудового распорядка Исполкома, утвержденными руководителем Исполкома от 12 января 2006 №001 (далее – Правила).

1.5. В настоящем Регламенте под учетом отдельных категорий граждан Российской Федерации, нуждающихся в улучшении жилищных условий понимается обеспечение граждан жильем, перечень которых определен федеральными нормативными правовыми актами и законом Республики Татарстан.

объекты жилищных прав - жилые помещения:

жилой дом, часть жилого дома - индивидуально-определенное здание, которое состоит из комнат, а также помещений вспомогательного использования, предназначенных для удовлетворения гражданами бытовых и иных нужд, связанных с их проживанием в таком здании;

квартира, часть квартиры - структурно-обособленное помещение в многоквартирном доме, обеспечивающее возможность прямого доступа к помещениям общего пользования в таком доме и состоящее из одной или нескольких комнат, а также помещений вспомогательного использования, предназначенных для удовлетворения гражданами бытовых и иных нужд, связанных с их проживанием в таком обособленном помещении;

комната - часть жилого дома или квартиры, предназначенная для использования в качестве места непосредственного проживания граждан в жилом доме или квартире.

удаленное рабочее место многофункционального центра предоставления государственных и муниципальных услуг – окно приема и выдачи документов, консультирования заявителей в сельских поселениях муниципальных районов;

техническая ошибка - ошибка (описка, опечатка, грамматическая или арифметическая ошибка либо подобная ошибка), допущенная органом, предоставляющим муниципальную услугу, и приведшая к несоответствию сведений,

внесенных в документ (результат муниципальной услуги), сведениям в документах, на основании которых вносились сведения.

В настоящем Регламенте под заявлением о предоставлении муниципальной услуги (далее - заявление) понимается запрос о предоставлении муниципальной услуги (п.2 ст.2 Федерального закона от 27.07.2010 №210-ФЗ). Заявление заполняется на стандартном бланке (приложение №1).

## 2. Стандарт предоставления муниципальной услуги

Наименование требования к стандарту предоставления муниципальной услуги	Содержание требований к стандарту	Нормативный акт, устанавливающий услугу или требование
2.1. Наименование муниципальной услуги	Постановка на учет отдельных категорий граждан, нуждающихся в жилых помещениях	Ст.51ЖК РФ; Федеральный закон № 5-ФЗ; Постановление Кабинета Министров РТ от 18.12.2007 №732
2.2. Наименование органа исполнительной власти, непосредственно предоставляющего муниципальную услугу	Исполком Мамадышского муниципального района Республики Татарстан	
2.3. Описание результата предоставления муниципальной услуги	Решение о включении в списки очередников. Письмо об отказе в предоставлении услуги	Ст.51ЖК РФ; Федеральный закон № 5-ФЗ; Постановление Кабинета Министров РТ от 18.12.2007 №732
2.4. Срок предоставления муниципальной услуги	<p>Подготовка материалов к рассмотрению жилищной комиссии - 30 дней<sup>2</sup>.</p> <p>Информирование заявителя о включении в Реестр семей по Республике Татарстан не более трех дней с момента поступления решения.</p> <p>Срок ожидания очередного заседания комиссии и срок исполнения административных процедур некоммерческой организацией Государственный жилищный фонд при Президенте Республики Татарстан» не входит в срок предоставления услуги.</p>	

<sup>2</sup> Длительность процедур исчисляется в рабочих днях

	Заседания комиссии проходят один раз в месяц	
<p>2.5. Исчерпывающий перечень документов, необходимых в соответствии с законодательными или иными нормативными правовыми актами для предоставления муниципальной услуги, а также услуг, которые являются необходимыми и обязательными для предоставления муниципальных услуг, подлежащих представлению заявителем</p>	<p>1) Заявление;  2) Документы, удостоверяющие личность;  3) Документ, подтверждающий полномочия представителя (если от имени заявителя действует представитель);  4) Анкета.  5) Документы, необходимые для рассмотрения вопроса о принятии заявителя и его семьи на учет для улучшения жилищных условий (приложение № 2)</p>	
<p>2.6. Исчерпывающий перечень документов, необходимых в соответствии с нормативными правовыми актами для предоставления муниципальной услуги, которые находятся в распоряжении государственных органов, органов местного самоуправления и иных организаций и которые заявитель вправе представить</p>	<p>Получаются в рамках межведомственного взаимодействия:</p> <p>1) Сведения о периодах прохождения военной службы, а также другой приравненной к ней службы, предусмотренной Законом Российской Федерации от 12.02.1993 г. № 4468-1 (для граждан, уволенных с ВС):</p> <p>2) Справка из территориального органа Пенсионного фонда Российской Федерации о продолжительности периодов работы в районах Крайнего Севера и приравненных к ним местностях, с учетом которых определено право на пенсию по соответствующему основанию и (или) исчислен размер пенсии (для граждан, выехавших из районов Крайнего Севера);</p> <p>3) Справка органов службы занятости населения по месту постоянного проживания гражданина о признании его в установленном порядке безработным с указанием даты признания гражданина таковым - для</p>	

	<p>безработных (для граждан, выехавших из районов Крайнего Севера);</p> <p>4) Выписка из Единого государственного реестра прав на недвижимое имущество и сделок с ним о правах отдельного лица на имевшиеся (имеющиеся) у него объекты недвижимого имущества (для многодетных семей, имеющих пять и более детей, проживающих рядом с родителями и не образовавших своих семей) (для детей - сирот, детей оставшихся без попечения родителей);</p> <p>5) Справка о получении (неполучении) жилого помещения для постоянного проживания, ссуды или субсидии на строительство (приобретение) жилья либо компенсации за утраченное жилье вынужденными переселенцами (для граждан, признанных вынужденными переселенцами).</p>	
<p>2.7. Перечень органов государственной власти (органов местного самоуправления) и их структурных подразделений, согласование которых в случаях, предусмотренных нормативными правовыми актами, требуется для предоставления услуги и которое осуществляется органом, предоставляющим муниципальную услугу</p>	<p>Список очередников согласовывается с Государственным жилищным фондом при Президенте Республики Татарстан (далее – Государственный жилищный фонд)</p>	
<p>2.8. Исчерпывающий перечень оснований для отказа в приеме документов, необходимых для</p>	<p>1) Подача документов ненадлежащим лицом;</p> <p>2) Несоответствие представленных документов перечню документов, указанных в пункте 2.5 настоящего Регламента;</p>	

предоставления муниципальной услуги	<p>3) В заявлении и прилагаемых к заявлению документах имеются неоговоренные исправления, серьезные повреждения, не позволяющие однозначно истолковать их содержание;</p> <p>4) Представление документов в ненадлежащий орган</p>	
2.9. Исчерпывающий перечень оснований для приостановления или отказа в предоставлении муниципальной услуги	<p>Основания для приостановления предоставления услуги не предусмотрены.</p> <p>Основания для отказа:</p> <p>1) Представление документов, которые не подтверждают права постановки на учет нуждающихся в улучшении жилищных условий;</p> <p>2) Заявителем представлены документы не в полном объеме, либо в представленных заявлении и (или) документах содержится неполная и (или) недостоверная информация;</p> <p>3) Не истек срок (пять лет) со дня совершения действий, приведших к ухудшению жилищных условий;</p> <p>4) Поступление ответа органа государственной власти, органа местного самоуправления либо подведомственной органу государственной власти или органу местного самоуправления организации на межведомственный запрос, свидетельствующего об отсутствии документа и (или) информации, необходимых для предоставления муниципальной услуги, если соответствующий документ не был представлен заявителем по собственной инициативе</p>	ст. 53 ЖК РФ
2.10. Порядок, размер и основания взимания государственной пошлины или иной платы, взимаемой за предоставление муниципальной услуги	Муниципальная услуга предоставляется на безвозмездной основе	

<p>2.11. Порядок, размер и основания взимания платы за предоставление услуг, которые являются необходимыми и обязательными для предоставления муниципальной услуги, включая информацию о методике расчета размера такой платы</p>	<p>Предоставление необходимых и обязательных услуг не требуется</p>	
<p>2.12. Максимальный срок ожидания в очереди при подаче запроса о предоставлении муниципальной услуги и при получении результата предоставления таких услуг</p>	<p>Подача заявления на получение муниципальной услуги при наличии очереди - не более 15 минут. При получении результата предоставления муниципальной услуги максимальный срок ожидания в очереди не должен превышать 15 минут</p>	
<p>2.13. Срок регистрации запроса заявителя о предоставлении муниципальной услуги</p>	<p>В течение одного дня с момента поступления заявления</p>	
<p>2.14. Требования к помещениям, в которых предоставляется муниципальная услуга</p>	<p>Заявление подается в Отдел. Присутственное место оборудовано столом и стульями для оформления запроса, информационными стендами с образцами заполнения запроса и перечнем документов, необходимых для получения услуги</p>	
<p>2.15. Показатели доступности и качества муниципальной услуги, в том числе количество взаимодействий заявителя с должностными лицами при предоставлении муниципальной услуги и их продолжительность, возможность получения муниципальной услуги в</p>	<p>Показателями доступности предоставления муниципальной услуги являются: расположенность помещения администрации в зоне доступности общественного транспорта; наличие необходимого количества специалистов, а также помещений, в которых осуществляется прием документов от заявителей; наличие исчерпывающей информации о способах, порядке и сроках предоставления муниципальной</p>	

<p>многофункциональном центре предоставления государственных и муниципальных услуг, в удаленных рабочих местах многофункционального центра предоставления государственных и муниципальных услуг, возможность получения информации о ходе предоставления муниципальной услуги, в том числе с использованием информационно-коммуникационных технологий</p>	<p>услуги на информационных стендах, информационных ресурсах <a href="http://www.mamadysh.tatarstan.ru">http://www.mamadysh.tatarstan.ru</a> в сети «Интернет», на Едином портале государственных и муниципальных услуг.</p> <p>Качество предоставления муниципальной услуги характеризуется отсутствием:</p> <ul style="list-style-type: none"> <li>очередей при приеме и выдаче документов заявителям;</li> <li>нарушений сроков предоставления муниципальной услуги;</li> <li>жалоб на действия (бездействие) муниципальных служащих, предоставляющих муниципальную услугу;</li> <li>жалоб на некорректное, невнимательное отношение муниципальных служащих, оказывающих муниципальную услугу, к заявителям.</li> </ul> <p>При подаче запроса о предоставлении муниципальной услуги и при получении результата муниципальной услуги, предполагается однократное взаимодействие должностного лица, предоставляющего муниципальную услугу, и заявителя. Продолжительность взаимодействия определяется регламентом.</p> <p>При предоставлении муниципальной услуги в многофункциональном центре предоставления государственных и муниципальных услуг (далее – МФЦ) консультацию, прием и выдачу документов осуществляет специалист МФЦ.</p> <p>Информация о ходе предоставления муниципальной услуги может быть получена заявителем на сайте <a href="http://www.mamadysh.tatarstan.ru">http://www.mamadysh.tatarstan.ru</a>, на Едином портале государственных и муниципальных услуг, в МФЦ</p>	
--	--	--



2.16. Особенности предоставления муниципальной услуги в электронной форме	<p>Имеется возможность подачи заявления о предоставлении муниципальной услуги в электронном виде через Портал государственных и муниципальных услуг с последующим предъявлением оригиналов документов при получении услуги.</p> <p>Заявление о предоставлении муниципальной услуги может быть направлено в форме электронного документа по электронному адресу: (<a href="http://www.mamadysh.tatarstan.ru">http://www.mamadysh.tatarstan.ru</a>)</p>	
---	---	--

### **3. Состав, последовательность и сроки выполнения административных процедур, требования к порядку их выполнения, в том числе особенности выполнения административных процедур в электронной форме, а также особенности выполнения административных процедур в многофункциональных центрах, в удаленных рабочих местах многофункционального центра предоставления государственных и муниципальных услуг**

3.1. Описание последовательности действий при предоставлении муниципальной услуги

3.1.1. Предоставление муниципальной услуги по постановке на учет отдельных категорий граждан, нуждающихся в улучшении жилищных условий включает в себя следующие процедуры:

- 1) консультирование заявителя;
- 2) принятие и регистрация заявления;
- 3) формирование и направление межведомственных запросов в органы, участвующие в предоставлении муниципальной услуги;
- 5) направление документов на рассмотрение жилищной комиссии;
- 6) рассмотрение материалов комиссией;
- 7) извещение заявителя о принятом решении.

3.1.2. Блок-схема последовательности действий по предоставлению муниципальной услуги представлена в приложении №3.

3.2. Оказание консультаций заявителю

3.2.1. Заявитель лично, по телефону или через Интернет - приемную обращается в Отдел для получения консультаций о порядке получения муниципальной услуги.

Специалист Отдела консультирует заявителя, в том числе по составу, форме представляемой документации и другим вопросам для получения муниципальной услуги и при необходимости оказывает помощь в заполнении бланка заявления.

Процедура, устанавливаемая настоящим пунктом, осуществляется в день обращения заявителя.

Результат процедуры: консультации, замечания по составу, форме и содержанию представленной документации.

3.3. Принятие и регистрация заявления

3.3.1. Заявитель лично, через доверенное лицо или через МФЦ подает в Отдел заявление о предоставлении муниципальной услуги, и представляет документы в соответствии с пунктом 2.5 настоящего Регламента. *Документы могут быть поданы через удаленное рабочее место. Список удаленных рабочих мест приведен в приложении №4.*

В случае отсутствия замечаний специалист Отдела осуществляет: прием и регистрацию заявления в специальном журнале;

вручение заявителю копии описи представленных документов с отметкой о дате приема документов, присвоенном входящем номере, дате и времени исполнения муниципальной услуги;

направление заявления на рассмотрение руководителю Исполкома.

В случае наличия оснований для отказа в приеме документов, специалист Отдела, ведущий прием документов, уведомляет заявителя о наличии препятствий для регистрации заявления и возвращает ему документы с письменным объяснением содержания выявленных оснований для отказа в приеме документов.

Процедуры, устанавливаемые настоящим пунктом, осуществляются:

прием заявления и документов в течение 15 минут;

регистрация заявления в течение одного дня с момента поступления заявления.

3.4. Формирование и направление межведомственных запросов в органы, участвующие в предоставлении муниципальной услуги

3.4.1. Специалист Отдела направляет в электронной форме посредством системы межведомственного электронного взаимодействия запросы о предоставлении:

1) Выписки из Единого государственного реестра прав на недвижимое имущество и сделок с ним о правах отдельного лица на имевшиеся (имеющиеся) у него объекты недвижимого имущества (для многодетных семей, имеющих пять и более детей, проживающих рядом с родителями и не образовавших своих семей) (для детей - сирот, детей оставшихся без попечения родителей);

Процедуры, устанавливаемые настоящим пунктом, осуществляются в течение трех рабочих дней с момента поступления заявления о предоставлении муниципальной услуги.

Результат процедур: запросы о предоставлении сведений.

3.5.2. Специалисты поставщиков данных на основании запросов, поступивших через систему межведомственного электронного взаимодействия, предоставляют запрашиваемые документы (информацию) или направляют уведомления об отсутствии документа и (или) информации, необходимых для предоставления муниципальной услуги (далее – уведомление об отказе).

Процедуры, устанавливаемые настоящим пунктом, осуществляются в течение пяти дней со дня поступления межведомственного запроса в орган или организацию, предоставляющие документ и информацию, если иные сроки подготовки и направления ответа на межведомственный запрос не установлены федеральными законами, правовыми актами Правительства Российской Федерации и принятыми в соответствии с федеральными законами нормативными правовыми актами Республики Татарстан.

Результат процедур: запрошенные сведения, либо уведомление об отказе, направленные в Отдел.

3.6. Направление документов на рассмотрение жилищной комиссии

### 3.6.1. Специалист Отдела на основании поступивших сведений:

проверку достоверности сведений, содержащихся в представленных документах;

оформление учетного дела семьи (комплектация всех документов в отдельную папку);

проверку наличия оснований для отказа в предоставлении муниципальной услуги, предусмотренных пунктом 2.9 настоящего Регламента. В случае наличия оснований для отказа в предоставлении муниципальной услуги специалист Отдела подготавливает заключение об отказе в предоставлении муниципальной услуги. Заключение прикладывается к учетному делу семьи.

направление учетного дела семьи на рассмотрение общественной жилищной комиссии (далее – комиссия).

Процедуры, устанавливаемые настоящим пунктом, осуществляются в течение трех дней с момента поступления ответов на запросы.

Результат процедур: учетное дело, направленное на рассмотрение комиссии.

### 3.7. Рассмотрение материалов комиссией;

#### 3.7.1. Секретарь комиссии осуществляет:

изучение поступивших документов;

назначение дня заседания комиссии;

извещение членов комиссии о дне заседания комиссии.

Процедуры, устанавливаемые настоящим пунктом, осуществляются в течение трех дней с момента поступления документов.

Результат процедур: извещение членов комиссии о дне заседания.

3.7.2. Комиссия на своем заседании рассматривает учетное дело и принимает решение о постановке или об отказе по постановке на учет отдельных категорий граждан, нуждающихся в улучшении жилищных условий. Процедура, устанавливаемая настоящим пунктом, осуществляется в день заседания комиссии.

Процедуры осуществляются в день заседания комиссии.

Результат процедуры: решение о постановке или об отказе в постановке на учет.

3.7.3. Секретарь комиссии оформляет решение комиссии в форме протокола (2 экземпляра) и передает на подпись членам комиссии.

Процедуры осуществляются в день заседания комиссии.

Результат процедуры: переданное на подпись заключение.

3.7.4. Члены комиссии подписывают протокол и направляют секретарю комиссии.

Процедуры осуществляются в день заседания комиссии.

Результат процедуры: заключение, подписанное членами комиссии.

3.7.5. Секретарь комиссии направляет протокол комиссии специалисту Отдела, вместе с учетным делом семьи.

Процедура, устанавливаемая настоящим пунктом, осуществляется в течение одного дня с момента принятия решения.

Результат процедуры: протокол комиссии и учетное дело, направленные специалисту Отдела.

### 3.9. Предоставление муниципальной услуги через МФЦ

3.9.1. Заявитель вправе обратиться для получения муниципальной услуги в МФЦ, в удаленное рабочее место МФЦ.

3.9.2. Предоставление муниципальной услуги через МФЦ осуществляется в соответствии регламентом работы МФЦ, утвержденным в установленном порядке.

3.9.3. При поступлении документов из МФЦ на получение муниципальной услуги, процедуры осуществляются в соответствии с пунктами 3.3 – 3.8 настоящего Регламента. Результат муниципальной услуги направляется в МФЦ.

### 3.10. Исправление технических ошибок.

3.10.1. В случае обнаружения технической ошибки в документе, являющемся результатом муниципальной услуги, заявитель представляет в Отдел:

заявление об исправлении технической ошибки (приложение №5);

документ, выданный заявителю как результат муниципальной услуги, в котором содержится техническая ошибка;

документы, имеющие юридическую силу, свидетельствующие о наличии технической ошибки.

Заявление об исправлении технической ошибки в сведениях, указанных в документе, являющемся результатом муниципальной услуги, подается заявителем (уполномоченным представителем) лично, либо почтовым отправлением (в том числе с использованием электронной почты), либо через единый портал государственных и муниципальных услуг или многофункциональный центр предоставления государственных и муниципальных услуг.

3.10.2. Специалист, ответственный за прием документов, осуществляет прием заявления об исправлении технической ошибки, регистрирует заявление с приложенными документами и передает их в Отдел.

Процедура, устанавливаемая настоящим пунктом, осуществляется в течение одного дня с момента регистрации заявления.

Результат процедуры: принятое и зарегистрированное заявление, направленное на рассмотрение специалисту Отдела.

3.10.3. Специалист Отдела рассматривает документы и в целях внесения исправлений в документ, являющийся результатом услуги, осуществляет процедуры, предусмотренные пунктом 3.8 настоящего Регламента, и выдает исправленный документ заявителю (уполномоченному представителю) лично под роспись с изъятием у заявителя (уполномоченного представителя) оригинала документа, в котором содержится техническая ошибка, или направляет в адрес заявителя почтовым отправлением (посредством электронной почты) письмо о возможности получения документа при предоставлении в Отдел оригинала документа, в котором содержится техническая ошибка.

Процедура, устанавливаемая настоящим пунктом, осуществляется в течение трех дней после обнаружения технической ошибки или получения от любого заинтересованного лица заявления о допущенной ошибке.

Результат процедуры: выданный (направленный) заявителю документ.

#### **4. Порядок и формы контроля за предоставлением муниципальной услуги**

4.1. Контроль за полнотой и качеством предоставления муниципальной услуги включает в себя выявление и устранение нарушений прав заявителей, проведение проверок соблюдения процедур предоставления муниципальной услуги, подготовку решений на действия (бездействие) должностных лиц органа местного самоуправления.

Формами контроля за соблюдением исполнения административных процедур являются:

- 1) проверка и согласование проектов документов по предоставлению муниципальной услуги. Результатом проверки является визирование проектов;
- 2) проводимые в установленном порядке проверки ведения делопроизводства;
- 3) проведение в установленном порядке контрольных проверок соблюдения процедур предоставления муниципальной услуги.

Контрольные проверки могут быть плановыми (осуществляться на основании полугодовых или годовых планов работы органа местного самоуправления) и внеплановыми. При проведении проверок могут рассматриваться все вопросы, связанные с предоставлением муниципальной услуги (комплексные проверки), или по конкретному обращению заявителя.

В целях осуществления контроля за совершением действий при предоставлении муниципальной услуги и принятии решений руководителю Исполкома представляются справки о результатах предоставления муниципальной услуги.

4.2. Текущий контроль за соблюдением последовательности действий, определенных административными процедурами по предоставлению муниципальной услуги, осуществляется заместителем руководителя Исполкома ответственным за организацию работы по предоставлению муниципальной услуги, а также специалистами Исполкома.

4.3. Перечень должностных лиц, осуществляющих текущий контроль, устанавливается положениями о структурных подразделениях органа местного самоуправления и должностными регламентами.

По результатам проведенных проверок в случае выявления нарушений прав заявителей виновные лица привлекаются к ответственности в соответствии с законодательством Российской Федерации.

4.4. Руководитель органа местного самоуправления несет ответственность за несвоевременное рассмотрение обращений заявителей.

Руководитель (заместитель руководителя) структурного подразделения органа местного самоуправления несет ответственность за несвоевременное и (или) ненадлежащее выполнение административных действий, указанных в разделе 3 настоящего Регламента.

Должностные лица и иные муниципальные служащие за решения и действия (бездействие), принимаемые (осуществляемые) в ходе предоставления муниципальной услуги, несут ответственность в установленном Законом порядке.

4.5. Контроль за предоставлением муниципальной услуги со стороны граждан, их объединений и организаций, осуществляется посредством открытости деятельности отдел при предоставлении муниципальной услуги, получения полной, актуальной и достоверной информации о порядке предоставления муниципальной услуги и возможности досудебного рассмотрения обращений (жалоб) в процессе предоставления муниципальной услуги.

### **5. Досудебный (внесудебный) порядок обжалования решений и действий (бездействия) органов, предоставляющих муниципальную услугу, а также их должностных лиц, муниципальных служащих**

5.1. Получатели муниципальной услуги имеют право на обжалование в досудебном порядке действий (бездействия) сотрудников Исполкома, участвующих в предоставлении муниципальной услуги, в Исполком или в Совет муниципального образования.

Заявитель может обратиться с жалобой, в том числе в следующих случаях:

1) нарушение срока регистрации запроса заявителя о предоставлении муниципальной услуги;

2) нарушение срока предоставления муниципальной услуги;

3) требование у заявителя документов, не предусмотренных нормативными правовыми актами Российской Федерации, Республики Татарстан, Мамадышского муниципального района для предоставления муниципальной услуги;

4) отказ в приеме документов, предоставление которых предусмотрено нормативными правовыми актами Российской Федерации, Республики Татарстан, Мамадышского муниципального района для предоставления муниципальной услуги, у заявителя;

5) отказ в предоставлении муниципальной услуги, если основания отказа не предусмотрены федеральными законами и принятыми в соответствии с ними иными нормативными правовыми актами Российской Федерации, Республики Татарстан, Мамадышского муниципального района;

6) затребование от заявителя при предоставлении муниципальной услуги платы, не предусмотренной нормативными правовыми актами Российской Федерации, Республики Татарстан, Мамадышского муниципального района;

7) отказ Исполкома, должностного лица Исполкома, в исправлении допущенных опечаток и ошибок в выданных в результате предоставления муниципальной услуги документах либо нарушение установленного срока таких исправлений.

5.2. Жалоба подается в письменной форме на бумажном носителе или в электронной форме.

Жалоба может быть направлена по почте, через МФЦ, с использованием информационно-телекоммуникационной сети "Интернет", официального сайта Мамадышского муниципального района (<http://www.mamadysh.tatarstan.ru>), Единого

портала государственных и муниципальных услуг Республики Татарстан (<http://uslugi.tatar.ru/>), Единого портала государственных и муниципальных услуг (функций) (<http://www.gosuslugi.ru/>), а также может быть принята при личном приеме заявителя.

5.3. Срок рассмотрения жалобы - в течение пятнадцати рабочих дней со дня ее регистрации. В случае обжалования отказа органа, предоставляющего муниципальную услугу, должностного лица органа, предоставляющего муниципальную услугу, в приеме документов у заявителя либо в исправлении допущенных опечаток и ошибок или в случае обжалования нарушения установленного срока таких исправлений - в течение пяти рабочих дней со дня ее регистрации.

5.4. Жалоба должна содержать следующую информацию:

1) наименование органа, предоставляющего услугу, должностного лица органа, предоставляющего услугу, или муниципального служащего, решения и действия (бездействия) которых обжалуются;

2) фамилию, имя, отчество (последнее - при наличии), сведения о месте жительства заявителя - физического лица либо наименование, сведения о месте нахождения заявителя - юридического лица, а также номер (номера) контактного телефона, адрес (адреса) электронной почты (при наличии) и почтовый адрес, по которым должен быть направлен ответ заявителю;

3) сведения об обжалуемых решениях и действиях (бездействии) органа, предоставляющего муниципальную услугу, должностного лица органа, предоставляющего муниципальную услугу, или муниципального служащего;

4) доводы, на основании которых заявитель не согласен с решением и действием (бездействием) органа, предоставляющего услугу, должностного лица органа, предоставляющего услугу, или муниципального служащего.

5.5. К жалобе могут быть приложены копии документов, подтверждающих изложенные в жалобе обстоятельства. В таком случае в жалобе приводится перечень прилагаемых к ней документов.

5.6. Жалоба подписывается подавшим ее получателем муниципальной услуги.

5.7. По результатам рассмотрения жалобы руководитель Исполкома (глава муниципального района) принимает одно из следующих решений:

1) удовлетворяет жалобу, в том числе в форме отмены принятого решения, исправления допущенных органом, предоставляющим услугу, опечаток и ошибок в выданных в результате предоставления услуги документах, возврата заявителю денежных средств, взимание которых не предусмотрено нормативными правовыми актами Российской Федерации, нормативными правовыми актами Республики Татарстан, а также в иных формах;

2) отказывает в удовлетворении жалобы.

Не позднее дня, следующего за днем принятия решения, указанного в настоящем пункте, заявителю в письменной форме и по желанию заявителя в электронной форме направляется мотивированный ответ о результатах рассмотрения жалобы.

5.8. В случае установления в ходе или по результатам рассмотрения жалобы признаков состава административного правонарушения или преступления



должностное лицо, наделенное полномочиями по рассмотрению жалоб, незамедлительно направляет имеющиеся материалы в органы прокуратуры.

В

\_\_\_\_\_ (наименование органа местного самоуправления

\_\_\_\_\_ муниципального образования)

ОТ

\_\_\_\_\_ (далее - заявитель).

(фамилия, имя, отчество, паспортные данные, регистрацию по месту жительства, телефон)

**ЗАЯВЛЕНИЕ****о постановке на учет отдельных категорий граждан,  
нуждающихся в жилых помещениях**

В связи \_\_\_\_\_

(указать причины нуждаемости в улучшении жилищных

\_\_\_\_\_ условий: обеспеченность жилой площадью на одного члена семьи

\_\_\_\_\_ ниже установленного уровня, проживание в жилом помещении, не

\_\_\_\_\_ отвечающем санитарным и техническим требованиям, проживание в

\_\_\_\_\_ общежитии, на условиях поднайма т. д.)

Прошу внести на обсуждение жилищно - бытовой комиссии при Совете \_\_\_\_\_ муниципального района мою просьбу о принятии на учет

\_\_\_\_\_ меня, (моей семьи) для получения жилой площади (улучшения жилищных условий).

О себе сообщаю, что я работаю \_\_\_\_\_

(указать наименование организации)

с \_\_\_\_\_ 19\_\_ г. в должности \_\_\_\_\_

Семья моя состоит из \_\_\_\_\_ человек (указать по родству, \_\_\_\_\_ возрасту, с какого времени проживает) \_\_\_\_\_

**К заявлению прилагаются следующие отсканированные документы:**

- 1) Документы удостоверяющие личность;
- 2) Документ, подтверждающий полномочия представителя (если от имени заявителя действует представитель);
- 3) Анкета.
- 4) Документы, необходимые для рассмотрения вопроса о принятии заявителя и его семьи на учет для улучшения жилищных условий.

Обязуюсь при запросе предоставить оригиналы отсканированных документов.

\_\_\_\_\_ (дата)

\_\_\_\_\_ (подпись)

\_\_\_\_\_ (ФИО)

**А К Т**  
**проверки жилищных условий заявителя**

Населенный пункт \_\_\_\_\_  
(город, поселок, село и др.)

« \_\_\_ » \_\_\_\_\_ 20 \_\_\_ г.

Комиссия в составе: \_\_\_\_\_  
\_\_\_\_\_

проверила жилищные условия гр. \_\_\_\_\_  
\_\_\_\_\_ фамилия, имя, отчество  
\_\_\_\_\_, проживающего в доме № \_\_\_\_\_, корпус № \_\_\_\_\_, кв. № \_\_\_\_\_,  
ул. \_\_\_\_\_, и установила следующее:

1. Занимаемое жилое помещение в доме \_\_\_\_\_  
(местного Совета,

ведомства, жилищно-строительного кооператива, на праве личной собственности)  
состоит из \_\_\_\_\_ комнат жилой площадью \_\_\_\_\_ кв. метро  
Размер каждой комнаты \_\_\_\_\_ кв. метров  
Комнаты \_\_\_\_\_ на \_\_\_\_\_ этаже в \_\_\_\_\_ этажном доме  
Дом \_\_\_\_\_ . Комнаты

каменный, крупнопанельный, деревянный, ветхий, аварийный

\_\_\_\_\_ . Квартира \_\_\_\_\_  
сухие, сырые, светлые, темные \_\_\_\_\_ отдельная, коммунальная

2. Благоустройство дома (жилого помещения) \_\_\_\_\_  
водопровод, канализация,

горячая вода, отопление (центральное, печное), ванная, лифт, телефон.

3. \_\_\_\_\_ наниматель жилого помещения  
фамилия, имя, отчество

член жилищно-строительного кооператива, собственник дома (нужное подчеркнуть).

4. На данной площади проживают:

№ п/п	Фамилия, имя, отчество	Год рождения	Родственные отношения	С какого времени проживает в данном населенном пункте	Когда прописан в данном жилом помещении. Постоянно или временно	Место работы. Должность.

5. Дополнительные данные о семье заявителя \_\_\_\_\_  
\_\_\_\_\_ семья инвалида Великой

Отечественной войны, погибшего военнослужащего, пенсионера, многодетная семья и т.д.

6. Заключение комиссии \_\_\_\_\_

Подписи членов комиссии \_\_\_\_\_

Начальник жилищно-  
эксплуатационной организации \_\_\_\_\_

подпись

Подпись заявителя \_\_\_\_\_

**Перечень документов, необходимых для рассмотрения вопроса о постановке на учет отдельных категорий граждан нуждающихся в улучшении жилищных условий\*\***

1. Граждане уволенные с ВС:

справка из военного комиссариата об общей продолжительности военной службы (службы);  
выписка из приказа об увольнении с военной службы (службы) с указанием основания увольнения;

сведения о регистрации граждан и копия финансового лицевого счета;

выписка из решения органа по учету и распределению жилья о постановке на учет в качестве нуждающихся в улучшении жилищных условий (получении жилых помещений);

копия документа, подтверждающего право на дополнительную площадь жилого помещения (в случаях, когда такое право предоставлено законодательством Российской Федерации);

2. Граждане участники ЧАЭС

документ, подтверждающий право гражданина на обеспечение жильем за счет средств федерального бюджета;

сведения о регистрации граждан и копия финансового лицевого счета;

выписка из решения органа по учету и распределению жилья о постановке на учет в качестве нуждающихся в улучшении жилищных условий;

копия документа, подтверждающего право на дополнительную площадь жилого помещения (в случаях, когда такое право предоставлено законодательством Российской Федерации);

3. Граждане признанные вынужденными переселенцами

копия удостоверения вынужденного переселенца на каждого совершеннолетнего члена семьи;  
справка территориального органа Федеральной миграционной службы о получении (неполучении) жилого помещения для постоянного проживания, ссуды или социальной выплаты на строительство (приобретение) жилья либо компенсации за утраченное жилье;

(в ред. Постановления Правительства РФ от 10.04.2008 № 257)

в сведения о регистрации граждан и копия финансового лицевого счета;

выписка из решения органа по учету и распределению жилья о постановке на учет в качестве нуждающихся в получении жилых помещений;

копия документа, подтверждающего право на дополнительную площадь жилого помещения (в случаях, когда такое право предоставлено законодательством Российской Федерации);

(абзац введен Постановлением Правительства РФ от 15.10.2007 № 681)

4. Граждане выехавшие из районов Крайнего Севера

сведения о регистрации граждан и копия финансового лицевого счета;

документы, подтверждающие факт прибытия в районы Крайнего Севера или приравненные к ним местности до 1 января 1992 г.;

выписка из решения органа по учету граждан, имеющих право на получение жилищных субсидий в связи с переселением из районов Крайнего Севера и приравненных к ним местностей;

копии документов, подтверждающих трудовой стаж в районах Крайнего Севера и приравненных к ним местностях;

копия пенсионного удостоверения - для пенсионеров;

справка органов государственной службы медико-социальной экспертизы об инвалидности - для инвалидов I и II групп, а также для инвалидов с детства;

справка органов службы занятости населения по месту постоянного проживания гражданина о признании его в установленном порядке безработным с указанием даты признания гражданина таковым - для безработных;

копия документа, подтверждающего право на дополнительную площадь жилого помещения (в случаях, когда такое право предоставлено законодательством Российской Федерации).

**Перечень документов, необходимых для рассмотрения вопроса о постановке на учет как нуждающихся в жилом помещении по категории многодетные семьи, имеющие пять и более детей, проживающие рядом с родителями и не образовавшие своих семей\***

1. заявление на имя главы Мамадышского муниципального района
2. удостоверение многодетной матери.
3. копии документов, удостоверяющие личность каждого члена семьи (паспорт, все страницы);
4. копию финансового лицевого счета;
5. выписка из Единого государственного реестра прав об отсутствии сведений о регистрации права на объекты недвижимости на обоих супругов.
6. справка с БТИ и о наличии или отсутствии жилья по месту регистрации на обоих супругов

**Перечень документов, необходимых для рассмотрения вопроса о постановке на учет как нуждающегося в жилом помещении по категории детей - сирот, детей оставшихся без попечения родителей\***

1. заявление на имя главы Мамадышского муниципального района о постановки на учет как нуждающегося в жилом помещении
2. копия паспорта (все страницы);
3. копии документов, подтверждающих юридический статус (копии свидетельства о смерти родителей, копии решения суда о лишении родительских прав, справку из ОВД о розыске родителей, решение суда о признании родителей недееспособными, другие документы, подтверждающие отсутствие родителей);
4. сведения о регистрации граждан;
5. копия финансово – лицевого счета по месту регистрации;
6. справка из регистрационной палаты об отсутствии жилья в собственности по месту регистрации.
7. справку БТИ об отсутствии в собственности жилья по месту регистрации.

**Примечание**

\* Документы находящиеся в распоряжении государственных органов, органов местного самоуправления и иных организаций, заявитель вправе представить самостоятельно



## Список удаленных рабочих мест и график приема документов

№ п/п	Место расположения удаленного рабочего места	Обслуживаемые населенные пункты	График приема документов
1	ТОСП Мамадышского филиала ГБУ "МФЦ предоставления государственных и муниципальных услуг в Республике Татарстан" в с.Дюсьметьево	д. Ахманово с. Дюсьметьево с. Крещеная Ерыкса д. Старый Кумазан	Понедельник-пятница с 07:00 до 16:00. Обед с 12:00 до 13:00. Выходные: суббота и воскресенье
2	ТОСП Мамадышского филиала ГБУ "МФЦ предоставления государственных и муниципальных услуг в Республике Татарстан" в с.Олуяз	д. Верхняя Кузгунча д. Дусаево с. Нижняя Кузгунча с. Олуяз д. Сарбаш Пустошь с. Тулбай	Понедельник-пятница с 07:00 до 16:00. Обед с 12:00 до 13:00. Выходные: суббота и воскресенье
3	ТОСП Мамадышского филиала ГБУ "МФЦ предоставления государственных и муниципальных услуг в Республике Татарстан" в с.Нижняя Ошма	с. Нижняя Ошма д. Хафизовка	Понедельник-пятница с 08:00 до 17:00. Обед с 12:00 до 13:00. Выходные: суббота и воскресенье
4	ТОСП Мамадышского филиала ГБУ "МФЦ предоставления государственных и муниципальных услуг в Республике Татарстан" в п.Зверосовхоза	с. Берсут пос. Зверосовхоза с. Камский Леспромхоз пос. Новый с. Сотово пос. Сухой Берсут пос. Тарасово с. Урманчеево	Понедельник-пятница с 08:00 до 17:00. Обед с 12:00 до 13:00. Выходные: суббота и воскресенье
5	ТОСП Мамадышского филиала ГБУ "МФЦ предоставления государственных и муниципальных услуг в Республике Татарстан" в с.Усали	д. Берсут-Сукаче с. Верхний Берсут с. Владимирово пос. Дружба д. Кук-Чишма с. Усали	Понедельник-пятница с 08:00 до 17:00. Обед с 12:00 до 13:00. Выходные: суббота и воскресенье
6	ТОСП Мамадышского филиала ГБУ "МФЦ предоставления государственных и	д. Верхний Таканыш с. Нижний Таканыш д. Новая Уча д. Нижняя Уча	Понедельник-пятница с 08:00 до 17:00. Обед с 12:00 до 13:00.

	муниципальных услуг в Республике Татарстан" в Нижнетаканышском сельском поселении	д. Средний Таканыш	Выходные: суббота и воскресенье
7	ТОСП Мамадышского филиала ГБУ "МФЦ предоставления государственных и муниципальных услуг в Республике Татарстан" в с.Шадчи	с. Вахитово д. Новое Мочалкино д. Старое Мочалкино пос. Такарлыково с. Шадчи д. Юкачи д. Ямашево	Понедельник-пятница с 08:00 до 17:00. Обед с 12:00 до 13:00. Выходные: суббота и воскресенье
8	ТОСП Мамадышского филиала ГБУ "МФЦ предоставления государственных и муниципальных услуг в Республике Татарстан" в Суньском сельском поселении	с. Верхняя Сунь с. Малая Сунь д. Средняя Сунь	Понедельник-пятница с 08:00 до 17:00. Обед с 12:00 до 13:00. Выходные: суббота и воскресенье
9	ТОСП Мамадышского филиала ГБУ "МФЦ предоставления государственных и муниципальных услуг в Республике Татарстан" в Красногорском сельском поселении	пос. Беляев Починок д. Каменный Починок с. Красная Горка с. Крещеный Пакшин с. Максимов Починок пос. Русский Пакшин пос. Совхоз Мамадышский пос. Ферма №2 совхоза Мамадышский	Понедельник-пятница с 08:00 до 17:00. Обед с 12:00 до 13:00. Выходные: суббота и воскресенье
10	Территориально-обособленное структурное подразделение Мамадышского филиала ГБУ "МФЦ предоставления государственных и муниципальных услуг в Республике Татарстан" в Куюк-Ерыксинском сельском поселении.	с. Большая Шия д. Гришкино д. Каргали с. Куюк-Ерыкса с. Малмыжка с. Новый Кумазан д. Новый Черкас пос. Сотый с. Старый Черкас д. Яковка	Понедельник-пятница с 08:00 до 17:00. Обед с 12:00 до 13:00. Выходные: суббота и воскресенье



Руководителю  
Исполнительного комитета  
\_\_\_\_\_ муниципального  
района Республики Татарстан  
От: \_\_\_\_\_

### Заявление об исправлении технической ошибки

Сообщаю об ошибке, допущенной при оказании муниципальной услуги

\_\_\_\_\_ (наименование услуги)

Записано: \_\_\_\_\_

Правильные сведения: \_\_\_\_\_

Прошу исправить допущенную техническую ошибку и внести соответствующие изменения в документ, являющийся результатом муниципальной услуги.

Прилагаю следующие документы:

- 1.
- 2.
- 3.

В случае принятия решения об отклонении заявления об исправлении технической ошибки прошу направить такое решение:

посредством отправления электронного документа на адрес E-mail: \_\_\_\_\_;

в виде заверенной копии на бумажном носителе почтовым отправлением по адресу: \_\_\_\_\_.

Подтверждаю свое согласие, а также согласие представляемого мною лица на обработку персональных данных (сбор, систематизацию, накопление, хранение, уточнение (обновление, изменение), использование, распространение (в том числе передачу), обезличивание, блокирование, уничтожение персональных данных, а также иных действий, необходимых для обработки персональных данных в рамках предоставления муниципальной услуги), в том числе в автоматизированном режиме, включая принятие решений на их основе органом предоставляющим муниципальную услугу, в целях предоставления муниципальной услуги.

Настоящим подтверждаю: сведения, включенные в заявление, относящиеся к моей личности и представляемому мною лицу, а также внесенные мною ниже, достоверны. Документы (копии документов), приложенные к заявлению, соответствуют требованиям, установленным законодательством Российской Федерации, на момент представления заявления эти документы действительны и содержат достоверные сведения.

Даю свое согласие на участие в опросе по оценке качества предоставленной мне муниципальной услуги по телефону: \_\_\_\_\_.

\_\_\_\_\_  
(дата)

\_\_\_\_\_ ( \_\_\_\_\_ )  
(подпись) (Ф.И.О.)

**Реквизиты должностных лиц, ответственных за предоставление муниципальной услуги и осуществляющих контроль ее исполнения,**

**Исполком Мамадышского муниципального района**

Должность	Телефон	Электронный адрес
Руководитель исполкома	(85563)3-15-00	Mamadysh.Ikrayona@tatar.ru
Управляющий делами исполкома	(85563)3-19-56	Mamadysh.Ikrayona@tatar.ru
Начальник отдела	(85563)3-31-30	Mamadysh.Ikrayona@tatar.ru
Специалист отдела	(85563)3-31-30	Galina.Ryazanova@tatar.ru

**Совет Мамадышского муниципального района**

Должность	Телефон	Электронный адрес
Глава	(85563)3-15-90	Sovet.mam@tatar.ru

Приложение 3  
к постановлению  
Исполнительного комитета  
Мамадышского  
муниципального района  
Республики Татарстан  
от «\_05\_» \_\_\_\_03\_\_2021г. №91  
\_\_\_\_\_

**Административный регламент  
предоставления муниципальной услуги по постановке на учет и выдача  
Государственного жилищного сертификата гражданам, подвергшихся  
радиационному воздействию вследствие катастрофы на Чернобыльской  
АЭС, аварии на производственном объединении «Маяк», и приравненным  
к ним лицам**

**1. Общие положения**

1.1. Настоящий административный регламент предоставления муниципальной услуги (далее – Регламент) устанавливает стандарт и порядок предоставления муниципальной услуги по постановке на учет и выдаче Государственного жилищного сертификата гражданам, подвергшихся радиационному воздействию вследствие катастрофы на Чернобыльской АЭС, аварии на производственном объединении «Маяк», и приравненным к ним лицам (далее – муниципальная услуга).

1.2. Получатели муниципальной услуги: физические лица (далее – заявитель).

1.3. Муниципальная услуга предоставляется исполнительным комитетом Мамадышского муниципального района Республики Татарстан (далее – Исполком).

Исполнитель муниципальной услуги - отдел инфраструктурного развития Исполкома (далее - Отдел).

1.3.1. Место нахождения исполкома: г. Мамадыш, ул.Джалиля, д.23/33.

Место нахождения Отдела г. Мамадыш, ул.Джалиля, д.23/33.

График работы:

понедельник – пятница с 8 до 17.00;

прием граждан:

понедельник-пятница с 8.00 до 12.00;

вторник с 8-00 до 17-00

суббота, воскресенье: выходные дни.

Время перерыва для отдыха и питания устанавливается правилами внутреннего трудового распорядка.

Справочный телефон 3-31-30.

Проход по документам удостоверяющим личность.

1.3.2. Адрес официального сайта исполкома в информационно-телекоммуникационной сети «Интернет» (далее – сеть «Интернет»): (<http://www.mamadysh.tatar.ru>).

1.3.3. Информация о муниципальной услуге может быть получена:

1) посредством информационных стендов, содержащих визуальную и текстовую информацию о муниципальной услуге, расположенных в помещениях Исполкома, для работы с заявителями. Информация, размещаемая на информационных стендах, включает в себя сведения о муниципальной услуге, содержащиеся в пунктах (подпунктах) 1.1, 1.3.1, 2.3, 2.5, 2.8, 2.10, 2.11, 5.1 настоящего Регламента;

2) посредством сети «Интернет» на официальном сайте Исполкома (<http://www.mamadysh.tatar.ru>);

3) на Портале государственных и муниципальных услуг Республики Татарстан (<http://uslugi.tatar.ru/>);

4) на Едином портале государственных и муниципальных услуг (функций) (<http://www.gosuslugi.ru/>);

5) в Исполкоме (Отделе):

при устном обращении - лично или по телефону;

при письменном (в том числе в форме электронного документа) обращении – на бумажном носителе по почте, в электронной форме по электронной почте.

1.3.4. Информация по вопросам предоставления муниципальной услуги размещается специалистом Отдела на официальном сайте и на информационных стендах в помещениях Исполкома для работы с заявителями.

1.4. Предоставление муниципальной услуги осуществляется в соответствии с:

Жилищным кодексом Российской Федерации от 29.12.2004 №188-ФЗ (далее – ЖК РФ) (Собрание законодательства РФ, 03.01.2005, №1 (часть 1), ст. 14);

Законом Российской Федерации от 15.05.1991 №1244-1 «О социальной защите граждан, подвергшихся воздействию радиации вследствие катастрофы на Чернобыльской АЭС» (далее – Закон РФ №1244-1) (Ведомости СНД и ВС РСФСР, 1991, №21, ст. 699);

Федеральным законом от 26.11.1998 №175-ФЗ «О социальной защите граждан Российской Федерации, подвергшихся воздействию радиации вследствие аварии в 1957 году на производственном объединении «Маяк» и сбросов радиоактивных отходов в реку «Теча» (далее – Федеральный закон №175-ФЗ) (Собрание законодательства РФ, 30.11.1998, №48, ст.5850);

Федеральным законом от 06.10.2003 №131-ФЗ «Об общих принципах организации местного самоуправления в Российской Федерации» (далее – Федеральный закон №131-ФЗ) (Собрание законодательства РФ, 06.10.2003, №40, ст.3822);

Федеральным законом от 27.07.2010 № 210-ФЗ «Об организации предоставления государственных и муниципальных услуг» (далее –

Федеральный закон №210-ФЗ) (Собрание законодательства РФ, 02.08.2010, №31, ст.4179);

постановлением Верховного Совета Российской Федерации от 27.12.1991 №2123-1 «О распространении действия Закона РСФСР «О социальной защите граждан, подвергшихся воздействию вследствие катастрофы на Чернобыльской АЭС на граждан из подразделений особого риска (постановление - №2123-1);

постановлением Правительства Российской Федерации от 17.12.2010 №1050 «О Федеральной целевой программе жилище на 2011-2015годы» (далее – постановление №1050) (Собрание законодательства РФ, 31.01.2011, №5, ст.739);

Законом Республики Татарстан от 28.07.2004 №45-ЗРТ «О местном самоуправлении в Республике Татарстан» (далее – Закон РТ № 45-ЗРТ) (Республика Татарстан, №155-156, 03.08.2004);

Уставом Мамадышского муниципального района Республики Татарстан, принятого Решением Совета Мамадышского муниципального района от 08.11.2013 № 6-25, (далее – Устав);

Положением об исполнительном комитете Мамадышского муниципального района, от 08 декабря 2005 № 3-3, утвержденным Решением Совета Мамадышского муниципального района (далее – Положение об ИК);

Положением об отделе, утвержденным приказом от 03.10.2011 №1767 руководителем Исполкома (далее – Положение об отделе);

Правилами внутреннего трудового распорядка Исполкома, утвержденными руководителем Исполкома 12 января 2006 №001 (далее – Правила).

1.5. В настоящем Регламенте используются следующие термины и определения:

государственный жилищный сертификат (далее - сертификат) является именным свидетельством, удостоверяющим право гражданина на получение за счет средств федерального бюджета социальной выплаты (жилищной субсидии, субсидии) для приобретения жилого помещения;

субсидия на приобретение жилья - удостоверяемая государственным жилищным сертификатом форма государственной финансовой поддержки обеспечения граждан жильем в рамках реализации подпрограммы "Выполнение государственных обязательств по обеспечению жильем категорий граждан, установленных федеральным законодательством" федеральной целевой программы "Жилище" на 2011 - 2015 годы, утвержденной постановлением Правительства Российской Федерации от 17.12.2010 №1050;

удаленное рабочее место многофункционального центра предоставления государственных и муниципальных услуг – окно приема и выдачи документов, консультирования заявителей в сельских поселениях муниципальных районов;

техническая ошибка - ошибка (описка, опечатка, грамматическая или арифметическая ошибка либо подобная ошибка), допущенная органом, предоставляющим муниципальную услугу, и приведшая к несоответствию сведений, внесенных в документ (результат муниципальной услуги), сведениям в документах, на основании которых вносились сведения.

В настоящем Регламенте под заявлением о предоставлении муниципальной услуги (далее - заявление) понимается запрос о предоставлении муниципальной услуги (п.2 ст.2 Федерального закона от 27.07.2010 №210-ФЗ). Заявление заполняется на стандартном бланке (приложение №1).

## 2. Стандарт предоставления муниципальной услуги

Наименование требования к стандарту предоставления муниципальной услуги	Содержание требований к стандарту	Нормативный акт, устанавливающий услугу или требование
2.1. Наименование муниципальной услуги	Постановка на учет и выдаче Государственного жилищного сертификата гражданам, подвергшихся радиационному воздействию вследствие катастрофы на Чернобыльской АЭС, аварии на производственном объединении «Маяк», и приравненным к ним лицам	ЖК РФ; Закон РФ №1244-1
2.2. Наименование органа, непосредственно предоставляющего муниципальную услугу	Исполнительный комитет Мамадышского муниципального района Республики Татарстан	Положение об ИК
2.3. Описание результата предоставления муниципальной услуги	Государственный жилищный сертификат; Письмо об отказе в предоставлении муниципальной услуги	Постановление №1050
2.4. Срок предоставления муниципальной услуги	Подготовка документов и формирование списка граждан, изъявивших желание получить субсидию в планируемом году - 17 рабочих дней с момента подачи заявления с приложением необходимых документов. Информирование заявителя о поступлении сертификата не более двух дней. Время ожидания наступления очереди не входит в срок предоставления муниципальной услуги	
2.5. Исчерпывающий перечень документов, необходимых в соответствии с законодательными	1) Заявление; 2) Документы, удостоверяющие личность;	ЖК РФ; пункты 16,19 Правил



<p>или иными нормативными правовыми актами для предоставления муниципальной услуги, а также услуг, которые являются необходимыми и обязательными для предоставления услуг, подлежащих предоставлению заявителем</p>	<p>3) Документ, подтверждающий полномочия представителя (если от имени заявителя действует представитель);</p> <p>4) Документ, подтверждающий право гражданина на обеспечение жильем за счет средств федерального бюджета;</p> <p>5) Сведения о регистрации граждан;</p> <p>6) Финансового лицевого счет (в случае, если документ выдается коммерческими организациями);</p> <p>7) Копия документа, подтверждающего право на дополнительную площадь жилого помещения (в случаях, когда такое право предоставлено законодательством Российской Федерации);</p> <p>8) Заявление на имя руководителя органа местного самоуправления о выделении сертификата в планируемом году;</p> <p>9) Заявление (рапорт) на получение жилищного сертификата (приложение №2);</p> <p>10) Гражданином и членами его семьи, проживающими в жилом помещении на основании договора социального найма в жилом помещении, находящемся в государственном или муниципальном жилищных фондах, принимается обязательство о расторжении указанного договора и об освобождении занимаемого жилого помещения или принадлежащем ему и (или) членам его семьи на праве собственности и не имеющем обременений, принимается обязательство о безвозмездном отчуждении этого</p>	
---	--	--

	<p>жилого помещения в государственную или муниципальную собственность (приложению №3);</p> <p>11) Паспорт граждан РФ на всех членов семьи, свидетельств о рождении на детей до 14 лет;</p> <p>12) Правоустанавливающие документы на объекты недвижимости, права на которые не зарегистрированы в Едином государственном реестре прав на недвижимое имущество и сделок с ним (Справка из БТИ об отсутствии в собственности жилья (на каждого члена семьи))</p>	
<p>2.6. Исчерпывающий перечень документов, необходимых в соответствии с нормативными правовыми актами для предоставления муниципальной услуги, а также муниципальных услуг, которые находятся в распоряжении государственных органов, органов местного самоуправления и иных организаций и которые заявитель вправе представить</p>	<p>Получаются в рамках межведомственного взаимодействия:</p> <p>1) Выписка из Единого государственного реестра прав на недвижимое имущество и сделок с ним о правах отдельного лица на имеющиеся (имевшиеся) у него объекты недвижимого имущества (на каждого члена семьи);</p>	
<p>2.7. Перечень органов государственной власти (органов местного самоуправления) и их структурных подразделений, согласование которых в случаях, предусмотренных нормативными</p>	<p>Согласование не требуется</p>	

<p>правовыми актами, требуется для предоставления услуги и которое осуществляется органом, предоставляющим муниципальную услугу</p>		
<p>2.8. Исчерпывающий перечень оснований для отказа в приеме документов, необходимых для предоставления муниципальной услуги</p>	<p>1) Подача документов ненадлежащим лицом;  2) Несоответствие представленных документов перечню документов, указанных в пункте 2.5 настоящего Регламента;  3) В заявлении и прилагаемых к заявлению документах имеются неоговоренные исправления, серьезные повреждения, не позволяющие однозначно истолковать их содержание;  4) Представление документов в ненадлежащий орган</p>	
<p>2.9. Исчерпывающий перечень оснований для приостановления или отказа в предоставлении муниципальной услуги</p>	<p>Основания для приостановления предоставления услуги не предусмотрены.  Основания для отказа:  1) Заявителем представлены документы не в полном объеме, либо в представленных заявлении и (или) документах содержится неполная и (или) недостоверная информация;  2) Представление документов в ненадлежащий орган;  3) Поступление ответа органа государственной власти, органа местного самоуправления либо подведомственной органу государственной власти или органу местного самоуправления организации на</p>	<p>ст. 53 ЖК РФ;  пункт 22 Правил</p>

	<p>межведомственный запрос, свидетельствующего об отсутствии документа и (или) информации, необходимых для предоставления муниципальной услуги, если соответствующий документ не был представлен заявителем по собственной инициативе;</p> <p>4) Несоответствие гражданина требованиям для признания статуса чернобыльца или вынужденного переселенца;</p> <p>5) Реализация ранее права на улучшение жилищных условий с использованием субсидии (социальной выплаты) за счет средств федерального бюджета;</p> <p>6) Не истек срок (пять лет) со дня совершения действий, приведших к ухудшению жилищных условий</p>	
<p>2.10. Порядок, размер и основания взимания государственной пошлины или иной платы, взимаемой за предоставление услуги</p>	<p>Муниципальная услуга предоставляется на безвозмездной основе</p>	
<p>2.11. Порядок, размер и основания взимания платы за предоставление услуг, которые являются необходимыми и обязательными для предоставления услуги, включая информацию о методике расчета размера такой платы</p>	<p>Предоставление необходимых и обязательных услуг не требуется.</p>	
<p>2.12. Максимальный срок ожидания в очереди при подаче</p>	<p>Подача заявления на получение муниципальной услуги при наличии очереди - не более 15 минут.</p>	

запроса о предоставлении муниципальной услуги и при получении результата предоставления муниципальных услуг	При получении результата предоставления муниципальной услуги максимальный срок ожидания в очереди не должен превышать 15 минут	
2.13. Срок регистрации запроса заявителя о предоставлении муниципальной услуги	В течение одного дня с момента поступления заявления	
2.14. Требования к помещениям, в которых предоставляется муниципальная услуга	<p>Заявление на бумажном носителе подается в Отдел.</p> <p>Присутственное место оборудовано столом и стульями для оформления запроса, информационными стендами с образцами заполнения запроса и перечнем документов, необходимых для получения услуги</p>	
2.15. Показатели доступности и качества муниципальной услуги, в том числе количество взаимодействий заявителя с должностными лицами при предоставлении муниципальной услуги и их продолжительность, возможность получения муниципальной услуги в многофункциональном центре предоставления государственных и муниципальных услуг, в удаленных рабочих местах многофункционального центра	<p>Показателями доступности предоставления муниципальной услуги являются:</p> <ul style="list-style-type: none"> <li>расположенность помещения администрации в зоне доступности общественного транспорта;</li> <li>наличие необходимого количества специалистов, а также помещений, в которых осуществляется прием документов от заявителей;</li> <li>наличие исчерпывающей информации о способах, порядке и сроках предоставления муниципальной услуги на информационных стендах, информационных ресурсах <a href="http://www.mamadysh.tatar.ru">http:// www.mamadysh.tatar.ru</a> в сети «Интернет», на Едином портале государственных и муниципальных услуг.</li> </ul>	

<p>предоставления государственных и муниципальных услуг, возможность получения информации о ходе предоставления муниципальной услуги, в том числе с использованием информационно-коммуникационных технологий</p>	<p>Качество предоставления муниципальной услуги характеризуется отсутствием:</p> <ul style="list-style-type: none"> <li>очереди при приеме и выдаче документов заявителям;</li> <li>нарушений сроков предоставления муниципальной услуги;</li> <li>жалоб на действия (бездействие) муниципальных служащих, предоставляющих муниципальную услугу;</li> <li>жалоб на некорректное, невнимательное отношение муниципальных служащих, оказывающих муниципальную услугу, к заявителям.</li> </ul> <p>При подаче запроса о предоставлении муниципальной услуги и при получении результата муниципальной услуги, предполагается однократное взаимодействие должностного лица, предоставляющего муниципальную услугу, и заявителя. Продолжительность взаимодействия определяется регламентом.</p> <p>При предоставлении муниципальной услуги в многофункциональном центре предоставления государственных и муниципальных услуг (далее – МФЦ) консультацию, прием и выдачу документов осуществляет специалист МФЦ.</p> <p>Информация о ходе предоставления муниципальной услуги может быть получена заявителем на сайте <a href="http://www.mamadysh.tatar.ru">http:// www. mamadysh.tatar.ru</a>, на Едином портале государственных и муниципальных услуг, в МФЦ</p>	
--	--	--

<p>2.16. Особенности предоставления муниципальной услуги в электронной форме</p>	<p>Консультацию о порядке получения муниципальной услуги в электронной форме можно получить через Интернет-приемную или через Портал государственных и муниципальных услуг Республики Татарстан.</p> <p>В случае, если законом предусмотрена подача заявления о предоставлении муниципальной услуги в электронной форме заявление подается через Портал государственных и муниципальных услуг Республики Татарстан (<a href="http://uslugi.tatar.ru/">http://uslugi.tatar.ru/</a>) или Единый портал государственных и муниципальных услуг (функций) (<a href="http://www.gosuslugi.ru/">http:// www.gosuslugi.ru/</a>)</p>	
--	---	--

### **3. Состав, последовательность и сроки выполнения административных процедур, требования к порядку их выполнения, в том числе особенности выполнения административных процедур в электронной форме, а также особенности выполнения административных процедур в многофункциональных центрах, в удаленных рабочих местах многофункционального центра предоставления государственных и муниципальных услуг**

3.1. Описание последовательности действий при предоставлении муниципальной услуги

3.1.1. Предоставление муниципальной услуги включает в себя следующие процедуры:

- 1) консультирование заявителя;
- 2) принятие и регистрация заявления;
- 3) формирование и направление межведомственных запросов в органы, участвующие в предоставлении муниципальной услуги;

3.1.2. Блок-схема последовательности действий по предоставлению муниципальной услуги представлена в приложении №4.

3.2. Оказание консультаций заявителю

3.2.1. Заявитель вправе обратиться в Отдел лично, по телефону и (или) электронной почте для получения консультаций о порядке получения муниципальной услуги.

Специалист Отдела консультирует заявителя, в том числе по составу, форме представляемой документации и другим вопросам для получения муниципальной услуги и при необходимости оказывает помощь в заполнении бланка заявления.

Процедуры, устанавливаемые настоящим пунктом, осуществляются в день обращения заявителя.

Результат процедур: консультации по составу, форме представляемой документации и другим вопросам получения разрешения.

3.3. Принятие и регистрация заявления

3.3.1. Заявитель лично, через доверенное лицо или через МФЦ подает письменное заявление в период с 1 января по 1 июля года, предшествующего планируемому, представляет в орган местного самоуправления, в котором находится его учетное дело, заявление о выделении сертификата в планируемом году и представляет документы в соответствии с пунктом 2.5 настоящего Регламента в Отдел. *Документы могут быть поданы через удаленное рабочее место. Список удаленных рабочих мест приведен в приложении №5.*

Заявление о предоставлении муниципальной услуги в электронной форме направляется в Отдел по электронной почте или через Интернет-приемную.



Регистрация заявления, поступившего в электронной форме, осуществляется в установленном порядке.

3.3.2. Специалист Отдела, ведущий прием заявлений, осуществляет:

установление личности заявителя;

проверку полномочий заявителя (в случае действия по доверенности);

проверку наличия документов, предусмотренных пунктом 2.5 настоящего Регламента;

проверку соответствия представленных документов установленным требованиям (надлежащее оформление копий документов, отсутствие в документах подчисток, приписок, зачеркнутых слов и иных не оговоренных исправлений).

В случае отсутствия замечаний специалист Отдела осуществляет:

прием и регистрацию заявления в специальном журнале;

вручение заявителю копии описи представленных документов с отметкой о дате приема документов, присвоенном входящем номере, дате и времени исполнения муниципальной услуги;

направление заявления на рассмотрение руководителю Исполкома.

В случае наличия оснований для отказа в приеме документов, специалист Отдела, ведущий прием документов, уведомляет заявителя о наличии препятствий для регистрации заявления и возвращает ему документы с письменным объяснением содержания выявленных оснований для отказа в приеме документов.

Процедуры, устанавливаемые настоящим пунктом, осуществляются:

прием заявления и документов в течение 15 минут;

регистрация заявления в течение одного дня с момента поступления заявления.

Результат процедур: принятое и зарегистрированное заявление, направленное на рассмотрение руководителю Исполкома или возвращенные заявителю документы.

3.3.3. Руководитель Исполкома рассматривает заявление, определяет исполнителя и направляет заявление в Отдел.

Процедура, устанавливаемая настоящим пунктом, осуществляется в течение трех дней с момента регистрации заявления.

Результат процедуры: направленное исполнителю заявление.

3.4. Формирование и направление межведомственных запросов в органы, участвующие в предоставлении муниципальной услуги

3.4.1. Специалист Отдела направляет в электронной форме посредством системы межведомственного электронного взаимодействия запрос о предоставлении:

1) Выписки из Единого государственного реестра прав на недвижимое имущество и сделок с ним о правах отдельного лица на имеющиеся (имевшиеся) у него объекты недвижимого имущества (на каждого члена семьи);

Процедуры, устанавливаемые настоящим пунктом, осуществляются в течение одного рабочего дня с момента поступления заявления о предоставлении муниципальной услуги.

Результат процедуры: направленные в органы власти запросы.

3.4.2. Специалисты поставщика данных на основании запроса, поступившего через систему межведомственного электронного взаимодействия, предоставляют запрашиваемые документы (информацию) или направляют уведомления об отсутствии документа и (или) информации, необходимых для предоставления муниципальной услуги (далее – уведомление об отказе).

Процедуры, устанавливаемые настоящим пунктом, осуществляются в течение пяти дней со дня поступления межведомственного запроса в орган или организацию, предоставляющие документ и информацию, если иные сроки подготовки и направления ответа на межведомственный запрос не установлены федеральными законами, правовыми актами Правительства Российской Федерации и принятыми в соответствии с федеральными законами нормативными правовыми актами Республики Татарстан.

Результат процедур: документы (сведения) либо уведомление об отказе, направленные в Отдел.

### 3.5. Обследование жилищных условий комиссией

#### 3.5.1. Специалист Отдела осуществляет:

проверку достоверности сведений, содержащихся в представленных документах;

оформление учетного дела семьи (комплектация всех документов в отдельную папку);

проверку наличия оснований для отказа в предоставлении муниципальной услуги, предусмотренных пунктом 2.9 настоящего Регламента. В случае наличия оснований для отказа в предоставлении муниципальной услуги специалист Отдела подготавливает заключение об отказе в предоставлении муниципальной услуги. Заключение прикладывается к учетному делу семьи.

направление учетного дела семьи на рассмотрение общественной жилищной комиссии (далее – комиссия).

Процедуры, устанавливаемые настоящим пунктом, осуществляются в течение двух дней с момента окончания предыдущей процедуры.

Результат процедур: сформированное учетное дело заявителя, направленное на рассмотрение комиссии.

#### 3.5.2. Секретарь комиссии осуществляет:

изучение поступивших документов;

назначение дня заседания комиссии;

извещение членов комиссии о дне заседания комиссии.

Результат процедур: извещение членов комиссии о дне заседания.

#### 3.5.3. Рассмотрение заявления комиссией

Комиссия на своем заседании рассматривает учетное дело семьи и принимает решение о признании гражданина участником подпрограммы и включении в

список граждан - получателей субсидии на приобретение жилья или об отказе в признании гражданина участником подпрограммы.

Результат процедуры: решение о постановке на учет.

3.5.4. Секретарь комиссии оформляет решение комиссии в форме протокола (один экземпляр) и передает на подпись членам комиссии.

Результат процедуры: переданное на подпись заключение.

3.5.5. Члены комиссии подписывают протокол и направляют секретарю комиссии.

Результат процедуры: заключение, подписанное членами комиссии.

3.5.6. Секретарь комиссии направляет протокол комиссии вместе с учетным делом семьи специалисту Отдела.

Процедуры, устанавливаемые подпунктами 3.5.3 – 3.5.6 настоящего Регламента, осуществляются в день заседания комиссии.

Результат процедуры: протокол комиссии и учетное дело, направленные специалисту Отдела.

### 3.6. Подготовка результата муниципальной услуги;

#### 3.6.1. Специалист Отдела подготавливает:

в случае принятия решения о предоставлении субсидии – список граждан, изъявивших желание получить субсидию в планируемом году, с разбивкой по категориям граждан (далее – список), и сопроводительное письмо о направлении списка в Министерство строительства, архитектуры и ЖКХ Республики Татарстан (далее - Министерство)(по запросу Министерства);

Результат процедур: включение в сводный сводный список получателей субсидии или письмо об отказе, направленное на подпись руководителю Исполкома.

3.6.2. Руководитель Исполкома подписывает сопроводительное письмо или письмо об отказе и направляет специалисту Отдела.

Процедуры, устанавливаемые настоящим пунктом, осуществляются в течение одного дня с момента окончания предыдущей процедуры.

Результат процедур: включение в сводный список или письмо об отказе, направленное в Отдел.

3.6.3. Специалист Отдела регистрирует подписанный документ, извещает заявителя о принятом решении.

В случае если принято решение о предоставлении субсидии направляет список в Министерство с сопроводительным письмом.

В случае если в предоставлении субсидии отказано, подписанное письмо направляется заявителю почтовым отправлением с приложением решения комиссии.

Процедура, устанавливаемая настоящим пунктом, осуществляется в течение одного дня с момента окончания предыдущей процедуры.

Результат процедуры: список, направленный в Министерство или письмо об отказе в предоставлении услуги, направленное заявителю.

### 3.7. Выдача результата муниципальной услуги

3.7.1. Министерство в 2-месячный срок с даты получения бланков сертификатов производит их оформление на имя граждан-участников подпрограммы и передают сертификаты органам местного самоуправления для вручения указанным гражданам.

Процедура, устанавливаемая настоящим пунктом, осуществляется в соответствии с регламентом Министерства.

Результат процедуры: направленные в исполнительный комитет заполненных бланков сертификатов.

3.7.2. Специалист Отдела извещает заявителя о поступлении сертификата.

Процедура, устанавливаемая настоящим пунктом, осуществляется в течение двух дней с момента поступления сертификата.

Результат процедуры: извещение заявителя о поступлении сертификата.

3.7.3. Заявитель, прибыв в Отдел, получает сертификат под роспись.

Процедура, устанавливаемая настоящим пунктом, осуществляется в течение 15 минут, в день прибытия заявителя. Выдача производится в порядке очередности.

Результат процедуры: выданный заявителю сертификат.

### 3.8. Предоставление муниципальной услуги через МФЦ

3.8.1. Заявитель вправе обратиться для получения муниципальной услуги в МФЦ, в удаленное рабочее место МФЦ.

3.8.2. Предоставление муниципальной услуги через МФЦ осуществляется в соответствии регламентом работы МФЦ, утвержденным в установленном порядке.

3.8.3. При поступлении документов из МФЦ на получение муниципальной услуги, процедуры осуществляются в соответствии с пунктами 3.3 – 3.6 настоящего Регламента. Результат муниципальной услуги направляется в МФЦ.

### 3.9. Исправление технических ошибок.

3.9.1. В случае обнаружения технической ошибки в документе, являющемся результатом муниципальной услуги, заявитель представляет в Отдел:

заявление об исправлении технической ошибки (приложение №6);

документ, выданный заявителю как результат муниципальной услуги, в котором содержится техническая ошибка;

документы, имеющие юридическую силу, свидетельствующие о наличии технической ошибки.

Заявление об исправлении технической ошибки в сведениях, указанных в документе, являющемся результатом муниципальной услуги, подается заявителем (уполномоченным представителем) лично, либо почтовым отправлением (в том числе с использованием электронной почты), либо через единый портал государственных и муниципальных услуг или многофункциональный центр предоставления государственных и муниципальных услуг.

3.9.2. Специалист, ответственный за прием документов, осуществляет прием заявления об исправлении технической ошибки, регистрирует заявление с приложенными документами и передает их в Отдел.

Процедура, устанавливаемая настоящим пунктом, осуществляется в течение одного дня с момента регистрации заявления.

Результат процедуры: принятое и зарегистрированное заявление, направленное на рассмотрение специалисту Отдела.

3.9.3. Специалист Отдела рассматривает документы и в целях внесения исправлений в документ, являющийся результатом услуги, осуществляет процедуры, предусмотренные пунктом 3.6 настоящего Регламента, и выдает исправленный документ заявителю (уполномоченному представителю) лично под роспись с изъятием у заявителя (уполномоченного представителя) оригинала документа, в котором содержится техническая ошибка, или направляет в адрес заявителя почтовым отправлением (посредством электронной почты) письмо о возможности получения документа при предоставлении в Отдел оригинала документа, в котором содержится техническая ошибка.

Процедура, устанавливаемая настоящим пунктом, осуществляется в течение трех дней после обнаружения технической ошибки или получения от любого заинтересованного лица заявления о допущенной ошибке.

Результат процедуры: выданный (направленный) заявителю документ.

#### **4. Порядок и формы контроля за предоставлением муниципальной услуги**

4.1. Контроль за полнотой и качеством предоставления муниципальной услуги включает в себя выявление и устранение нарушений прав заявителей, проведение проверок соблюдения процедур предоставления муниципальной услуги, подготовку решений на действия (бездействие) должностных лиц органа местного самоуправления.

Формами контроля за соблюдением исполнения административных процедур являются:

- 1) проверка и согласование проектов документов по предоставлению муниципальной услуги. Результатом проверки является визирование проектов;
- 2) проводимые в установленном порядке проверки ведения делопроизводства;
- 3) проведение в установленном порядке контрольных проверок соблюдения процедур предоставления муниципальной услуги.

Контрольные проверки могут быть плановыми (осуществляться на основании полугодовых или годовых планов работы органа местного самоуправления) и внеплановыми. При проведении проверок могут рассматриваться все вопросы, связанные с предоставлением муниципальной услуги (комплексные проверки), или по конкретному обращению заявителя.

В целях осуществления контроля за совершением действий при предоставлении муниципальной услуги и принятии решений руководителю

Исполкома представляются справки о результатах предоставления муниципальной услуги.

4.2. Текущий контроль за соблюдением последовательности действий, определенных административными процедурами по предоставлению муниципальной услуги, осуществляется заместителем руководителя Исполкома по инфраструктурному развитию, ответственным за организацию работы по предоставлению муниципальной услуги, а также специалистами отдела инфраструктурного развития.

4.3. Перечень должностных лиц, осуществляющих текущий контроль, устанавливается положениями о структурных подразделениях органа местного самоуправления и должностными регламентами.

По результатам проведенных проверок в случае выявления нарушений прав заявителей виновные лица привлекаются к ответственности в соответствии с законодательством Российской Федерации.

4.4. Руководитель органа местного самоуправления несет ответственность за несвоевременное рассмотрение обращений заявителей.

Руководитель (заместитель руководителя) структурного подразделения органа местного самоуправления несет ответственность за несвоевременное и (или) ненадлежащее выполнение административных действий, указанных в разделе 3 настоящего Регламента.

Должностные лица и иные муниципальные служащие за решения и действия (бездействие), принимаемые (осуществляемые) в ходе предоставления муниципальной услуги, несут ответственность в установленном Законом порядке.

4.5. Контроль за предоставлением муниципальной услуги со стороны граждан, их объединений и организаций, осуществляется посредством открытости деятельности отдела при предоставлении муниципальной услуги, получения полной, актуальной и достоверной информации о порядке предоставления муниципальной услуги и возможности досудебного рассмотрения обращений (жалоб) в процессе предоставления муниципальной услуги.

## **5. Досудебный (внесудебный) порядок обжалования решений и действий (бездействия) органов, предоставляющих муниципальную услугу, а также их должностных лиц, муниципальных служащих**

5.1. Получатели муниципальной услуги имеют право на обжалование в досудебном порядке действий (бездействия) сотрудников Исполкома, участвующих в предоставлении муниципальной услуги, в Исполком или в Совет муниципального образования.

Заявитель может обратиться с жалобой, в том числе в следующих случаях:

- 1) нарушение срока регистрации запроса заявителя о предоставлении муниципальной услуги;
- 2) нарушение срока предоставления муниципальной услуги;
- 3) требование у заявителя документов, не предусмотренных нормативными правовыми актами Российской Федерации, Республики Татарстан, Мамадышского муниципального района для предоставления муниципальной услуги;

4) отказ в приеме документов, предоставление которых предусмотрено нормативными правовыми актами Российской Федерации, Республики Татарстан, Мамадышского муниципального района для предоставления муниципальной услуги, у заявителя;

5) отказ в предоставлении муниципальной услуги, если основания отказа не предусмотрены федеральными законами и принятыми в соответствии с ними иными нормативными правовыми актами Российской Федерации, Республики Татарстан, Мамадышского муниципального района;

6) затребование от заявителя при предоставлении муниципальной услуги платы, не предусмотренной нормативными правовыми актами Российской Федерации, Республики Татарстан, Мамадышского муниципального района;

7) отказ Исполкома, должностного лица Исполкома, в исправлении допущенных опечаток и ошибок в выданных в результате предоставления муниципальной услуги документах либо нарушение установленного срока таких исправлений.

5.2. Жалоба подается в письменной форме на бумажном носителе или в электронной форме.

Жалоба может быть направлена по почте, через МФЦ, с использованием информационно-телекоммуникационной сети "Интернет", официального сайта Мамадышского муниципального района ([http:// www. mamadysh.tatar.ru](http://www.mamadysh.tatar.ru)), Единого портала государственных и муниципальных услуг Республики Татарстан (<http://uslugi.tatar.ru/>), Единого портала государственных и муниципальных услуг (функций) (<http://www.gosuslugi.ru/>), а также может быть принята при личном приеме заявителя.

5.3. Срок рассмотрения жалобы - в течение пятнадцати рабочих дней со дня ее регистрации. В случае обжалования отказа органа, предоставляющего муниципальную услугу, должностного лица органа, предоставляющего муниципальную услугу, в приеме документов у заявителя либо в исправлении допущенных опечаток и ошибок или в случае обжалования нарушения установленного срока таких исправлений - в течение пяти рабочих дней со дня ее регистрации.

5.4. Жалоба должна содержать следующую информацию:

1) наименование органа, предоставляющего услугу, должностного лица органа, предоставляющего услугу, или муниципального служащего, решения и действия (бездействие) которых обжалуются;

2) фамилию, имя, отчество (последнее - при наличии), сведения о месте жительства заявителя - физического лица либо наименование, сведения о месте нахождения заявителя - юридического лица, а также номер (номера) контактного телефона, адрес (адреса) электронной почты (при наличии) и почтовый адрес, по которым должен быть направлен ответ заявителю;

3) сведения об обжалуемых решениях и действиях (бездействии) органа, предоставляющего муниципальную услугу, должностного лица органа, предоставляющего муниципальную услугу, или муниципального служащего;

4) доводы, на основании которых заявитель не согласен с решением и действием (бездействием) органа, предоставляющего услугу, должностного лица органа, предоставляющего услугу, или муниципального служащего.

5.5. К жалобе могут быть приложены копии документов, подтверждающих изложенные в жалобе обстоятельства. В таком случае в жалобе приводится перечень прилагаемых к ней документов.

5.6. Жалоба подписывается подавшим ее получателем муниципальной услуги.

5.7. По результатам рассмотрения жалобы руководитель Исполкома (глава муниципального района) принимает одно из следующих решений:

1) удовлетворяет жалобу, в том числе в форме отмены принятого решения, исправления допущенных органом, предоставляющим услугу, опечаток и ошибок в выданных в результате предоставления услуги документах, возврата заявителю денежных средств, взимание которых не предусмотрено нормативными правовыми актами Российской Федерации, нормативными правовыми актами Республики Татарстан, а также в иных формах;

2) отказывает в удовлетворении жалобы.

Не позднее дня, следующего за днем принятия решения, указанного в настоящем пункте, заявителю в письменной форме и по желанию заявителя в электронной форме направляется мотивированный ответ о результатах рассмотрения жалобы.

5.8. В случае установления в ходе или по результатам рассмотрения жалобы признаков состава административного правонарушения или преступления должностное лицо, наделенное полномочиями по рассмотрению жалоб, незамедлительно направляет имеющиеся материалы в органы прокуратуры.



## Приложение №1

В

\_\_\_\_\_ (наименование органа местного самоуправления

\_\_\_\_\_ муниципального образования)

ОТ

\_\_\_\_\_ (далее -

заявитель).

(фамилия, имя, отчество, паспортные данные, регистрацию по месту жительства, телефон)

## ЗАЯВЛЕНИЕ (РАПОРТ)

Прошу включить меня, \_\_\_\_\_, (ф.и.о.)

паспорт \_\_\_\_\_, выданный \_\_\_\_\_  
 "\_\_\_" \_\_\_\_\_ г., в состав участников подпрограммы  
 "Выполнение государственных обязательств по обеспечению жильем  
 категорий граждан, установленных федеральным законодательством".

В соответствии с \_\_\_\_\_ отношусь к  
 (наименование нормативного акта)  
 категории \_\_\_\_\_  
 (наименование категории граждан, имеющих право на

\_\_\_\_\_ получение социальной выплаты за счет средств федерального

\_\_\_\_\_ бюджета для приобретения жилого помещения)

признан нуждающимся в улучшении жилищных условий (получении жилых  
 помещений) и состою в очереди с "\_\_\_" \_\_\_\_\_ г.  
 в \_\_\_\_\_.  
 (место постановки на учет)

Учетное дело N \_\_\_\_\_.

В настоящее время я и члены моей семьи жилых помещений для  
 постоянного проживания на территории Российской  
 Федерации \_\_\_\_\_  
 не имеем (имеем).

\_\_\_\_\_ (ненужное зачеркнуть)

Состав семьи:

супруга (супруг) \_\_\_\_\_,  
 (ф.и.о., дата рождения)

паспорт \_\_\_\_\_, выданный \_\_\_\_\_  
 "\_\_\_" \_\_\_\_\_ г., проживает по адресу \_\_\_\_\_;  
 \_\_\_\_\_;

дети:

\_\_\_\_\_ (ф.и.о., дата рождения)

паспорт \_\_\_\_\_, выданный \_\_\_\_\_  
 "\_\_\_" \_\_\_\_\_ г., проживает по адресу \_\_\_\_\_;  
 \_\_\_\_\_;

\_\_\_\_\_  
 (ф.и.о., дата рождения)  
 паспорт \_\_\_\_\_, выданный  
 " " \_\_\_\_\_ г.,  
 проживает по адресу \_\_\_\_\_.

Кроме того, со мной проживают иные члены семьи:

\_\_\_\_\_  
 (ф.и.о., дата рождения)  
 паспорт \_\_\_\_\_, выданный \_\_\_\_\_  
 " " \_\_\_\_\_ г.

С условиями участия в подпрограмме "Выполнение государственных обязательств по обеспечению жильем категорий граждан, установленных федеральным законодательством", в том числе в части безвозмездной передачи жилого помещения, находящегося в моей собственности или в общей собственности членов моей семьи, в государственную или муниципальную собственность, ознакомлен(а) и обязуюсь их выполнять.

К заявлению прилагаются следующие отсканированные документы:

- 1) Справка БТИ о государственной регистрации прав на объекты недвижимости и о наличии (отсутствии) объектов недвижимости, незавершенного строительства и прочих сооружений на земельном участке;
- 2) Копия документов, удостоверяющих личность заявителя, являющегося физическим лицом, либо личность представителя физического или юридического лица (копия паспорта);
- 3) Учредительные документы юридического лица (устав, учредительный договор);
- 4) Копия документа, удостоверяющего права (полномочия) представителя физического или юридического лица, если с заявлением обращается представитель заявителя (доверенность, выписка из протокола собрания).

Обязуюсь при запросе предоставить оригиналы отсканированных документов.

\_\_\_\_\_  
 (дата)

\_\_\_\_\_  
 (подпись)

\_\_\_\_\_  
 (ФИО)

## Приложение №2

В

(наименование органа местного самоуправления

муниципального образования)

ОТ

(далее -

заявитель).

(фамилия, имя, отчество, паспортные данные, регистрацию по месту жительства, телефон)

## ЗАЯВЛЕНИЕ (РАПОРТ)

Прошу выдать мне, \_\_\_\_\_,  
(ф.и.о.)

паспорт \_\_\_\_\_, выданный \_\_\_\_\_  
"\_\_" \_\_\_\_\_ г., государственный жилищный сертификат для  
приобретения жилого помещения на территории \_\_\_\_\_  
\_\_\_\_\_.  
(наименование субъекта Российской Федерации)

Состав семьи:

супруга (супруг) \_\_\_\_\_,  
(ф.и.о., дата рождения)

паспорт \_\_\_\_\_, выданный \_\_\_\_\_  
"\_\_" \_\_\_\_\_ г., проживает по адресу \_\_\_\_\_;  
\_\_\_\_\_;

дети:

\_\_\_\_\_  
(ф.и.о., дата рождения)

паспорт \_\_\_\_\_, выданный \_\_\_\_\_  
"\_\_" \_\_\_\_\_ г.,  
проживает по адресу \_\_\_\_\_;  
\_\_\_\_\_;

\_\_\_\_\_  
(ф.и.о., дата рождения)

паспорт \_\_\_\_\_, выданный \_\_\_\_\_  
"\_\_" \_\_\_\_\_ г.,  
проживает по адресу \_\_\_\_\_.

Кроме того, со мной проживают иные члены семьи:

\_\_\_\_\_  
(ф.и.о., дата рождения)

паспорт \_\_\_\_\_, выданный \_\_\_\_\_  
"\_\_" \_\_\_\_\_ г.

В соответствии с \_\_\_\_\_ отношусь к  
(наименование нормативного акта)

категории \_\_\_\_\_  
(наименование категории граждан, имеющих право на

\_\_\_\_\_ получение социальной выплаты за счет средств федерального  
бюджета для приобретения жилого помещения)  
признан нуждающимся в улучшении жилищных условий (получении жилых  
помещений) и состою в очереди с "\_\_" \_\_\_\_\_ г. в  
\_\_\_\_\_.  
(место постановки на учет)



Приложение  
к заявлению от "\_\_\_" \_\_\_\_\_ 20\_\_ г.

ОБЯЗАТЕЛЬСТВО  
о сдаче (передаче) жилого помещения

Мы, нижеподписавшиеся, \_\_\_\_\_

(ф.и.о., год рождения гражданина - участника подпрограммы)  
паспорт \_\_\_\_\_, выданный \_\_\_\_\_  
"\_\_\_" \_\_\_\_\_ г. (далее - должник), с одной стороны, и глава  
органа местного самоуправления (командир подразделения, начальник  
службы федерального органа исполнительной власти)

\_\_\_\_\_ /  
(наименование органа местного самоуправления,  
подразделения, службы - нужно указать)

\_\_\_\_\_ /  
(воинское звание, ф.и.о.)  
с другой стороны, обязуемся совершить следующие действия.

В связи с предоставлением государственного жилищного  
сертификата для приобретения жилья на территории

\_\_\_\_\_ /  
(наименование субъекта Российской Федерации, в котором должник

\_\_\_\_\_ /  
будет приобретать жилье)

должник принимает на себя следующее обязательство: жилое помещение  
из \_\_\_\_\_ комнат \_\_\_\_\_ кв. м в квартире N \_\_\_\_\_ дома N \_\_\_\_\_  
по улице \_\_\_\_\_ в городе (закрытом военном городке)  
\_\_\_\_\_ района \_\_\_\_\_ области, занимаемое им на  
основании ордера от "\_\_\_" \_\_\_\_\_ г., выданного \_\_\_\_\_

\_\_\_\_\_ /  
(наименование органа, выдавшего ордер)  
находящееся в \_\_\_\_\_ /  
(федеральной, государственной субъекта Российской  
\_\_\_\_\_ собственности,  
Федерации, муниципальной, частной - нужно указать)

или на основании свидетельства о государственной регистрации права  
собственности на указанное жилое помещение от "\_\_\_" \_\_\_\_\_ г.  
N \_\_\_\_\_, выданного \_\_\_\_\_

\_\_\_\_\_ /  
(наименование органа, осуществляющего

\_\_\_\_\_ /  
государственную регистрацию права на недвижимое имущество  
и сделок с ним)

в 2-месячный срок с даты приобретения им жилого помещения  
посредством реализации государственного жилищного сертификата  
освободить со всеми совместно проживающими с ним членами семьи и  
сдать его в установленном законодательством Российской Федерации  
порядке.

Кроме того, должник обязуется с момента подписания настоящего  
обязательства не приватизировать указанное жилое помещение и не  
совершать иных действий, которые влекут или могут повлечь его  
отчуждение, а также не предоставлять указанное жилое помещение для  
проживания другим лицам, не являющимся членами его семьи.

Глава органа местного самоуправления (командир подразделения,  
начальник службы федерального органа исполнительной власти)

\_\_\_\_\_ /  
(ф.и.о.)

обязуется принять от должника занимаемое им жилое помещение, указанное в настоящем обязательстве, в установленный этим обязательством срок.

Согласие совершеннолетних членов семьи, совместно проживающих с \_\_\_\_\_, имеется.

(ф.и.о. должника)

Данные о членах семьи должника			Данные паспорта			Подпись
ф.и.о.	степень родства	дата ения				

М.П.

Глава органа местного самоуправления (командир подразделения, начальник службы федерального органа исполнительной власти)

\_\_\_\_\_  
(ф.и.о., подпись)

"\_\_" \_\_\_\_\_ 20\_\_ г.

Должник \_\_\_\_\_

(ф.и.о., подпись)

"\_\_" \_\_\_\_\_ 20\_\_ г.

Примечание. Каждая страница настоящего обязательства подписывается главой органа местного самоуправления (командиром подразделения, начальником службы федерального органа исполнительной власти) и должником.

## Блок-схема последовательности действий по предоставлению муниципальной услуги

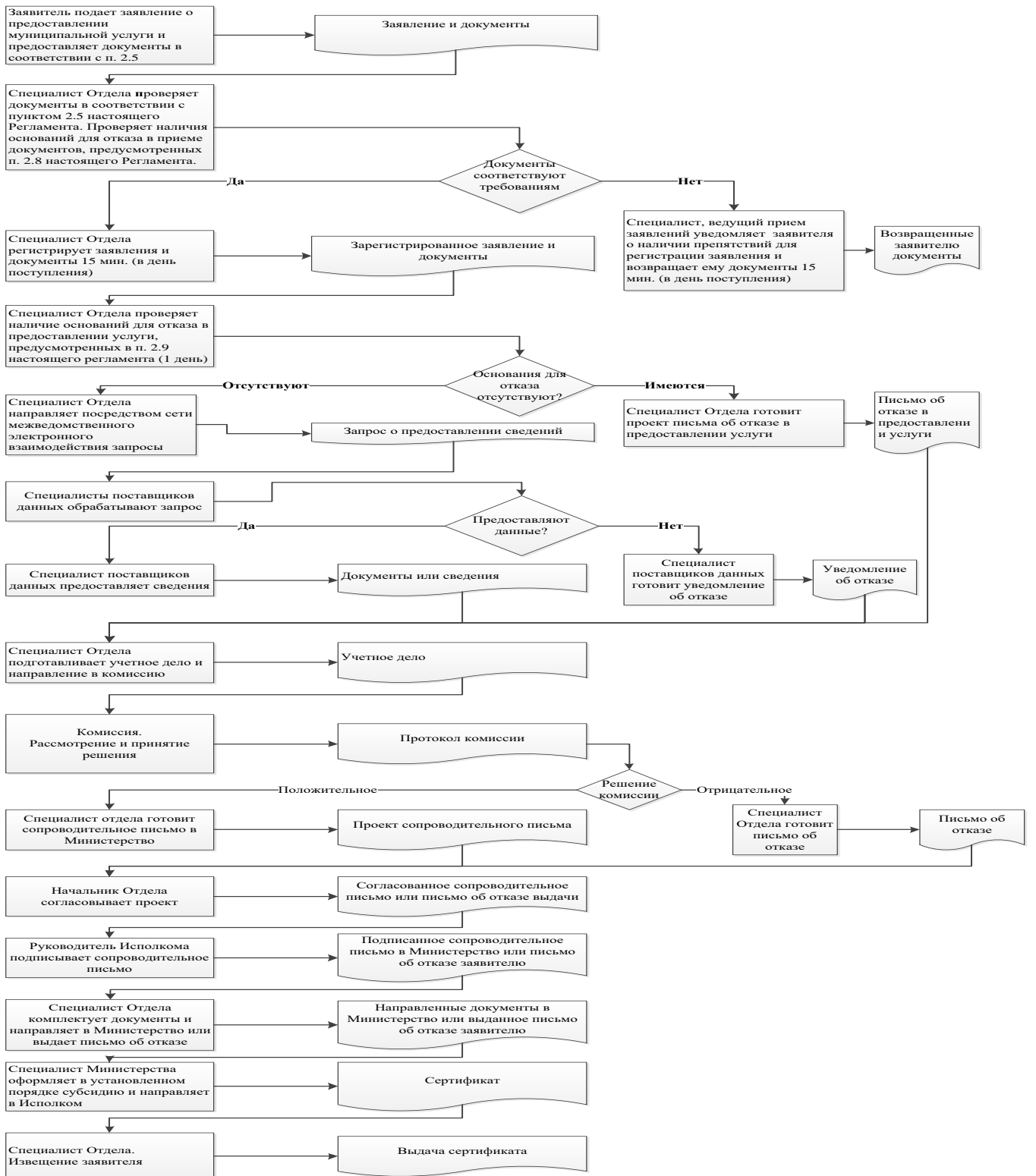

## Список удаленных рабочих мест и график приема документов

№ п/п	Место расположения удаленного рабочего места	Обслуживаемые населенные пункты	График приема документов
1	ТОСП Мамадышского филиала ГБУ "МФЦ предоставления государственных и муниципальных услуг в Республике Татарстан" в с.Дюсьметьево	д. Ахманово с. Дюсьметьево с. Крещеная Ерыкса д. Старый Кумазан	Понедельник-пятница с 07:00 до 16:00. Обед с 12:00 до 13:00. Выходные: суббота и воскресенье
2	ТОСП Мамадышского филиала ГБУ "МФЦ предоставления государственных и муниципальных услуг в Республике Татарстан" в с.Олуяз	д. Верхняя Кузгунча д. Дусаево с. Нижняя Кузгунча с. Олуяз д. Сарбаш Пустошь с. Тулбай	Понедельник-пятница с 07:00 до 16:00. Обед с 12:00 до 13:00. Выходные: суббота и воскресенье
3	ТОСП Мамадышского филиала ГБУ "МФЦ предоставления государственных и муниципальных услуг в Республике Татарстан" в с.Нижняя Ошма	с. Нижняя Ошма д. Хафизовка	Понедельник-пятница с 08:00 до 17:00. Обед с 12:00 до 13:00. Выходные: суббота и воскресенье
4	ТОСП Мамадышского филиала ГБУ "МФЦ предоставления государственных и муниципальных услуг в Республике Татарстан" в п.Зверосовхоза	с. Берсут пос. Зверосовхоза с. Камский Леспромхоз пос. Новый с. Сотово пос. Сухой Берсут пос. Тарасово с. Урманчеево	Понедельник-пятница с 08:00 до 17:00. Обед с 12:00 до 13:00. Выходные: суббота и воскресенье
5	ТОСП Мамадышского филиала ГБУ "МФЦ предоставления государственных и муниципальных услуг в Республике Татарстан" в с.Усали	д. Берсут-Сукаче с. Верхний Берсут с. Владимирово пос. Дружба д. Кук-Чишма с. Усали	Понедельник-пятница с 08:00 до 17:00. Обед с 12:00 до 13:00. Выходные: суббота и воскресенье
6	ТОСП Мамадышского филиала ГБУ "МФЦ предоставления государственных и	д. Верхний Таканыш с. Нижний Таканыш д. Новая Уча д. Нижняя Уча	Понедельник-пятница с 08:00 до 17:00.



	муниципальных услуг в Республике Татарстан" в Нижнетаканьшском сельском поселении	д. Средний Таканьш	Обед с 12:00 до 13:00. Выходные: суббота и воскресенье
7	ТОСП Мамадышского филиала ГБУ "МФЦ предоставления государственных и муниципальных услуг в Республике Татарстан" в с.Шадчи	с. Вахитово д. Новое Мочалкино д. Старое Мочалкино пос. Такарлыково с. Шадчи д. Юкачи д. Ямашево	Понедельник-пятница с 08:00 до 17:00. Обед с 12:00 до 13:00. Выходные: суббота и воскресенье
8	ТОСП Мамадышского филиала ГБУ "МФЦ предоставления государственных и муниципальных услуг в Республике Татарстан" в Суньском сельском поселении	с. Верхняя Сунь с. Малая Сунь д. Средняя Сунь	Понедельник-пятница с 08:00 до 17:00. Обед с 12:00 до 13:00. Выходные: суббота и воскресенье
9	ТОСП Мамадышского филиала ГБУ "МФЦ предоставления государственных и муниципальных услуг в Республике Татарстан" в Красногорском сельском поселении	пос. Беляев Починок д. Каменный Починок с. Красная Горка с. Крещеный Пакшин с. Максимов Починок пос. Русский Пакшин пос. Совхоз Мамадышский пос. Ферма №2 совхоза Мамадышский	Понедельник-пятница с 08:00 до 17:00. Обед с 12:00 до 13:00. Выходные: суббота и воскресенье
10	Территориально-обособленное структурное подразделение Мамадышского филиала ГБУ "МФЦ предоставления государственных и муниципальных услуг в Республике Татарстан" в Куюк-Ерыксинском сельском поселении.	с. Большая Шия д. Гришкино д. Каргали с. Куюк-Ерыкса с. Малмыжка с. Новый Кумазан д. Новый Черкас пос. Сотый с. Старый Черкас д. Яковка	Понедельник-пятница с 08:00 до 17:00. Обед с 12:00 до 13:00. Выходные: суббота и воскресенье

Руководителю  
Исполнительного комитета  
\_\_\_\_\_ муниципального  
района Республики Татарстан  
От: \_\_\_\_\_

**Заявление  
об исправлении технической ошибки**

Сообщаю об ошибке, допущенной при оказании муниципальной услуги

\_\_\_\_\_ (наименование услуги)

Записано: \_\_\_\_\_

Правильные  
сведения: \_\_\_\_\_

Прошу исправить допущенную техническую ошибку и внести соответствующие изменения в документ, являющийся результатом муниципальной услуги.

Прилагаю следующие документы:

- 1.
- 2.
- 3.

В случае принятия решения об отклонении заявления об исправлении технической ошибки прошу направить такое решение:

посредством отправления электронного документа на адрес E-mail: \_\_\_\_\_;

в виде заверенной копии на бумажном носителе почтовым отправлением по адресу: \_\_\_\_\_.

Подтверждаю свое согласие, а также согласие представляемого мною лица на обработку персональных данных (сбор, систематизацию, накопление, хранение, уточнение (обновление, изменение), использование, распространение (в том числе передачу), обезличивание, блокирование, уничтожение персональных данных, а также иных действий, необходимых для обработки персональных данных в рамках предоставления муниципальной услуги), в том числе в автоматизированном режиме, включая принятие решений на их основе органом предоставляющим муниципальную услугу, в целях предоставления муниципальной услуги.

Настоящим подтверждаю: сведения, включенные в заявление, относящиеся к моей личности и представляемому мною лицу, а также внесенные мною ниже, достоверны. Документы (копии документов), приложенные к заявлению, соответствуют требованиям, установленным законодательством Российской



**Реквизиты должностных лиц, ответственных за предоставление муниципальной услуги и осуществляющих контроль ее исполнения,**

**Исполком Мамадышского муниципального района**

Должность	Телефон	Электронный адрес
Руководитель исполкома	(85563)3-15-00	Mamadysh.Ikrayona@tatar.ru
Управляющий делами исполкома	(85563)3-19-56	Mamadysh.Ikrayona@tatar.ru
Начальник отдела	(85563)3-31-30	Mamadysh.Ikrayona@tatar.ru
Специалист отдела	(85563)3-31-30	Galina.Ryazanova@tatar.ru

**Совет Мамадышского муниципального района**

Должность	Телефон	Электронный адрес
Глава	(85563)3-15-90	Sovet.mam@tatar.ru

Приложение №4  
к постановлению Исполнительного  
комитета Мамадышского  
муниципального района  
Республики Татарстан  
от «\_05\_» \_\_03\_\_ 2021 г. № 91\_\_\_\_\_

**Административный регламент  
предоставления муниципальной услуги по принятию на учет граждан,  
нуждающихся в предоставлении жилых помещений по договорам найма  
жилых помещений жилищного фонда социального использования**

**1. Общие положения**

1.1. Настоящий административный регламент предоставления муниципальной услуги (далее – Регламент) устанавливает стандарт и порядок предоставления муниципальной услуги по принятию на учет граждан, нуждающихся в предоставлении жилых помещений по договорам найма жилых помещений жилищного фонда социального использования (далее – муниципальная услуга).

1.2. Получатели муниципальной услуги: физические лица (далее - заявитель), граждане Российской Федерации, признанные в установленном порядке нуждающимися в предоставлении жилого помещения по договору найма жилого помещения жилищного фонда социального использования.

1.3. Муниципальная услуга предоставляется исполнительным комитетом Мамадышского муниципального района Республики Татарстан (далее – Исполком).

Исполнитель муниципальной услуги - отдел инфраструктурного развития Исполкома (далее - Отдел).

1.3.1. Место нахождения исполкома: : г. Мамадыш, ул. М. Джалиля, д.23/33.

График работы:

понедельник – пятница с 8 до 17.00;

прием граждан:

понедельник-пятница с 8.00 до 12.00;

вторник с 8-00 до 17-00.

суббота, воскресенье: выходные дни.

Время перерыва для отдыха и питания устанавливается правилами внутреннего трудового распорядка.

Справочный телефон 3-31-30.

Проход по документам, удостоверяющим личность.

1.3.2. Адрес официального сайта муниципального района в информационно-телекоммуникационной сети «Интернет» (далее – сеть «Интернет»): ([http:// www.mamadysh.tatar.ru](http://www.mamadysh.tatar.ru)).

1.3.3. Информация о муниципальной услуге, а также о месте нахождения и графике работы Отдела может быть получена:

1) посредством информационных стендов, содержащих визуальную и текстовую информацию о муниципальной услуге, расположенных в помещениях Исполкома, для работы с заявителями.

Информация на государственных языках Республики Татарстан включает сведения о муниципальной услуге, содержащиеся в пунктах (подпунктах) 1.1, 1.3.1, 2.3, 2.5, 2.8, 2.10, 2.11, 5.1 настоящего Регламента;

2) посредством сети «Интернет» на официальном сайте муниципального района ([http:// www. mamadysh. tatar.ru.](http://www.mamadysh.tatar.ru));

3) на Портале государственных и муниципальных услуг Республики Татарстан ([http://uslugi. tatar.ru/](http://uslugi.tatar.ru/));

4) на Едином портале государственных и муниципальных услуг (функций) ([http:// www.gosuslugi.ru/](http://www.gosuslugi.ru/));

5) в Исполкоме (Отделе):

при устном обращении - лично или по телефону;

при письменном (в том числе в форме электронного документа) обращении – на бумажном носителе по почте, в электронной форме по электронной почте.

1.3.4. Информация по вопросам предоставления муниципальной услуги размещается специалистом Отдела на официальном сайте муниципального района и на информационных стендах в помещениях Исполкома для работы с заявителями.

1.4. Предоставление муниципальной услуги осуществляется в соответствии с:

Жилищным кодексом Российской Федерации от 29.12.2004 №188-ФЗ (Собрание законодательства РФ, 03.01.2005, №1 (часть 1), ст.14) (далее – ЖК РФ);

Федеральный закон от 06.10.2003 № 131-ФЗ «Об общих принципах организации местного самоуправления в Российской Федерации» (Собрание законодательства РФ, 06.10.2003, № 40, ст. 3822);

Федеральным законом от 27.07.2010 №210-ФЗ «Об организации предоставления государственных и муниципальных услуг» (Собрание законодательства РФ, 02.08.2010, №31, ст.4179) (далее – Федеральный закон № 210-ФЗ);

Законом Республики Татарстан от 13.07.2007 №31–ЗРТ «О реализации прав граждан на предоставление им жилых помещений государственного жилищного фонда Республики Татарстан и муниципального жилищного фонда по договорам социального найма» (далее – Закон №31–ЗРТ) (Ведомости Государственного Совета Татарстана, 2007, №7 (часть 1), статья 617);

Законом Республики Татарстан от 16.03.2015 №13–ЗРТ «О реализации прав граждан на предоставление им жилых помещений по договорам социального найма жилых помещений жилищного фонда социального использования» (далее – Закон №13–ЗРТ) (Республика Татарстан, №38, 20.03.2015);

постановлением Кабинета Министров Республики Татарстан от 07.06.2018 №432 «Об утверждении Порядка учета граждан, нуждающихся в предоставлении жилых помещений по договорам найма жилых помещений жилищного фонда социального использования (далее – Порядок) (на официальном портале правовой

информации Республики Татарстан 13.06.2018; журнал «Собрание законодательства Республики Татарстан», №45, 19.06.2018);

постановлением Правительства РФ от 27.09.2011 №797 (ред. от 19.03.2019) «О взаимодействии между многофункциональными центрами предоставления государственных и муниципальных услуг и федеральными органами исполнительной власти, органами государственных внебюджетных фондов, органами государственной власти субъектов Российской Федерации, органами местного самоуправления» (далее – постановление №797) (Собрание законодательства РФ, 03.10.2011, №40, ст. 5559)

Уставом Мамадышского муниципального района Республики Татарстан, принятого Решением Совета Мамадышского муниципального района от 08.11.2013 № 6-25 (далее – Устав);

Положением об исполнительном комитете Мамадышского муниципального района, от 08 декабря 2005 № 3-3, утвержденным Решением Совета Мамадышского муниципального района (далее – Положение об ИК);

Положением об отделе, утвержденным приказом руководителя Исполкома от 03.10.2011г №1767 (далее – Положение об отделе);

Правилами внутреннего трудового распорядка Исполкома, утвержденными руководителем Исполкома от 12 января 2006 №001 (далее – Правила).

1.5. В настоящем регламенте используются следующие термины и определения:

понятия, используемые в настоящем Регламенте, применяются в том же значении, что и в Жилищном кодексе Российской Федерации;

удаленное рабочее место многофункционального центра предоставления государственных и муниципальных услуг – территориально обособленное структурное подразделение (офис) многофункционального центра предоставления государственных и муниципальных услуг, созданное в городском или сельском поселении муниципального района (городского округа) Республики Татарстан в соответствии с пунктом 34 Правил организации деятельности многофункциональных центров предоставления государственных и муниципальных услуг, утвержденных постановлением Правительства Российской Федерации от 22.12.2012 №1376 «Об утверждении Правил организации деятельности многофункциональных центров предоставления государственных и муниципальных услуг»;

техническая ошибка - ошибка (описка, опечатка, грамматическая или арифметическая ошибка либо подобная ошибка), допущенная органом, предоставляющим муниципальную услугу, и приведшая к несоответствию сведений, внесенных в документ (результат муниципальной услуги), сведениям в документах, на основании которых вносились сведения.

В настоящем Регламенте под заявлением о предоставлении муниципальной услуги (далее - заявление) понимается запрос о предоставлении муниципальной услуги (п.2 ст.2 Федерального закона от 27.07.2010 №210-ФЗ). Заявление заполняется на стандартном бланке (приложение №1).

## 2. Стандарт предоставления муниципальной услуги

Наименование требования к стандарту предоставления муниципальной услуги	Содержание требований к стандарту	Нормативный акт, устанавливающий услугу или требование
2.1. Наименование муниципальной услуги	Принятие на учет граждан, нуждающихся в предоставлении жилых помещений по договорам найма жилых помещений жилищного фонда социального использования	П.1 Порядка
2.2. Наименование исполнительно-распорядительного органа местного самоуправления, непосредственно предоставляющего муниципальную услугу	Исполнительный комитет Мамадышского муниципального района Республики Татарстан	Положение об ИК
2.3. Описание результата предоставления муниципальной услуги	Решение о принятии на учет или об отказе в принятии на учет	п.2.8 Порядка
2.4. Срок предоставления муниципальной услуги, в том числе с учетом необходимости обращения в организации, участвующие в предоставлении муниципальной услуги, срок	<p>Вынесение решения о принятии на учет или об отказе в принятии на учет - 8 дней<sup>3</sup> с момента подачи заявления.</p> <p>Приостановление срока предоставления муниципальной услуги не предусмотрено</p>	п.2.8 Порядка

<sup>3</sup> Срок предоставления муниципальной услуги определен исходя из суммарного срока, минимально необходимого для осуществления административных процедур. Длительность административных процедур исчисляется в рабочих днях.



<p>приостановления предоставления муниципальной услуги в случае, если возможность приостановления предусмотрена законодательством Российской Федерации, срок выдачи (направления) документов, являющихся результатом предоставления муниципальной услуги</p>		
<p>2.5. Исчерпывающий перечень документов, необходимых в соответствии с законодательными или иными нормативными правовыми актами для предоставления муниципальной услуги, а также услуг, которые являются необходимыми и обязательными для предоставления муниципальных услуг, подлежащих представлению заявителем, способы их получения заявителем, в том числе в электронной форме, порядок их представления</p>	<p>Для принятия на учет граждан подает:  Заявление (приложение №1) подписывается всеми постоянно проживающими совместно с заявителем дееспособными членами семьи. К заявлению прилагаются:  1) заявление о согласии на обработку персональных данных органом, осуществляющим учет (приложение №2);  2) копии паспорта гражданина и постоянно проживающих совместно с ним членов его семьи или иных документов, удостоверяющих личность;  3) документы, указанные в <a href="#">статьях 8</a> (за исключением <a href="#">части 5</a>), <a href="#">13</a> - <a href="#">15</a> Закона РТ от 16.03.2015 №13-ЗРТ:  Статья.8 :  - решение органа местного самоуправления о признании совершеннолетних трудоспособных граждан не имеющими доходов в течение расчетного периода в случаях, когда они не могут подтвердить или</p>	<p>п.2.2 Порядка</p>

	<p>самостоятельно задекларировать в заявлении свои доходы, в том числе от трудовой и (или) индивидуальной предпринимательской деятельности, ни за один месяц расчетного периода или предоставляют документы, подтверждающие их нулевой доход;</p> <ul style="list-style-type: none"><li>- документы, подтверждающие факт обучение совершеннолетних трудоспособных членов семьи в образовательных организациях среднего профессионального или высшего образования;</li><li>- самостоятельная декларация о доходах, которые нельзя подтвердить документально;</li><li>- сведения, содержащиеся в книге учета доходов и расходов и хозяйственных операций индивидуального предпринимателя (для индивидуальных предпринимателей, применяющих как общую, так и упрощенную систему налогообложения для сельхозтоваропроизводителей (единый сельскохозяйственный налог));</li><li>- копии налоговых деклараций за истекший налоговый период с отметкой налогового органа о принятии деклараций (индивидуальных предпринимателей, использующих систему налогообложения в виде единого налога на вмененный доход для отдельных видов деятельности);</li><li>- расчет дохода каждого члена семьи;</li><li>- сведения о суммах оплаты сезонных, временных и других видов работ, выполняемых по срочным трудовым договорам, доходов от исполнения договоров</li></ul>	
--	---	--

	<p>гражданско-правового характера, а также доходов от предпринимательской и иной деятельности;</p> <ul style="list-style-type: none"><li>- сведения о доходах, полученных гражданами - членами крестьянского (фермерского) хозяйства;</li><li>- сведения о доходах от сдачи в аренду (наем, субаренду, поднаем) недвижимого и иного имущества;</li><li>- сведения об уплате всех налогов и сборов.</li></ul> <p>Статья 13:</p> <p>сведения о стоимости проданного имущества, входящего в перечень имущества, подлежащего налогообложению и учитываемого для признания граждан нуждающимися в предоставлении жилых помещений по договорам найма.</p> <p>Статья 15:</p> <ul style="list-style-type: none"><li>- отчета субъекта оценочной деятельности об оценке транспортных средств, находящихся в собственности граждан и подлежащих учету;</li><li>- сведения о стоимости паенакоплений в жилищно-строительных, гаражных и дачных потребительских кооперативах (заверяются жилищно-строительными, гаражными и дачными потребительскими кооперативами).</li></ul> <p>Бланк заявления для получения муниципальной услуги заявитель может получить при личном обращении в Исполкоме. Электронная форма бланка размещена на официальном сайте Исполкома.</p> <p>Заявление и прилагаемые документы могут быть представлены (направлены) заявителем на бумажных носителях одним из следующих способов:</p>	
--	--	--

	<p>лично (лицом, действующим от имени заявителя, на основании доверенности); почтовым отправлением.</p> <p>Заявление и документы также могут быть представлены (направлены) заявителем в виде электронного документа, подписанного усиленной квалифицированной электронной подписью, через информационно-телекоммуникационные сети общего доступа, в том числе через информационно-телекоммуникационную сеть «Интернет», и Единый портал государственных и муниципальных услуг.</p>	
<p>2.6. Исчерпывающий перечень документов, необходимых в соответствии с нормативными правовыми актами для предоставления муниципальной услуги, которые находятся в распоряжении государственных органов, органов местного самоуправления и иных организаций и которые заявитель вправе представить, а также способы их получения заявителями, в том числе в электронной форме, порядок их представления; государственный орган, орган местного самоуправления либо организация, в распоряжении</p>	<p>Получаются в рамках межведомственного взаимодействия:</p> <ol style="list-style-type: none"> <li>1) сведения о регистрации граждан;</li> <li>2) копии документов, подтверждающих право пользования жилым помещением, занимаемым гражданином и членами его семьи (договор, ордер, решение о предоставлении жилого помещения и иные документы);</li> <li>3) справка органов государственной регистрации о наличии или отсутствии жилых помещений на праве собственности по месту постоянного жительства членов семьи, представляемая каждым дееспособным членом семьи заявителя за пять лет, предшествующих подаче заявления;</li> <li>4) документы, указанные в <a href="#">статье 14</a> Закона РТ от 16.03.2015 №13-ЗРТ: данные о стоимости стоимость недвижимого имущества;</li> </ol>	<p>П.2.4. Порядка</p>

<p>которых находятся данные документы</p>	<p>данные о кадастровой стоимости земли.</p> <p>Способы получения и порядок представления документов, которые заявитель вправе представить, определены пунктом 2.5 настоящего Регламента.</p> <p>Запрещается требовать от заявителя вышеперечисленные документы, находящиеся в распоряжении государственных органов, органов местного самоуправления и иных организаций.</p> <p>Непредставление заявителем документов, содержащих вышеуказанные сведения, не является основанием для отказа заявителю в предоставлении услуги.</p>	
<p>2.7. Исчерпывающий перечень оснований для отказа в приеме документов, необходимых для предоставления муниципальной услуги</p>	<p>Основания для отказа в приеме документов:</p> <ol style="list-style-type: none"> <li>1) Подача документов ненадлежащим лицом;</li> <li>2) Несоответствие представленных документов перечню документов, указанных в пункте 2.5 настоящего Регламента;</li> <li>3) В заявлении и прилагаемых к заявлению документах имеются неоговоренные исправления, серьезные повреждения, не позволяющие однозначно истолковать их содержание;</li> <li>4) Представление документов в ненадлежащий орган</li> </ol>	
<p>2.8. Исчерпывающий перечень оснований для приостановления или отказа в предоставлении муниципальной услуги</p>	<p>Основания для приостановления предоставления услуги не предусмотрены.</p> <p>Основания для отказа: заявитель не является гражданином Российской Федерации (если иное не предусмотрено международным договором Российской Федерации);</p>	<p>п.2.9 Порядка</p>

	<p>гражданин признан малоимущим или имеются основания для признания гражданина малоимущим в порядке, установленном Законом РТ от 13.07.2007 №31-ЗРТ;</p> <p>доходы гражданина и постоянно проживающих совместно с ним членов его семьи и стоимость их имущества, подлежащего налогообложению, превышают максимальный размер, устанавливаемый в соответствии со статьей 5 Закона РТ от 16.03.2015 №13-ЗРТ;</p> <p>гражданином не представлены документы, предусмотренные пунктом 2.5 настоящего Регламента</p>	
2.9. Порядок, размер и основания взимания государственной пошлины или иной платы, взимаемой за предоставление муниципальной услуги	Муниципальная услуга предоставляется на безвозмездной основе	
2.10. Перечень услуг, которые являются необходимыми и обязательными для предоставления муниципальной услуги, в том числе сведения о документе (документах), выдаваемом (выдаваемых) организациями, участвующими в предоставлении муниципальных услуг	Предоставление необходимых и обязательных услуг не требуется	
2.11. Порядок, размер и основания взимания платы за	Предоставление необходимых и обязательных услуг не требуется.	

<p>предоставление услуг, которые являются необходимыми и обязательными для предоставления государственной услуги, включая информацию о методике расчета размера такой платы</p>		
<p>2.12. Максимальный срок ожидания в очереди при подаче запроса о предоставлении муниципальной услуги, услуги, предоставляемой организацией, участвующей в предоставлении муниципальной услуги, и при получении результата предоставления таких услуг</p>	<p>Подача заявления на получение муниципальной услуги при наличии очереди - не более 15 минут. При получении результата предоставления муниципальной услуги максимальный срок ожидания в очереди не должен превышать 15 минут</p>	
<p>2.13. Срок и порядок регистрации запроса заявителя о предоставлении муниципальной услуги и услуги, предоставляемой организацией, участвующей в предоставлении муниципальной услуги, в том числе в электронной форме</p>	<p>В течение одного дня с момента поступления заявления. Запрос, поступивший в электронной форме, в выходной (праздничный) день регистрируется на следующий за выходным (праздничным) рабочий день</p>	
<p>2.14. Требования к помещениям, в которых предоставляется муниципальная услуга, к залу ожидания, местам для заполнения запросов о предоставлении</p>	<p>Предоставление муниципальной услуги осуществляется в зданиях и помещениях, оборудованных противопожарной системой и системой пожаротушения, необходимой мебелью для оформления документов, информационными стендами.</p>	

<p>муниципальной услуги, информационным стендам с образцами их заполнения и перечнем документов, необходимых для предоставления каждой муниципальной услуги, размещению и оформлению визуальной, текстовой и мультимедийной информации о порядке предоставления такой услуги, в том числе к обеспечению доступности для инвалидов указанных объектов в соответствии с федеральным законодательством и законодательством Республики Татарстан о социальной защите инвалидов</p>	<p>Обеспечивается беспрепятственный доступ инвалидов к месту предоставления муниципальной услуги (удобный вход-выход в помещения и перемещение в их пределах).</p> <p>Визуальная, текстовая и мультимедийная информация о порядке предоставления муниципальной услуги размещается в удобных для заявителей местах, в том числе с учетом ограниченных возможностей инвалидов</p>	
<p>2.15. Показатели доступности и качества муниципальной услуги, в том числе количество взаимодействий заявителя с должностными лицами при предоставлении муниципальной услуги и их продолжительность, возможность получения информации о ходе предоставления муниципальной услуги, в том числе с</p>	<p>Показателями доступности предоставления муниципальной услуги являются:</p> <ul style="list-style-type: none"> <li>расположенность помещения администрации в зоне доступности общественного транспорта;</li> <li>наличие необходимого количества специалистов, а также помещений, в которых осуществляется прием документов от заявителей;</li> <li>наличие исчерпывающей информации о способах, порядке и сроках предоставления муниципальной услуги на информационных стендах, информационных ресурсах <a href="http://www.mamadysh.tatarstan.ru">http://www.mamadysh.tatarstan.ru</a> в сети</li> </ul>	



<p>использованием информационно-коммуникационных технологий, возможность либо невозможность получения муниципальной услуги в многофункциональном центре предоставления государственных и муниципальных услуг (в том числе в полном объеме), в любом территориальном подразделении органа исполнительно распорядительного органа местного самоуправления, по выбору заявителя (экстерриториальный принцип), посредством запроса о предоставлении нескольких государственных и (или) муниципальных услуг в многофункциональных центрах предоставления государственных и муниципальных услуг, предусмотренного статьей 15.1 Федерального закона (комплексный запрос)</p>	<p>«Интернет», на Едином портале государственных и муниципальных услуг;</p> <p>оказание помощи инвалидам в преодолении барьеров, мешающих получению ими услуг наравне с другими лицами.</p> <p>Качество предоставления муниципальной услуги характеризуется отсутствием:</p> <ul style="list-style-type: none"> <li>очереди при приеме документов и выдаче заявителям результатов муниципальной услуги;</li> <li>нарушений сроков предоставления муниципальной услуги;</li> <li>жалоб на действия (бездействие) муниципальных служащих, предоставляющих муниципальную услугу;</li> <li>жалоб на некорректное, невнимательное отношение муниципальных служащих, оказывающих муниципальную услугу, к заявителям.</li> </ul> <p>При подаче запроса о предоставлении муниципальной услуги и при получении результата муниципальной услуги, предполагается однократное взаимодействие должностного лица, предоставляющего муниципальную услугу, и заявителя. Продолжительность взаимодействия определяется регламентом.</p> <p>Информация о ходе предоставления муниципальной услуги может быть получена заявителем на <a href="http://www.mamadysh.tatarstan.ru">http://www.mamadysh.tatarstan.ru</a>, на Едином портале государственных и муниципальных услуг, в МФЦ. Предоставление муниципальной услуги через многофункциональный центр предоставления</p>	
---	---	--

	<p>государственных и муниципальных услуг (далее – МФЦ), удаленные рабочие места МФЦ не осуществляется.</p> <p>Муниципальная услуга по экстерриториальному принципу и в составе комплексного запроса не предоставляется</p>	
<p>2.16. Иные требования, в том числе учитывающие особенности предоставления муниципальной услуги по экстерриториальному принципу (в случае, если муниципальная услуга предоставляется по экстерриториальному принципу) и особенности предоставления муниципальной услуги в электронной форме</p>	<p>Консультацию о порядке получения муниципальной услуги в электронной форме можно получить через Интернет-приемную или через Портал государственных и муниципальных услуг Республики Татарстан.</p> <p>В случае, если законом предусмотрена подача заявления о предоставлении муниципальной услуги в форме электронного документа заявление подается через Портал государственных и муниципальных услуг Республики Татарстан (<a href="http://uslugi.tatar.ru/">http://uslugi.tatar.ru/</a>) или Единый портал государственных и муниципальных услуг (функций) (<a href="http://www.gosuslugi.ru/">http:// www.gosuslugi.ru/</a>)</p>	

### **3. Состав, последовательность и сроки выполнения административных процедур, требования к порядку их выполнения, в том числе особенности выполнения административных процедур в электронной форме**

3.1. Описание последовательности действий при предоставлении муниципальной услуги

3.1.1. Предоставление муниципальной услуги включает в себя следующие процедуры:

- 1) консультирование заявителя;
- 2) принятие и регистрация заявления;
- 3) формирование и направление межведомственных запросов в органы, участвующие в предоставлении муниципальной услуги;
- 4) проверка достоверности сведений;
- 5) подготовка результата муниципальной услуги;
- 6) выдача заявителю результата муниципальной услуги.

3.2. Оказание консультаций заявителю

3.2.1. Заявитель вправе обратиться в Отдел лично, по телефону и (или) электронной почте для получения консультаций о порядке получения муниципальной услуги.

Специалист Отдела консультирует заявителя, в том числе по составу, форме представляемой документации и другим вопросам для получения муниципальной услуги и при необходимости оказывает помощь в заполнении бланка заявления.

Процедуры, устанавливаемые настоящим пунктом, осуществляются в день обращения заявителя.

Результат процедур: консультации по составу, форме представляемой документации и другим вопросам получения разрешения.

3.3. Принятие и регистрация заявления

3.3.1. Заявитель лично, через доверенное лицо или через МФЦ, удаленное рабочее место МФЦ подает письменное заявление о предоставлении муниципальной услуги и представляет документы в соответствии с пунктом 2.5 настоящего Регламента в Отдел.

3.3.2. Специалист Отдела, ведущий прием заявлений, осуществляет:  
установление личности заявителя;  
проверку полномочий заявителя (в случае действия по доверенности);  
проверку наличия документов, предусмотренных пунктом 2.5 настоящего Регламента;

проверку соответствия представленных документов установленным требованиям (надлежащее оформление копий документов, отсутствие в документах подчисток, приписок, зачеркнутых слов и иных не оговоренных исправлений).

В случае отсутствия замечаний специалист Отдела осуществляет:

прием и регистрацию заявления в книги регистрации заявлений (приложение №3);

вручение заявителю расписки (приложение №4) о получении заявления и представленных документов с отметкой о дате приема документов, присвоенном входящем номере, дате и времени исполнения муниципальной услуги. В случае направления заявления почтовым отправлением, расписка о получении заявления отправляется гражданину по почте;

направление заявления на рассмотрение руководителю Исполкома.

В случае наличия оснований для отказа в приеме документов, специалист Отдела, ведущий прием документов, уведомляет заявителя о наличии препятствий для регистрации заявления и возвращает ему документы с письменным объяснением содержания выявленных оснований для отказа в приеме документов.

Процедуры, устанавливаемые настоящим пунктом, осуществляются:

прием заявления и документов в течение 15 минут;

регистрация заявления в течение одного дня с момента поступления заявления.

Результат процедур: принятое и зарегистрированное заявление, направленное на рассмотрение руководителю Исполкома или возвращенные заявителю документы.

3.3.3. Руководитель Исполкома рассматривает заявление, определяет исполнителя и направляет заявление в Отдел.

Процедура, устанавливаемая настоящим пунктом, осуществляется в течение одного дня с момента регистрации заявления.

Результат процедуры: направленное исполнителю заявление.

3.4. Формирование и направление межведомственных запросов в органы, участвующие в предоставлении муниципальной услуги

3.4.1. Специалист Отдела регистрирует заявление в книге учета граждан нуждающихся в предоставлении жилых помещений по договорам найма жилых помещений жилищного фонда социального использования (приложение №5). Направляет в электронной форме посредством системы межведомственного электронного взаимодействия запрос о предоставлении:

1) сведения о регистрации граждан;

2) копии документов, подтверждающих право пользования жилым помещением, занимаемым гражданином и членами его семьи (договор, ордер, решение о предоставлении жилого помещения и иные документы);

3) справки органов государственной регистрации о наличии или отсутствии жилых помещений на праве собственности по месту постоянного жительства членов семьи, представляемая каждым дееспособным членом семьи заявителя за пять лет, предшествующих подаче заявления;

4) документов, указанных в [статье 14](#) Закона РТ от 16.03.2015 №13-ЗРТ:

запрос о стоимости недвижимого имущества;

запрос о кадастровой стоимости земли.

Процедуры, устанавливаемые настоящим пунктом, осуществляются в течение одного рабочего дня с момента поступления заявления о предоставлении муниципальной услуги.

Результат процедуры: направленный запрос.

3.4.2. Специалисты поставщиков данных на основании запроса, поступившего через систему межведомственного электронного взаимодействия, предоставляют запрашиваемые документы (информацию) или направляют уведомления об отсутствии документа и (или) информации, необходимых для предоставления муниципальной услуги (далее – уведомление об отказе).

Процедуры, устанавливаемые настоящим подпунктом, осуществляются в следующие сроки:

по документам (сведениям), направляемым специалистами Росреестра, не более трех рабочих дней;

по остальным поставщикам - в течение пяти дней со дня поступления межведомственного запроса в орган или организацию, предоставляющие документ и информацию, если иные сроки подготовки и направления ответа на межведомственный запрос не установлены федеральными законами, правовыми актами Правительства Российской Федерации и принятыми в соответствии с федеральными законами нормативными правовыми актами Республики Татарстан.

Результат процедур: документы (сведения) либо уведомление об отказе, направленные в Отдел.

### 3.5. Проверка достоверности сведений.

#### 3.5.1. Специалист Отдела осуществляет:

проверку наличия оснований для отказа в предоставлении муниципальной услуги, предусмотренных пунктом 2.9 настоящего Регламента;

проверку достоверности сведений, содержащихся в представленных документах;

подготовку проекта решения о принятии на учет или об отказе в принятии на учет;

оформление учетного дела (комплектация всех документов в отдельную папку, присвоение номера);

направляет проект документа с учетным делом на подпись руководителю Исполкома.

Процедуры, устанавливаемые настоящим пунктом, осуществляются в течение одного дня с момента поступления ответов на запросы.

Результат процедур: направленный на подпись проект документа.

### 3.6. Подготовка результата муниципальной услуги

3.6.1. Руководитель Исполкома подписывает проект документа и направляет в Отдел.

Процедура, устанавливаемая настоящим пунктом, осуществляется в течение одного дня с момента окончания предыдущей процедуры.

Результат процедуры: утвержденный документ.

3.6.2. Специалист Отдела в соответствии с утвержденным решением включает заявителя в общий список очередности на предоставление жилых помещений или готовит письмо об отказе в предоставлении муниципальной услуги.

Процедура, устанавливаемая настоящим пунктом, осуществляется в течение одного дня с момента окончания предыдущей процедуры.

Результат процедур: включение заявителя в списки очередников или направление письма об отказе.

### 3.7. Исправление технических ошибок.

3.7.1. В случае обнаружения технической ошибки в документе, являющемся результатом муниципальной услуги, заявитель представляет в Отдел:

заявление об исправлении технической ошибки (приложение №6);

документ, выданный заявителю как результат муниципальной услуги, в котором содержится техническая ошибка;

документы, имеющие юридическую силу, свидетельствующие о наличии технической ошибки.

Заявление об исправлении технической ошибки в сведениях, указанных в документе, являющемся результатом муниципальной услуги, подается заявителем (уполномоченным представителем) лично, либо почтовым отправлением (в том числе с использованием электронной почты), либо через единый портал государственных и муниципальных услуг или многофункциональный центр предоставления государственных и муниципальных услуг.

3.7.2. Специалист, ответственный за прием документов, осуществляет прием заявления об исправлении технической ошибки, регистрирует заявление с приложенными документами и передает их в Отдел.

Процедура, устанавливаемая настоящим пунктом, осуществляется в течение одного дня с момента регистрации заявления.

Результат процедуры: принятое и зарегистрированное заявление, направленное на рассмотрение специалисту Отдела.

3.7.3. Специалист Отдела рассматривает документы и в целях внесения исправлений в документ, являющийся результатом услуги, осуществляет процедуры, предусмотренные пунктом 3.6 настоящего Регламента, и выдает исправленный документ заявителю (уполномоченному представителю) лично под роспись с изъятием у заявителя (уполномоченного представителя) оригинала документа, в котором содержится техническая ошибка, или направляет в адрес заявителя почтовым отправлением (посредством электронной почты) письмо о возможности получения документа при предоставлении в Отдел оригинала документа, в котором содержится техническая ошибка.

Процедура, устанавливаемая настоящим пунктом, осуществляется в течение трех дней после обнаружения технической ошибки или получения от любого заинтересованного лица заявления о допущенной ошибке.

Результат процедуры: выданный (направленный) заявителю документ.

## **4. Порядок и формы контроля за предоставлением муниципальной услуги**

4.1. Контроль за полнотой и качеством предоставления муниципальной услуги включает в себя выявление и устранение нарушений прав заявителей, проведение проверок соблюдения процедур предоставления муниципальной услуги, подготовку решений на действия (бездействие) должностных лиц органа местного самоуправления.

Формами контроля за соблюдением исполнения административных процедур являются:

- 1) проверка и согласование проектов документов по предоставлению муниципальной услуги. Результатом проверки является визирование проектов;
- 2) проводимые в установленном порядке проверки ведения делопроизводства;
- 3) проведение в установленном порядке контрольных проверок соблюдения процедур предоставления муниципальной услуги.

Контрольные проверки могут быть плановыми (осуществляться на основании полугодовых или годовых планов работы органа местного самоуправления) и внеплановыми. При проведении проверок могут рассматриваться все вопросы, связанные с предоставлением муниципальной услуги (комплексные проверки), или по конкретному обращению заявителя.

В целях текущего контроля используются сведения, имеющиеся в электронной базе данных, служебная корреспонденция, устная и письменная информация специалистов, осуществляющих выполнение административных процедур, журналы учета соответствующих документов и другие сведения.

Для осуществления контроля за совершением действий при предоставлении муниципальной услуги и принятии решений руководителю Исполкома представляются справки о результатах предоставления муниципальной услуги.

О случаях и причинах нарушения сроков, последовательности и содержания административных процедур специалисты немедленно информируют руководителя органа, предоставляющего муниципальную услугу, а также предпринимают срочные меры по устранению нарушений

4.2. Текущий контроль за соблюдением последовательности действий, определенных административными процедурами по предоставлению муниципальной услуги, осуществляется заместителем руководителя Исполкома по инфраструктурному развитию, ответственным за организацию работы по предоставлению муниципальной услуги, а также специалистами отдела инфраструктурного развития.

4.3. Перечень должностных лиц, осуществляющих текущий контроль, устанавливается положениями о структурных подразделениях органа местного самоуправления и должностными регламентами.

По результатам проведенных проверок в случае выявления нарушений прав заявителей виновные лица привлекаются к ответственности в соответствии с законодательством Российской Федерации.

4.4. Руководитель органа местного самоуправления несет ответственность за несвоевременное рассмотрение обращений заявителей.

Руководитель (заместитель руководителя) структурного подразделения органа местного самоуправления несет ответственность за несвоевременное и (или)

ненадлежащее выполнение административных действий, указанных в разделе 3 настоящего Регламента.

Должностные лица и иные муниципальные служащие за решения и действия (бездействия), принимаемые (осуществляемые) в ходе предоставления муниципальной услуги, несут ответственность в установленном Законом порядке.

4.5. Контроль за предоставлением муниципальной услуги со стороны граждан, их объединений и организаций, осуществляется посредством открытости деятельности органа местного самоуправления при предоставлении муниципальной услуги, получения полной, актуальной и достоверной информации о порядке предоставления муниципальной услуги и возможности досудебного рассмотрения обращений (жалоб) в процессе предоставления муниципальной услуги.

## **5. Досудебный (внесудебный) порядок обжалования решений и действий (бездействия) органа, предоставляющего муниципальную услугу, многофункционального центра предоставления государственных и муниципальных услуг, организаций, указанных в части 1.1 статьи 16 Федерального закона от 27.07.2010 №210-ФЗ, а также их должностных лиц, муниципальных служащих, работников**

5.1. Получатели муниципальной услуги имеют право на обжалование в досудебном порядке действий (бездействия) сотрудников Исполкома, участвующих в предоставлении муниципальной услуги, в Исполком или в Совет муниципального образования.

Заявитель может обратиться с жалобой, в том числе в следующих случаях:

1) нарушение срока регистрации запроса заявителя о предоставлении муниципальной услуги;

2) нарушение срока предоставления муниципальной услуги;

3) требование у заявителя документов или информации либо осуществления действий, представление или осуществление которых не предусмотрено нормативными правовыми актами Российской Федерации, Республики Татарстан, Мамадышского муниципального района для предоставления муниципальной услуги;

4) отказ в приеме документов, предоставление которых предусмотрено нормативными правовыми актами Российской Федерации, Республики Татарстан, Мамадышского муниципального района для предоставления муниципальной услуги, у заявителя;

5) отказ в предоставлении муниципальной услуги, если основания отказа не предусмотрены федеральными законами и принятыми в соответствии с ними иными нормативными правовыми актами Российской Федерации, законами и иными нормативными правовыми актами Республики Татарстан, муниципальными правовыми актами;

6) затребование от заявителя при предоставлении муниципальной услуги платы, не предусмотренной нормативными правовыми актами Российской Федерации, Республики Татарстан, Мамадышского муниципального района;

7) отказ Исполкома, должностного лица Исполкома в исправлении допущенных опечаток и ошибок в выданных в результате предоставления



муниципальной услуги документах либо нарушение установленного срока таких исправлений;

8) нарушение срока или порядка выдачи документов по результатам предоставления муниципальной услуги;

9) приостановление предоставления муниципальной услуги, если основания приостановления не предусмотрены федеральными законами и принятыми в соответствии с ними иными нормативными правовыми актами Российской Федерации, законами и иными нормативными правовыми актами Республики Татарстан, муниципальными правовыми актами;

10) требование у заявителя при предоставлении муниципальной услуги документов или информации, отсутствие и (или) недостоверность которых не указывались при первоначальном отказе в приеме документов, необходимых для предоставления муниципальной услуги, либо в предоставлении муниципальной услуги, за исключением случаев, предусмотренных пунктом 4 части 1 статьи 7 Федерального закона № 210-ФЗ.

5.2. Жалоба на решения и действия (бездействие) органа, предоставляющего муниципальную услугу, должностного лица органа, предоставляющего муниципальную услугу, муниципального служащего, руководителя органа, предоставляющего муниципальную услугу, подается в письменной форме на бумажном носителе или в электронной форме.

Жалоба может быть направлена по почте, через МФЦ, с использованием информационно-телекоммуникационной сети "Интернет", официального сайта Мамадышского муниципального района (<http://www.mamadysh.tatarstan.ru>), Единого портала государственных и муниципальных услуг Республики Татарстан (<http://uslugi.tatar.ru/>), Единого портала государственных и муниципальных услуг (функций) (<http://www.gosuslugi.ru/>), а также может быть принята при личном приеме заявителя.

5.3. Жалоба, поступившая в орган, предоставляющий муниципальную услугу, либо вышестоящий орган (при его наличии), подлежит рассмотрению в течение пятнадцати рабочих дней со дня ее регистрации, а в случае обжалования отказа органа, предоставляющего муниципальную услугу, в приеме документов у заявителя либо в исправлении допущенных опечаток и ошибок или в случае обжалования нарушения установленного срока таких исправлений - в течение пяти рабочих дней со дня ее регистрации.

5.4. Жалоба должна содержать следующую информацию:

1) наименование органа, предоставляющего услугу, должностного лица органа, предоставляющего услугу, или муниципального служащего, решения и действия (бездействие) которых обжалуются;

2) фамилию, имя, отчество (последнее - при наличии), сведения о месте жительства заявителя - физического лица либо наименование, сведения о месте нахождения заявителя - юридического лица, а также номер (номера) контактного телефона, адрес (адреса) электронной почты (при наличии) и почтовый адрес, по которым должен быть направлен ответ заявителю;

3) сведения об обжалуемых решениях и действиях (бездействии) органа, предоставляющего муниципальную услугу, должностного лица органа, предоставляющего муниципальную услугу, или муниципального служащего;

4) доводы, на основании которых заявитель не согласен с решением и действием (бездействием) органа, предоставляющего услугу, должностного лица органа, предоставляющего услугу, или муниципального служащего.

5.5. К жалобе могут быть приложены копии документов, подтверждающих изложенные в жалобе обстоятельства. В таком случае в жалобе приводится перечень прилагаемых к ней документов.

5.6. По результатам рассмотрения жалобы принимается одно из следующих решений:

1) жалоба удовлетворяется, в том числе в форме отмены принятого решения, исправления допущенных опечаток и ошибок в выданных в результате предоставления государственной услуги документах, возврата заявителю денежных средств, взимание которых не предусмотрено нормативными правовыми актами Российской Федерации, нормативными правовыми актами Республики Татарстан, муниципальными правовыми актами;

2) в удовлетворении жалобы отказывается.

Не позднее дня, следующего за днем принятия решения, указанного в настоящем пункте, заявителю в письменной форме и по желанию заявителя в электронной форме направляется мотивированный ответ о результатах рассмотрения жалобы.

5.7. В случае признания жалобы, подлежащей удовлетворению, в ответе заявителю дается информация о действиях, осуществляемых Исполкомом, в целях незамедлительного устранения выявленных нарушений при оказании муниципальной услуги, а также приносятся извинения за доставленные неудобства и указывается информация о дальнейших действиях, которые необходимо совершить заявителю в целях получения муниципальной услуги.

5.8. В случае признания жалобы, не подлежащей удовлетворению, в ответе заявителю, даются аргументированные разъяснения о причинах принятого решения, а также информация о порядке обжалования принятого решения.

5.9. В случае установления в ходе или по результатам рассмотрения жалобы признаков состава административного правонарушения или преступления должностное лицо, работник, наделенные полномочиями по рассмотрению жалоб, незамедлительно направляют имеющиеся материалы в органы прокуратуры.

## **6. Особенности выполнения административных процедур (действий) в многофункциональных центрах предоставления государственных и муниципальных услуг**

6.1. Описание последовательности действий при предоставлении муниципальной услуги включает в себя следующие процедуры:

- 1) информирование заявителя о порядке предоставления муниципальной услуги;
- 2) принятие и регистрация заявления и документов, необходимых для предоставления муниципальной услуги;
- 3) формирование и направление межведомственных запросов в органы, участвующие в предоставлении муниципальной услуги, в том числе по комплексному межведомственному запросу;
- 4) проверка действительности усиленной квалификационной цифровой электронной подписи заявителя, использованной при подаче заявления о предоставлении муниципальной услуги;
- 5) направление заявления с документами в Исполком;
- 6) выдача заявителю результата муниципальной услуги.

6.2. Информирование заявителя о порядке предоставления муниципальной услуги

Заявитель вправе обратиться в МФЦ лично, по телефону и (или) электронной почте для получения консультаций о порядке получения муниципальной услуги.

Специалист МФЦ информирует заявителя, в том числе по составу, форме представляемой документации и другим вопросам для получения муниципальной услуги и при необходимости оказывает помощь в заполнении бланка заявления.

Заявитель может получить информацию о порядке предоставления муниципальной услуги путем свободного доступа с сайта МФЦ <http://mfc16.tatarstan.ru/>

Процедуры, устанавливаемые настоящим пунктом, осуществляются в день обращения заявителя.

Результат процедур: информация по составу, форме представляемой документации и другим вопросам получения муниципальной услуги.

6.3. Принятие и регистрация заявления

6.3.1. Заявитель лично, через доверенное лицо или в электронной форме подает письменное заявление о предоставлении муниципальной услуги и представляет документы в соответствии с пунктом 2.5 настоящего Регламента в МФЦ, удаленное рабочее место МФЦ.

Заявление о предоставлении муниципальной услуги в электронной форме направляется через Портал государственных и муниципальных услуг Республики Татарстан. Регистрация заявления, поступившего в электронной форме, осуществляется в установленном порядке.

6.3.2. Специалист МФЦ, ведущий прием заявлений, осуществляет процедуры, предусмотренные регламентом работы МФЦ.

Процедуры, устанавливаемые настоящим пунктом, осуществляются в сроки, установленные регламентом работы МФЦ.

Результат процедур: принятое и зарегистрированное заявление.

#### 6.4. Формирование пакета документов

##### 6.4.1. Специалист МФЦ в соответствии с регламентом работы МФЦ:

проверяет действительность усиленной квалификационной цифровой электронной подписи заявителя, использованной при подаче заявления о предоставлении муниципальной услуги;

формирует и направляет межведомственные запросы в органы, участвующие в предоставлении муниципальной услуги, в том числе по комплексному межведомственному запросу.

Процедуры, устанавливаемые настоящим пунктом, осуществляются в сроки, установленные регламентом работы МФЦ.

Результат процедур: направленные запросы.

6.4.2. Специалист МФЦ после получения ответов на запросы формирует пакет документов и направляет его в Исполком в порядке, установленном регламентом работы МФЦ.

Процедуры, устанавливаемые настоящим пунктом, осуществляются в сроки, установленные регламентом работы МФЦ.

Результат процедур: направленные в Исполком документы.

#### 6.5. Выдача результата муниципальной услуги

6.5.1. Специалист МФЦ при поступлении результата муниципальной услуги из Исполкома регистрирует его в установленном порядке. извещает заявителя (его представителя) с использованием способа связи, указанного в заявлении, о результате предоставления муниципальной услуги.

Процедуры, устанавливаемые настоящим подпунктом, осуществляются в день поступления документов из Исполкома.

Результат процедур: извещение заявителя (его представителя) о результате предоставления муниципальной услуги.

##### 6.5.2. Специалист МФЦ выдает заявителю результат муниципальной услуги

Процедуры, устанавливаемые настоящим пунктом, осуществляются в порядке очередности, в день прибытия заявителя в сроки, установленные регламентом работы МФЦ.

Результат процедур: выданный результат муниципальной услуги.

\_\_\_\_\_  
(руководителю уполномоченного органа,  
\_\_\_\_\_  
осуществляющего учет граждан,  
\_\_\_\_\_  
нуждающихся в предоставлении жилых  
\_\_\_\_\_  
помещений по договорам найма жилых  
\_\_\_\_\_  
помещений жилищного фонда социального использования)  
от \_\_\_\_\_,  
(фамилия, имя, отчество (при наличии)  
проживающего (-ей) \_\_\_\_\_,  
(адрес места жительства)  
паспорт \_\_\_\_\_,  
(серия, номер, кем и когда выдан)  
номер телефона \_\_\_\_\_

### ЗАЯВЛЕНИЕ

о принятии на учет граждан, нуждающихся в предоставлении  
жилых помещений по договорам найма жилых помещений  
жилищного фонда социального использования

Прошу принять меня, \_\_\_\_\_  
(фамилия, имя, отчество (при наличии)),

\_\_\_\_\_  
(дата рождения)

и членов моей семьи (при наличии) \_\_\_\_\_  
(степень родственных отношений,

\_\_\_\_\_  
(фамилия, имя, отчество (при наличии)),

\_\_\_\_\_  
(дата рождения, паспортные данные)

на учет граждан, нуждающихся в предоставлении жилых помещений по договорам  
найма жилых помещений жилищного фонда социального использования (далее -  
учет).

Настоящим заявлением подтверждаю, что я и члены моей семьи (при наличии) являемся гражданами Российской Федерации, являемся по установленным Жилищным кодексом Российской Федерации основаниям нуждающимися в жилых помещениях по договорам найма жилых помещений жилищного фонда социального использования, а также:

мой доход и доход постоянно проживающих со мной членов моей семьи и стоимость нашего имущества, подлежащего налогообложению, не превышают максимального размера, устанавливаемого в соответствии со [статьей 5](#) Закона Республики Татарстан от 16 марта 2015 года N 13-ЗРТ "О реализации прав граждан на предоставление им жилых помещений по договорам найма жилых помещений жилищного фонда социального использования";

я и члены моей семьи не признаны и не имеют оснований быть признанными органами местного самоуправления малоимущими в порядке, установленном [Законом](#) Республики Татарстан от 13 июля 2007 года N 31-ЗРТ "О реализации права граждан на предоставление им жилых помещений государственного жилищного фонда Республики Татарстан и муниципального жилищного фонда по договорам социального найма".

Мне известно, что в случае выявления недостоверности предоставленных мною сведений после принятия меня и членов моей семьи на учет я и члены моей семьи будут сняты с учета.

Я и совершеннолетние члены моей семьи даем свое согласие на проверку органом местного самоуправления представленных сведений о доходах и имуществе в налоговых, таможенных и иных органах.

Заявление о согласии на обработку и предоставление персональных данных прилагаю.

К заявлению прилагаются документы:

1. \_\_\_\_\_  
(наименование и номер документа, кем и когда выдан)
2. \_\_\_\_\_  
(наименование и номер документа, кем и когда выдан)
3. \_\_\_\_\_  
(наименование и номер документа, кем и когда выдан)
4. \_\_\_\_\_  
(наименование и номер документа, кем и когда выдан)
5. \_\_\_\_\_  
(наименование и номер документа, кем и когда выдан)

Заявитель \_\_\_\_\_  
(подпись) (фамилия, имя, отчество (при наличии))

Члены семьи (при наличии):

\_\_\_\_\_

(подпись) (фамилия, имя, отчество (при наличии))

---

(подпись) (фамилия, имя, отчество (при наличии))

---

(подпись) (фамилия, имя, отчество (при наличии))

" \_\_\_ " \_\_\_\_\_ 20\_\_ г.

\_\_\_\_\_  
(руководителю уполномоченного органа,  
\_\_\_\_\_  
осуществляющего учет граждан,  
\_\_\_\_\_  
нуждающихся в предоставлении жилых  
\_\_\_\_\_  
помещений по договорам найма жилых  
\_\_\_\_\_  
помещений жилищного фонда  
социального использования)  
от \_\_\_\_\_,  
(фамилия, имя, отчество (при наличии))  
проживающего (-ей) \_\_\_\_\_,  
(адрес места жительства)  
номер телефона \_\_\_\_\_

### ЗАЯВЛЕНИЕ

о согласии на обработку персональных данных в органе, осуществляющем  
учет граждан, нуждающихся в предоставлении жилых помещений по договорам  
найма жилых помещений жилищного фонда социального использования

Я, \_\_\_\_\_,  
(фамилия, имя, отчество (при наличии))

документ, удостоверяющий личность, \_\_\_\_\_  
серия \_\_\_\_\_ № \_\_\_\_\_, выдан \_\_\_\_\_

\_\_\_\_\_  
в соответствии со статьей 9 Федерального закона от 27 июля 2006 года №152-ФЗ «О  
персональных данных» даю согласие органу, осуществляющему учет граждан,  
нуждающихся в предоставлении жилых помещений по договорам найма жилых  
помещений жилищного фонда социального использования (далее - учет), на  
обработку и использование моих персональных данных, а также иных данных,  
которые необходимы органу, осуществляющему учет, для принятия меня на учет в  
соответствии с Жилищным [кодексом](#) Российской Федерации.

Я согласен (согласна) с тем, что для реализации моих прав по принятию меня  
на учет орган, осуществляющий учет, вправе осуществлять сбор, систематизацию,  
накопление, хранение, уточнение (обновление, изменение), передачу,  
использование моих персональных данных в течение срока, необходимого для  
принятия меня на учет, увеличенного на срок исковой давности.



Я не возражаю против того, что мои персональные данные могут быть получены органом, осуществляющим учет, от третьих лиц и передаваться третьим лицам в соответствии с заключенными договорами и соглашениями в целях принятия меня на учет и обеспечения моих законных прав и интересов.

Я даю согласие на хранение, обработку и передачу следующих моих данных:

1. Фамилия, имя, отчество, дата рождения.
2. Адреса регистрации, временной регистрации, фактического проживания, телефоны.
3. Реквизиты документа, удостоверяющего личность (серия, номер, дата выдачи, наименование органа, выдавшего документ).
4. Другая персональная информация, необходимая для принятия меня на учет в соответствии с Жилищным кодексом Российской Федерации.

Отзыв настоящего заявления в случаях, предусмотренных Федеральным законом от 27 июля 2006 года N 152-ФЗ «О персональных данных», осуществляется на основании заявления, поданного в орган, осуществляющий учет.

Субъект персональных данных

\_\_\_\_\_  
(подпись)

\_\_\_\_\_  
(фамилия, имя, отчество (при наличии))

\_\_\_\_\_  
(должность оператора,  
получающего согласие

(подпись)

\_\_\_\_\_  
(фамилия, имя, отчество (при наличии))  
субъекта персональных данных)

" \_\_\_ " \_\_\_\_\_ 20 \_\_\_ г.

**КНИГА**  
**регистрации заявлений граждан о принятии на учет**  
**в качестве нуждающихся в предоставлении жилых**  
**помещений по договорам найма жилых помещений**  
**жилищного фонда социального использования**

---

(сельское поселение, городское поселение, городской округ)

---

(наименование уполномоченного органа, осуществляющего учет  
граждан, нуждающихся в предоставлении жилых помещений  
по договорам найма жилых помещений жилищного фонда  
социального использования)

Начата \_\_\_\_\_  
Окончена \_\_\_\_\_

N п/ п	Дата и время поступле ния заявления	Фамил ия, имя, отчеств о (при наличи и) заявите ля	Место жительс тва	Решение уполномочен ного органа о принятии на учет (дата, номер)	Решение уполномочен ного органа об отказе в принятии на учет (дата, номер)	Извеще ние о принято м решени и (дата, номер письма)	Примеча ние
1	2	3	4	5	6	7	8

---

(наименование уполномоченного органа, осуществляющего учет

---

граждан, нуждающихся в предоставлении жилых помещений

---

жилищного фонда социального использования)

### РАСПИСКА

в получении документов, представленных гражданами  
для принятия на учет в качестве нуждающихся в предоставлении  
жилых помещений жилищного фонда социального использования

В целях принятия на учет граждан, нуждающихся в предоставлении жилых  
помещений по договорам найма жилых помещений социального использования, от

---

(фамилия, имя, отчество (при наличии) гражданина, представившего документы)

---

приняты следующие документы:

1. \_\_\_\_\_  
(наименование документа, номер, дата, количество листов)
2. \_\_\_\_\_
3. \_\_\_\_\_
4. \_\_\_\_\_

---

(должность лица, ответственного  
за учет граждан)

(подпись)

(фамилия, имя, отчество  
(при наличии))

" \_\_\_\_ " \_\_\_\_\_ 20 \_\_\_\_ г.

---

(подпись  
заявителя)

(фамилия, имя, отчество  
(при наличии))

" \_\_\_\_ " \_\_\_\_\_ 20 \_\_\_\_ г.

**КНИГА**  
учета граждан, нуждающихся в предоставлении жилых  
помещений по договорам найма жилых помещений  
жилищного фонда социального использования

\_\_\_\_\_

(город, поселок, село и др.)

Начата \_\_\_\_\_

\_\_\_\_\_

(наименование уполномоченного органа  
местного самоуправления)

Окончена \_\_\_\_\_

№ п/п	Фамилия, имя, отчество (при наличии) гражданина	Адрес места регистраци и гражданин а	Дата, номер решения органа учета о принятии на учет	Дата, номер решения о предоставле нии жилого помещения	Примечание (даты перерегистра ции, перечень дополнитель но поданных документов, особые отметки)
1	2	3	4	5	6

Руководителю  
Исполнительного комитета  
Мамадышского муниципального  
района Республики Татарстан  
От: \_\_\_\_\_

**Заявление  
об исправлении технической ошибки**

Сообщаю об ошибке, допущенной при оказании муниципальной услуги

\_\_\_\_\_

(наименование услуги)

Записано: \_\_\_\_\_

Правильные  
сведения: \_\_\_\_\_

Прошу исправить допущенную техническую ошибку и внести соответствующие изменения в документ, являющийся результатом муниципальной услуги.

Прилагаю следующие документы:

- 1.
- 2.
- 3.

В случае принятия решения об отклонении заявления об исправлении технической ошибки прошу направить такое решение:

посредством отправления электронного документа на адрес E-mail: \_\_\_\_\_;  
в виде заверенной копии на бумажном носителе почтовым отправлением по адресу:

\_\_\_\_\_.

Подтверждаю свое согласие, а также согласие представляемого мною лица на обработку персональных данных (сбор, систематизацию, накопление, хранение, уточнение (обновление, изменение), использование, распространение (в том числе передачу), обезличивание, блокирование, уничтожение персональных данных, а также иных действий, необходимых для обработки персональных данных в рамках предоставления муниципальной услуги), в том числе в автоматизированном режиме, включая принятие решений на их основе органом предоставляющим муниципальную услугу, в целях предоставления муниципальной услуги.

Настоящим подтверждаю: сведения, включенные в заявление, относящиеся к моей личности и представляемому мною лицу, а также внесенные мною ниже, достоверны. Документы (копии документов), приложенные к заявлению, соответствуют требованиям, установленным законодательством Российской Федерации, на момент представления заявления эти документы действительны и

содержат достоверные сведения.

Даю свое согласие на участие в опросе по оценке качества предоставленной мне муниципальной услуги по телефону: \_\_\_\_\_.

\_\_\_\_\_  
(дата)

\_\_\_\_\_ ( \_\_\_\_\_ )  
(подпись) (Ф.И.О.)

**Реквизиты должностных лиц, ответственных за предоставление муниципальной услуги и осуществляющих контроль ее исполнения,**

**Исполком Мамадышского муниципального района**

Должность	Телефон	Электронный адрес
Руководитель исполкома		Mamadysh.Ikrayona @tatar.ru
Управляющий делами исполкома		Mamadysh.Ikrayona @tatar.ru
Начальник отдела		Mamadysh.Ikrayona @tatar.ru
Специалист отдела		Mamadysh.Ikrayona @tatar.ru

**Совет Мамадышского муниципального района**

Должность	Телефон	Электронный адрес
Глава		Sovet.mam@tatar.ru

**Административный регламент  
предоставления муниципальной услуги по предоставлению социальных  
выплат на строительство (приобретение) жилья гражданам, проживающим в  
сельской местности, в том числе молодым семьям и молодым специалистам**

**1. Общие положения**

1.1. Настоящий административный регламент предоставления муниципальной услуги (далее – Регламент) устанавливает стандарт и порядок предоставления муниципальной услуги по предоставлению социальных выплат на строительство (приобретение) жилья гражданам, проживающим в сельской местности, в том числе молодым семьям и молодым специалистам (далее – муниципальная услуга).

1.2. Получатели муниципальной услуги: физические лица (далее - заявитель).

1.3. Муниципальная услуга предоставляется исполнительным комитетом Мамадышского муниципального района Республики Татарстан (далее – Исполком).

Исполнитель муниципальной услуги - отдел инфраструктурного развития Исполкома (далее - Отдел).

1.3.1. Место нахождения исполкома: г. Мамадыш, ул.Джалиля, д.23/33.

Место нахождения Отдела г. Мамадыш, ул.Джалиля, д.23/33.

График работы:

понедельник – пятница с 8 до 17.00;

прием граждан:

понедельник-пятница с 8.00 до 12.00;

вторник с 8-00 до 17-00

суббота, воскресенье: выходные дни.

Время перерыва для отдыха и питания устанавливается правилами внутреннего трудового распорядка.

Справочный телефон 3-31-30.

Проход по документам удостоверяющим личность.

1.3.2. Адрес официального сайта муниципального района в информационно-телекоммуникационной сети «Интернет» (далее – сеть «Интернет»): ([http:// www.mamadysh.tatar.ru](http://www.mamadysh.tatar.ru)).

1.3.3. Информация о муниципальной услуге, а также о месте нахождения и графике работы Отдела может быть получена:

1) посредством информационных стендов, содержащих визуальную и текстовую информацию о муниципальной услуге, расположенных в помещениях Исполкома, для работы с заявителями.



Информация на государственных языках Республики Татарстан включает сведения о муниципальной услуге, содержащиеся в пунктах (подпунктах) 1.1, 1.3.1, 2.3, 2.5, 2.8, 2.10, 2.11, 5.1 настоящего Регламента;

2) посредством сети «Интернет» на официальном сайте Исполкома (<http://www.mamadysh.tatar.ru>);

3) на Портале государственных и муниципальных услуг Республики Татарстан (<http://uslugi.tatar.ru>);

4) на Едином портале государственных и муниципальных услуг (функций) (<http://www.gosuslugi.ru>);

5) в Исполкоме (Отделе):

при устном обращении - лично или по телефону;

при письменном (в том числе в форме электронного документа) обращении – на бумажном носителе по почте, в электронной форме по электронной почте.

1.3.4. Информация по вопросам предоставления муниципальной услуги размещается специалистом Отдела на официальном сайте муниципального района и на информационных стендах в помещениях Исполкома для работы с заявителями.

1.4. Предоставление муниципальной услуги осуществляется в соответствии с:

Жилищным кодексом Российской Федерации от 29.12.2004 №188-ФЗ (Собрание законодательства РФ, 03.01.2005, №1 (часть 1), ст.14) (далее – ЖК РФ);

Федеральным Законом от 08.12.1995 № 193-ФЗ «О сельскохозяйственной кооперации» (Собрание законодательства РФ, 11.12.1995, № 50, ст. 4870) (далее - Федеральный Закон № 193-ФЗ);

Федеральным законом от 06.10.2003 №131-ФЗ «Об общих принципах организации местного самоуправления в Российской Федерации» (далее – Федеральный закон №131-ФЗ) (Собрание законодательства РФ, 06.10.2003, №40, ст.3822);

Федеральным Законом от 29.12.2006 № 264-ФЗ «О развитии сельского хозяйства» (Собрание законодательства РФ, 01.01.2007, № 1 (1 ч.), ст. 27) (далее – Федеральный Закон № 264-ФЗ);

Федеральным законом от 27.07.2010 №210-ФЗ «Об организации предоставления государственных и муниципальных услуг» (Собрание законодательства РФ, 02.08.2010, №31, ст.4179) (далее – Федеральный закон № 210-ФЗ);

постановлением Правительства Российской Федерации от № 696 от 31.05.2019 года Постановление РФ № 696 от 31.05.2019 Государственная программа РФ «Комплексное развитие сельских территорий» (далее – Программа)

Законом Республики Татарстан от 21.10.1999 №2443 «О государственной поддержке молодых семей в улучшении жилищных условий» (Республика Татарстан, № 239, 27.11.1999) (далее – Закон РТ №2443);

Законом Республики Татарстан от 28.07.2004 №45-ЗРТ «О местном самоуправлении в Республике Татарстан» (Республика Татарстан, №155-156, 03.08.2004);

постановлением Кабинета Министров Республики Татарстан от 08.04.2013 № 235 «Об утверждении Государственной программы "Развитие сельского хозяйства и регулирование рынков сельскохозяйственной продукции, сырья и продовольствия в Республике Татарстан на 2013 - 2020 годы» (Сборник постановлений и распоряжений Кабинета Министров Республики Татарстан и нормативных актов республиканских органов исполнительной власти", 19.04.2013, № 30, ст. 0951);

Правилами предоставления и распределения субсидий из бюджета Республики Татарстан бюджетам муниципальных образований Республики Татарстан на улучшение жилищных условий граждан, проживающих в сельской местности, в том числе молодых семей и молодых специалистов, утвержденными постановлением Кабинета Министров Республики Татарстан от 29.05.2018 №407 (далее – Правила) (Собрание законодательства Республики Татарстан", 03.07.2018, №49, ст. 1703);

постановлением Правительства РФ от 27.09.2011 №797 (ред. от 19.03.2019) «О взаимодействии между многофункциональными центрами предоставления государственных и муниципальных услуг и федеральными органами исполнительной власти, органами государственных внебюджетных фондов, органами государственной власти субъектов Российской Федерации, органами местного самоуправления» (далее – постановление №797) (Собрание законодательства РФ, 03.10.2011, №40, ст. 5559)

Уставом Мамадышского муниципального района Республики Татарстан, принятого Решением Совета Мамадышского муниципального района от 08.11.2013 № 6-25, (далее – Устав);

Положением об исполнительном комитете Мамадышского муниципального района, от 08 декабря 2005 № 3-3, утвержденным Решением Совета Мамадышского муниципального района (далее – Положение об ИК);

Положением об отделе, утвержденным приказом руководителя Исполкома от 03.10.2011 №1767 (далее – Положение об отделе);

Правилами внутреннего трудового распорядка Исполкома, утвержденными руководителем Исполкома от 12 января 2006 №001 (далее – Правила).

1.5. В настоящем регламенте используются следующие термины и определения:

удаленное рабочее место многофункционального центра предоставления государственных и муниципальных услуг – территориально обособленное структурное подразделение (офис) многофункционального центра предоставления государственных и муниципальных услуг, созданное в городском или сельском поселении муниципального района (городского округа) Республики Татарстан в соответствии с пунктом 34 Правил организации деятельности многофункциональных центров предоставления государственных и муниципальных услуг, утвержденных постановлением Правительства Российской Федерации от 22.12.2012 №1376 «Об утверждении Правил организации деятельности многофункциональных центров предоставления государственных и муниципальных услуг»;

техническая ошибка - ошибка (описка, опечатка, грамматическая или арифметическая ошибка либо подобная ошибка), допущенная органом, предоставляющим муниципальную услугу, и приведшая к несоответствию сведений, внесенных в документ (результат муниципальной услуги), сведениям в документах, на основании которых вносились сведения.

В настоящем Регламенте под заявлением о предоставлении муниципальной услуги (далее - заявление) понимается запрос о предоставлении муниципальной услуги (п.2 ст.2 Федерального закона от 27.07.2010 №210-ФЗ). Заявление заполняется на стандартном бланке (приложение №1).

Действие настоящего Регламента распространяется на граждан, проживающих в сельской местности, в том числе молодых семей и молодых специалистов отвечающих следующим условиям:

а) постоянное проживание в сельской местности (регистрация по месту жительства);

б) работа по трудовому договору или осуществление индивидуальной предпринимательской деятельности (основное место работы) в сельской местности (непрерывно в течение не менее одного года на дату включения в сводные списки участников мероприятий - получателей социальных выплат и получателей жилья по договорам найма жилых помещений);

в) наличие собственных и (или) заемных средств в размере не менее 30 процентов расчетной стоимости строительства (приобретения) жилья, определяемой в соответствии с пунктом 12 настоящего Типового положения, а также средств, необходимых для строительства (приобретения) жилья в случае, предусмотренном пунктом 16 настоящего Типового положения. При отсутствии (недостаточности) собственных и (или) заемных средств гражданином могут быть использованы средства (часть средств) материнского (семейного) капитала в порядке, установленном постановлением Правительства Российской Федерации от 12.12.2007 №862 «О Правилах направления средств (части средств) материнского (семейного) капитала на улучшение жилищных условий»;

г) признание нуждающимся в улучшении жилищных условий, осуществляемое органами местного самоуправления по месту постоянного жительства по основаниям, установленным статьей 51 Жилищного кодекса Российской Федерации. Граждане, намеренно ухудшившие жилищные условия, могут быть признаны нуждающимися в улучшении жилищных условий не ранее чем через пять лет со дня совершения указанных намеренных действий.

Под сельской местностью понимается - сельские поселения или сельские поселения, объединенные общей территорией в границах муниципального района, а также поселки городского типа, сельские населенные пункты, входящие в состав городских округов Республики Татарстан, на территории которых преобладает деятельность, связанная с производством и переработкой сельскохозяйственной продукции, по перечню согласно приложения №1 к Правилам.

## 2. Стандарт предоставления муниципальной услуги

Наименование требования к стандарту предоставления муниципальной услуги	Содержание требований к стандарту	Нормативный акт, устанавливающий услугу или требование
2.1. Наименование муниципальной услуги	Предоставление социальных выплат на строительство (приобретение) жилья гражданам, проживающим в сельской местности, в том числе молодым семьям и молодым специалистам	п.30 Правил
2.2. Наименование исполнительно-распорядительного органа местного самоуправления, непосредственно предоставляющего муниципальную услугу	Исполнительный комитет _____ муниципального района Республики Татарстан	Положение об ИК
2.3. Описание результата предоставления муниципальной услуги	Свидетельство (приложение №2). Решение об отказе в предоставлении муниципальной услуги.	П.11 Правил
2.4. Срок предоставления муниципальной услуги, в том числе с учетом необходимости обращения в организации, участвующие в предоставлении муниципальной услуги, срок	Включение в списки граждан, изъявивших желание улучшить жилищные (далее – списки граждан) – 13 дней <sup>4</sup> с момента подачи заявления. Информирование о включении в сводные списки - два дня с момента поступления сведений из	

<sup>4</sup> Срок предоставления муниципальной услуги определен исходя из суммарного срока, минимально необходимого для осуществления административных процедур. Длительность административных процедур исчисляется в рабочих днях.

<p>приостановления предоставления муниципальной услуги в случае, если возможность приостановления предусмотрена законодательством Российской Федерации, срок выдачи (направления) документов, являющихся результатом предоставления муниципальной услуги</p>	<p>Министерства сельского хозяйства и продовольствия Республики Татарстан (далее – Министерство). Извещение о поступлении свидетельства – два дня с момента поступления свидетельства из Министерства. Приостановление срока предоставления муниципальной услуги не предусмотрено</p>	
<p>2.5. Исчерпывающий перечень документов, необходимых в соответствии с законодательными или иными нормативными правовыми актами для предоставления муниципальной услуги, а также услуг, которые являются необходимыми и обязательными для предоставления муниципальных услуг, подлежащих представлению заявителем, способы их получения заявителем, в том числе в электронной форме, порядок их представления</p>	<p>Заявитель для получения свидетельства представляет: 1) Заявление; 2) Копии документов, удостоверяющих личность заявителя и членов его семьи; 3) Копии документов, подтверждающих родственные отношения между лицами, указанными в заявлении в качестве членов семьи; 4) Копии документов, подтверждающих наличие у заявителя и (или) членов его семьи собственных и (или) заемных средств в размере, установленном подпунктом "в" пункта 4 настоящего Типового положения, а также при необходимости право заявителя (лица, состоящего в зарегистрированном браке с заявителем) на получение материнского (семейного) капитала. Перечень таких документов, сроки и порядок их представления определяются Министерством;</p>	

	<p>5) Документ, подтверждающего признание гражданина нуждающимся в улучшении жилищных условий;</p> <p>б) Иные документы, предусматривающие разрешение на строительство жилья и подтверждающих стоимость жилья, планируемого к строительству (приобретению). Перечень таких документов, сроки и порядок их представления определяются Министерством.</p> <p>Бланк заявления для получения муниципальной услуги заявитель может получить при личном обращении в Исполкоме. Электронная форма бланка размещена на официальном сайте Исполкома.</p> <p>Заявление и прилагаемые документы могут быть представлены (направлены) заявителем на бумажных носителях одним из следующих способов:</p> <p>лично (лицом, действующим от имени заявителя на основании доверенности);</p> <p>почтовым отправлением.</p> <p>Заявление и документы также могут быть представлены (направлены) заявителем в виде электронного документа, подписанного усиленной квалифицированной электронной подписью, через информационно-телекоммуникационные сети общего доступа, в том числе через информационно-телекоммуникационную сеть «Интернет», и Единый портал государственных и муниципальных услуг</p>	
<p>2.6. Исчерпывающий перечень документов, необходимых в</p>	<p>Получаются в рамках межведомственного взаимодействия:</p>	

<p>соответствии с нормативными правовыми актами для предоставления муниципальной услуги, которые находятся в распоряжении государственных органов, органов местного самоуправления и иных организаций и которые заявитель вправе представить, а также способы их получения заявителями, в том числе в электронной форме, порядок их представления; государственный орган, орган местного самоуправления либо организация, в распоряжении которых находятся данные документы</p>	<p>1) Документ, подтверждающий признание гражданина нуждающимся в улучшении жилищных условий;</p> <p>2) Сведения о регистрации граждан;</p> <p>3) Финансово-лицевой счет с указанием жилой и общей площадей жилого помещения и даты выдачи (в случае, если документ выдается органами местного самоуправления);</p> <p>4) Сведения из ЕГРИП.</p> <p>Способы получения и порядок представления документов, которые заявитель вправе представить, определены пунктом 2.5 настоящего Регламента.</p> <p>Запрещается требовать от заявителя вышеперечисленные документы, находящиеся в распоряжении государственных органов, органов местного самоуправления и иных организаций.</p> <p>Непредставление заявителем документов, содержащих вышеуказанные сведения, не является основанием для отказа заявителю в предоставлении услуги</p>	
<p>2.7. Исчерпывающий перечень оснований для отказа в приеме документов, необходимых для предоставления муниципальной услуги</p>	<p>Основания для отказа в приеме документов:</p> <p>1) Подача документов ненадлежащим лицом;</p> <p>2) Несоответствие представленных документов перечню документов, указанных в пункте 2.5 настоящего Регламента;</p> <p>3) В заявлении и прилагаемых к заявлению документах имеются неоговоренные исправления, серьезные повреждения, не позволяющие однозначно истолковать их содержание;</p>	

	4) Представление документов в ненадлежащий орган	
2.8. Исчерпывающий перечень оснований для приостановления или отказа в предоставлении муниципальной услуги	<p>Основания для приостановления предоставления услуги не предусмотрены.</p> <p>Основания для отказа:</p> <p>1) Заявителем представлены документы не в полном объеме, либо в представленных заявлении и (или) документах содержится неполная и (или) недостоверная информация;</p> <p>2) Ранее реализованное право на улучшение жилищных условий с использованием социальной выплаты или иной формы государственной поддержки за счет средств бюджетов Российской Федерации и Республики Татарстан;</p> <p>3) Поступление ответа органа государственной власти, органа местного самоуправления либо подведомственной органу государственной власти или органу местного самоуправления организации на межведомственный запрос, свидетельствующего об отсутствии документа и (или) информации, необходимых для предоставления муниципальной услуги, если соответствующий документ не был представлен заявителем по собственной инициативе;</p> <p>4) Несоответствие молодой семьи требованиям, указанным в пункте 6-7 Положения</p>	
2.9. Порядок, размер и основания взимания государственной пошлины или иной платы,	Муниципальная услуга предоставляется на безвозмездной основе	



<p>взимаемой за предоставление муниципальной услуги</p>		
<p>2.10. Перечень услуг, которые являются необходимыми и обязательными для предоставления муниципальной услуги, в том числе сведения о документе (документах), выдаваемом (выдаваемых) организациями, участвующими в предоставлении муниципальных услуг</p>	<p>Предоставление необходимых и обязательных услуг не требуется</p>	
<p>2.11. Порядок, размер и основания взимания платы за предоставление услуг, которые являются необходимыми и обязательными для предоставления государственной услуги, включая информацию о методике расчета размера такой платы</p>	<p>Предоставление необходимых и обязательных услуг не требуется.</p>	
<p>2.12. Максимальный срок ожидания в очереди при подаче запроса о предоставлении муниципальной услуги, услуги, предоставляемой организацией, участвующей в предоставлении муниципальной услуги, и при</p>	<p>Подача заявления на получение муниципальной услуги при наличии очереди - не более 15 минут. При получении результата предоставления муниципальной услуги максимальный срок ожидания в очереди не должен превышать 15 минут</p>	

<p>получении результата предоставления таких услуг</p>		
<p>2.13. Срок и порядок регистрации запроса заявителя о предоставлении муниципальной услуги и услуги, предоставляемой организацией, участвующей в предоставлении муниципальной услуги, в том числе в электронной форме</p>	<p>В течение одного дня с момента поступления заявления. Запрос, поступивший в электронной форме, в выходной (праздничный) день регистрируется на следующий за выходным (праздничным) рабочий день</p>	
<p>2.14. Требования к помещениям, в которых предоставляется муниципальная услуга, к залу ожидания, местам для заполнения запросов о предоставлении муниципальной услуги, информационным стендам с образцами их заполнения и перечнем документов, необходимых для предоставления каждой муниципальной услуги, размещению и оформлению визуальной, текстовой и мультимедийной информации о порядке предоставления такой услуги, в том числе к обеспечению доступности для инвалидов указанных объектов в соответствии с федеральным</p>	<p>Предоставление муниципальной услуги осуществляется в зданиях и помещениях, оборудованных противопожарной системой и системой пожаротушения, необходимой мебелью для оформления документов, информационными стендами. Обеспечивается беспрепятственный доступ инвалидов к месту предоставления муниципальной услуги (удобный вход-выход в помещения и перемещение в их пределах). Визуальная, текстовая и мультимедийная информация о порядке предоставления муниципальной услуги размещается в удобных для заявителей местах, в том числе с учетом ограниченных возможностей инвалидов</p>	

<p>законодательством и законодательством Республики Татарстан о социальной защите инвалидов</p>		
<p>2.15. Показатели доступности и качества муниципальной услуги, в том числе количество взаимодействий заявителя с должностными лицами при предоставлении муниципальной услуги и их продолжительность, возможность получения информации о ходе предоставления муниципальной услуги, в том числе с использованием информационно-коммуникационных технологий, возможность либо невозможность получения муниципальной услуги в многофункциональном центре предоставления государственных и муниципальных услуг (в том числе в полном объеме), в любом территориальном подразделении органа исполнительно распорядительного органа местного самоуправления, по выбору заявителя (экстерриториальный принцип),</p>	<p>Показателями доступности предоставления муниципальной услуги являются:</p> <ul style="list-style-type: none"> <li>расположенность помещения администрации в зоне доступности общественного транспорта;</li> <li>наличие необходимого количества специалистов, а также помещений, в которых осуществляется прием документов от заявителей;</li> <li>наличие исчерпывающей информации о способах, порядке и сроках предоставления муниципальной услуги на информационных стендах, информационных ресурсах <a href="http://www.mamadysh.tatar.ru">http:// www. mamadysh.tatar.ru</a> в сети «Интернет», на Едином портале государственных и муниципальных услуг;</li> <li>оказание помощи инвалидам в преодолении барьеров, мешающих получению ими услуг наравне с другими лицами.</li> </ul> <p>Качество предоставления муниципальной услуги характеризуется отсутствием:</p> <ul style="list-style-type: none"> <li>очереди при приеме и выдаче документов заявителям;</li> <li>нарушений сроков предоставления муниципальной услуги;</li> <li>жалоб на действия (бездействие) муниципальных служащих, предоставляющих муниципальную услугу;</li> </ul>	

<p>посредством запроса о предоставлении нескольких государственных и (или) муниципальных услуг в многофункциональных центрах предоставления государственных и муниципальных услуг, предусмотренного статьей 15.1 Федерального закона (комплексный запрос)</p>	<p>жалоб на некорректное, невнимательное отношение муниципальных служащих, оказывающих муниципальную услугу, к заявителям.</p> <p>При подаче запроса о предоставлении муниципальной услуги и при получении результата муниципальной услуги, предполагается однократное взаимодействие должностного лица, предоставляющего муниципальную услугу, и заявителя. Продолжительность взаимодействия определяется регламентом.</p> <p>Информация о ходе предоставления муниципальной услуги может быть получена заявителем на сайте <a href="http://www.mamadysh.tatar.ru">http:// www. mamadysh.tatar.ru</a>, на Едином портале государственных и муниципальных услуг, в МФЦ.</p> <p>Предоставление муниципальной услуги через многофункциональный центр предоставления государственных и муниципальных услуг (далее – МФЦ), удаленные рабочие места МФЦ не осуществляется.</p> <p>Муниципальная услуга по экстерриториальному принципу и в составе комплексного запроса не предоставляется</p>	
<p>2.16. Иные требования, в том числе учитывающие особенности предоставления муниципальной услуги по экстерриториальному принципу (в случае, если муниципальная услуга</p>	<p>Консультацию о порядке получения муниципальной услуги в электронной форме можно получить через Интернет-приемную или через Портал государственных и муниципальных услуг Республики Татарстан.</p>	

<p>предоставляется по экстерриториальному принципу) и особенности предоставления муниципальной услуги в электронной форме</p>	<p>В случае, если законом предусмотрена подача заявления о предоставлении муниципальной услуги в электронной форме заявление подается через Портал государственных и муниципальных услуг Республики Татарстан (<a href="http://uslugi.tatar.ru/">http://uslugi.tatar.ru/</a>) или Единый портал государственных и муниципальных услуг (функций) (<a href="http://www.gosuslugi.ru/">http:// www.gosuslugi.ru/</a>)</p>	
---	--	--

### **3. Состав, последовательность и сроки выполнения административных процедур, требования к порядку их выполнения, в том числе особенности выполнения административных процедур в электронной форме**

3.1. Описание последовательности действий при предоставлении муниципальной услуги

3.1.1. Предоставление муниципальной услуги включает в себя следующие процедуры:

- 1) консультирование заявителя;
- 2) принятие и регистрация заявления;
- 3) формирование и направление межведомственных запросов в органы, участвующие в предоставлении муниципальной услуги;
- 4) подготовка и направление списка в Министерство;
- 5) извещение о включении в сводные списки;
- 6) извещение о поступлении свидетельства и выдача заявителю результата муниципальной услуги.

3.2. Оказание консультаций заявителю

3.2.1. Заявитель вправе обратиться в Отдел лично, по телефону и (или) электронной почте для получения консультаций о порядке получения муниципальной услуги.

Специалист Отдела консультирует заявителя, в том числе по составу, форме представляемой документации и другим вопросам для получения муниципальной услуги и при необходимости оказывает помощь в заполнении бланка заявления.

Процедуры, устанавливаемые настоящим пунктом, осуществляются в день обращения заявителя.

Результат процедур: консультации по составу, форме представляемой документации и другим вопросам получения разрешения.

3.3. Принятие и регистрация заявления

3.3.1. Заявитель лично, через доверенное лицо или через МФЦ, удаленное рабочее место МФЦ подает письменное заявление о предоставлении муниципальной услуги и представляет документы в соответствии с пунктом 2.5 настоящего Регламента в Отдел.

Заявление о предоставлении муниципальной услуги в электронной форме направляется в Отдел по электронной почте или через Интернет-приемную. Регистрация заявления, поступившего в электронной форме, осуществляется в установленном порядке.

3.3.2. Специалист Отдела, ведущий прием заявлений, осуществляет:  
установление личности заявителя;  
проверку полномочий заявителя (в случае действия по доверенности);  
проверку наличия документов, предусмотренных пунктом 2.5 настоящего Регламента;

проверку соответствия представленных документов установленным требованиям (надлежащее оформление копий документов, отсутствие в документах подчисток, приписок, зачеркнутых слов и иных не оговоренных исправлений).

В случае отсутствия замечаний специалист Отдела осуществляет:

прием и регистрацию заявления в специальном журнале;

вручение заявителю копии описи представленных документов с отметкой о дате приема документов, присвоенном входящем номере, дате и времени исполнения муниципальной услуги;

направление заявления на рассмотрение руководителю Исполкома.

В случае наличия оснований для отказа в приеме документов, специалист Отдела, ведущий прием документов, уведомляет заявителя о наличии препятствий для регистрации заявления и возвращает ему документы с письменным объяснением содержания выявленных оснований для отказа в приеме документов.

Процедуры, устанавливаемые настоящим пунктом, осуществляются:

прием заявления и документов в течение 15 минут;

регистрация заявления в течение одного дня с момента поступления заявления.

Результат процедур: принятое и зарегистрированное заявление, направленное на рассмотрение руководителю Исполкома или возвращенные заявителю документы.

3.3.3. Руководитель Исполкома рассматривает заявление, определяет исполнителя и направляет заявление в Отдел.

Процедура, устанавливаемая настоящим пунктом, осуществляется в течение одного дня с момента регистрации заявления.

Результат процедуры: направленное исполнителю заявление.

3.4. Формирование и направление межведомственных запросов в органы, участвующие в предоставлении муниципальной услуги

3.4.1. Специалист Отдела направляет в электронной форме посредством системы межведомственного электронного взаимодействия запрос о предоставлении:

1) Документа, подтверждающего признание гражданина нуждающимся в улучшении жилищных условий;

2) Сведения о регистрации граждан – МВД РФ;

3) Финансово-лицевого счета с указанием жилой и общей площадей жилого помещения и даты выдачи (в случае, если документ выдается органами местного самоуправления);

4) Сведений из ЕГРИП.

Процедуры, устанавливаемые настоящим пунктом, осуществляются в течение одного рабочего дня с момента поступления заявления о предоставлении муниципальной услуги.

Результат процедуры: направленный запрос.

3.4.2. Специалисты поставщиков данных на основании запроса, поступившего через систему межведомственного электронного взаимодействия, предоставляют запрашиваемые документы (информацию) или направляют уведомления об

отсутствии документа и (или) информации, необходимых для предоставления муниципальной услуги (далее – уведомление об отказе).

Процедуры, устанавливаемые настоящим пунктом, осуществляются в течение пяти дней со дня поступления межведомственного запроса в орган или организацию, предоставляющие документ и информацию, если иные сроки подготовки и направления ответа на межведомственный запрос не установлены федеральными законами, правовыми актами Правительства Российской Федерации и принятыми в соответствии с федеральными законами нормативными правовыми актами Республики Татарстан.

Результат процедур: документы (сведения) либо уведомление об отказе, направленные в Отдел.

### 3.5. Подготовка и направление списка в Министерство;

#### 3.5.1. Специалист Отдела осуществляет:

проверку достоверности сведений, содержащихся в представленных документах;

оформление учетного дела (комплектация всех документов в отдельную папку);

проверку наличия оснований для отказа в предоставлении муниципальной услуги, предусмотренных пунктом 2.9 настоящего Регламента.

В случае наличия оснований для отказа в предоставлении муниципальной услуги специалист Отдела подготавливает заключение об отказе в предоставлении муниципальной услуги и проект письма об отказе в предоставлении муниципальной услуги. Заключение прикладывается к учетному делу.

В случае отсутствия оснований для отказа включает заявителя в список граждан.

Проект подготовленного документа направляется на утверждение руководителю Исполкома.

Процедуры, устанавливаемые настоящим пунктом, осуществляются в течение одного дня с момента поступления ответов на запросы.

Результат процедур: направленный на утверждение список граждан или письмо об отказе.

3.5.2. Руководитель Исполкома утверждает список граждан или письмо об отказе и направляет в Отдел.

Процедуры, устанавливаемые настоящим пунктом, осуществляются в течение одного дня с момента окончания предыдущей процедуры.

Результат процедур: утвержденный документ, направленный в Отдел.

#### 3.5.3. Специалист Отдела регистрирует документ.

В случае отказа в предоставлении муниципальной услуги направляет заявителю письмо об отказе.

В случае включения заявителя в списки граждан, направляет утвержденные списки в Министерство.

Процедуры, устанавливаемые настоящим пунктом, осуществляются в течение одного дня с момента окончания предыдущей процедуры.

Результат процедур: направленное заявителю письмо об отказе или



направленный в Министерство список граждан.

### 3.6. Извещение о включении в сводные списки

3.6.1. Специалист Отдела получив из Министерства уведомление о результате рассмотрения списков органов местного самоуправления подготавливает письмо с информацией о включении заявителя в сводные списки или готовит письмо об отказе в предоставлении муниципальной услуги. Подготовленный проект документа согласовывается в установленном порядке и направляется на подпись руководителю Исполкома.

Процедура, устанавливаемая настоящим пунктом, осуществляется в течение одного дня с момента поступления уведомления.

Результат процедуры: направленный на утверждение проект документа.

3.6.2. Руководитель Исполкома подписывает письмо и направляет в Отдел.

Результат процедуры: утвержденный документ.

3.6.3. Специалист Отдела регистрирует письмо и направляет заявителю почтовым отправлением.

Процедуры, устанавливаемые подпунктом 3.6.2-3.6.3, осуществляется в течение одного дня с момента окончания процедуры, предусмотренной подпунктом 3.6.1.

Результат процедур: направленное заявителю письмо.

### 3.7. Извещение о поступлении свидетельства и выдача заявителю результата муниципальной услуги

3.7.1. Специалист Отдела после получения из Министерства свидетельства извещает заявителя.

Процедура, устанавливаемая настоящим пунктом, осуществляется в течение двух дней с момента поступления свидетельства.

Результат процедуры: извещение о поступлении свидетельства.

3.7.2. Специалист Отдела при обращении заявителя выдает заявителю в установленном порядке свидетельство.

Процедуры, устанавливаемые настоящим пунктом, осуществляются в течение 15 минут в день прибытия заявителя, в порядке очередности.

Результат процедур: выданное свидетельство.

### 3.8. Исправление технических ошибок.

3.8.1. В случае обнаружения технической ошибки в документе, являющемся результатом муниципальной услуги, заявитель представляет в Отдел:

заявление об исправлении технической ошибки (приложение №3);

документ, выданный заявителю как результат муниципальной услуги, в котором содержится техническая ошибка;

документы, имеющие юридическую силу, свидетельствующие о наличии технической ошибки.

Заявление об исправлении технической ошибки в сведениях, указанных в документе, являющемся результатом муниципальной услуги, подается заявителем

(уполномоченным представителем) лично, либо почтовым отправлением (в том числе с использованием электронной почты), либо через единый портал государственных и муниципальных услуг или многофункциональный центр предоставления государственных и муниципальных услуг.

3.8.2. Специалист, ответственный за прием документов, осуществляет прием заявления об исправлении технической ошибки, регистрирует заявление с приложенными документами и передает их в Отдел.

Процедура, устанавливаемая настоящим пунктом, осуществляется в течение одного дня с момента регистрации заявления.

Результат процедуры: принятое и зарегистрированное заявление, направленное на рассмотрение специалисту Отдела.

3.8.3. Специалист Отдела рассматривает документы и в целях внесения исправлений в документ, являющийся результатом услуги, осуществляет процедуры, предусмотренные пунктом 3.6 настоящего Регламента, и выдает исправленный документ заявителю (уполномоченному представителю) лично под роспись с изъятием у заявителя (уполномоченного представителя) оригинала документа, в котором содержится техническая ошибка, или направляет в адрес заявителя почтовым отправлением (посредством электронной почты) письмо о возможности получения документа при предоставлении в Отдел оригинала документа, в котором содержится техническая ошибка.

Процедура, устанавливаемая настоящим пунктом, осуществляется в течение трех дней после обнаружения технической ошибки или получения от любого заинтересованного лица заявления о допущенной ошибке.

Результат процедуры: выданный (направленный) заявителю документ.

#### **4. Порядок и формы контроля за предоставлением муниципальной услуги**

4.1. Контроль за полнотой и качеством предоставления муниципальной услуги включает в себя выявление и устранение нарушений прав заявителей, проведение проверок соблюдения процедур предоставления муниципальной услуги, подготовку решений на действия (бездействие) должностных лиц органа местного самоуправления.

Формами контроля за соблюдением исполнения административных процедур являются:

- 1) проверка и согласование проектов документов по предоставлению муниципальной услуги. Результатом проверки является визирование проектов;
- 2) проводимые в установленном порядке проверки ведения делопроизводства;
- 3) проведение в установленном порядке контрольных проверок соблюдения процедур предоставления муниципальной услуги.

Контрольные проверки могут быть плановыми (осуществляться на основании полугодовых или годовых планов работы органа местного самоуправления) и внеплановыми. При проведении проверок могут рассматриваться все вопросы, связанные с предоставлением муниципальной услуги (комплексные проверки), или по конкретному обращению заявителя.

В целях текущего контроля используются сведения, имеющиеся в электронной базе данных, служебная корреспонденция, устная и письменная информация специалистов, осуществляющих выполнение административных процедур, журналы учета соответствующих документов и другие сведения.

Для осуществления контроля за совершением действий при предоставлении муниципальной услуги и принятии решений руководителю Исполкома представляются справки о результатах предоставления муниципальной услуги.

О случаях и причинах нарушения сроков, последовательности и содержания административных процедур специалисты немедленно информируют руководителя органа, предоставляющего муниципальную услугу, а также предпринимают срочные меры по устранению нарушений

4.2. Текущий контроль за соблюдением последовательности действий, определенных административными процедурами по предоставлению муниципальной услуги, осуществляется заместителем руководителя Исполкома по инфраструктурному развитию, ответственным за организацию работы по предоставлению муниципальной услуги, а также специалистами отдела инфраструктурного развития.

4.3. Перечень должностных лиц, осуществляющих текущий контроль, устанавливается положениями о структурных подразделениях органа местного самоуправления и должностными регламентами.

По результатам проведенных проверок в случае выявления нарушений прав заявителей виновные лица привлекаются к ответственности в соответствии с законодательством Российской Федерации.

4.4. Руководитель органа местного самоуправления несет ответственность за несвоевременное рассмотрение обращений заявителей.

Руководитель (заместитель руководителя) структурного подразделения органа местного самоуправления несет ответственность за несвоевременное и (или) ненадлежащее выполнение административных действий, указанных в разделе 3 настоящего Регламента.

Должностные лица и иные муниципальные служащие за решения и действия (бездействие), принимаемые (осуществляемые) в ходе предоставления муниципальной услуги, несут ответственность в установленном Законом порядке.

4.5. Контроль за предоставлением муниципальной услуги со стороны граждан, их объединений и организаций, осуществляется посредством открытости деятельности органа местного самоуправления при предоставлении муниципальной услуги, получения полной, актуальной и достоверной информации о порядке предоставления муниципальной услуги и возможности досудебного рассмотрения обращений (жалоб) в процессе предоставления муниципальной услуги.

## **5. Досудебный (внесудебный) порядок обжалования решений и действий (бездействия) органа, предоставляющего муниципальную услугу, многофункционального центра предоставления государственных и**

**муниципальных услуг, организаций, указанных в части 1.1 статьи 16  
Федерального закона от 27.07.2010 №210-ФЗ, а также их должностных лиц,  
муниципальных служащих, работников**

5.1. Получатели муниципальной услуги имеют право на обжалование в досудебном порядке действий (бездействия) сотрудников Исполкома, участвующих в предоставлении муниципальной услуги, в Исполком или в Совет муниципального образования.

Заявитель может обратиться с жалобой, в том числе в следующих случаях:

1) нарушение срока регистрации запроса заявителя о предоставлении муниципальной услуги;

2) нарушение срока предоставления муниципальной услуги;

3) требование у заявителя документов или информации либо осуществления действий, представление или осуществление которых не предусмотрено нормативными правовыми актами Российской Федерации, Республики Татарстан, Мамадышского муниципального района для предоставления муниципальной услуги;

4) отказ в приеме документов, предоставление которых предусмотрено нормативными правовыми актами Российской Федерации, Республики Татарстан, Мамадышского муниципального района для предоставления муниципальной услуги, у заявителя;

5) отказ в предоставлении муниципальной услуги, если основания отказа не предусмотрены федеральными законами и принятыми в соответствии с ними иными нормативными правовыми актами Российской Федерации, законами и иными нормативными правовыми актами Республики Татарстан, муниципальными правовыми актами;

6) затребование от заявителя при предоставлении муниципальной услуги платы, не предусмотренной нормативными правовыми актами Российской Федерации, Республики Татарстан, Мамадышского муниципального района;

7) отказ Исполкома, должностного лица Исполкома в исправлении допущенных опечаток и ошибок в выданных в результате предоставления муниципальной услуги документах либо нарушение установленного срока таких исправлений;

8) нарушение срока или порядка выдачи документов по результатам предоставления муниципальной услуги;

9) приостановление предоставления муниципальной услуги, если основания приостановления не предусмотрены федеральными законами и принятыми в соответствии с ними иными нормативными правовыми актами Российской Федерации, законами и иными нормативными правовыми актами Республики Татарстан, муниципальными правовыми актами;

10) требование у заявителя при предоставлении муниципальной услуги документов или информации, отсутствие и (или) недостоверность которых не указывались при первоначальном отказе в приеме документов, необходимых для предоставления муниципальной услуги, либо в предоставлении муниципальной услуги, за исключением случаев, предусмотренных пунктом 4 части 1 статьи 7 Федерального закона № 210-ФЗ.

5.2. Жалоба на решения и действия (бездействие) органа, предоставляющего муниципальную услугу, должностного лица органа, предоставляющего муниципальную услугу, муниципального служащего, руководителя органа, предоставляющего муниципальную услугу, подается в письменной форме на бумажном носителе или в электронной форме.

Жалоба может быть направлена по почте, через МФЦ, с использованием информационно-телекоммуникационной сети "Интернет", официального сайта Мамадышского муниципального района (<http://www.mamadysh.tatarstan.ru>), Единого портала государственных и муниципальных услуг Республики Татарстан (<http://uslugi.tatar.ru/>), Единого портала государственных и муниципальных услуг (функций) (<http://www.gosuslugi.ru/>), а также может быть принята при личном приеме заявителя.

5.3. Жалоба, поступившая в орган, предоставляющий муниципальную услугу, либо вышестоящий орган (при его наличии), подлежит рассмотрению в течение пятнадцати рабочих дней со дня ее регистрации, а в случае обжалования отказа органа, предоставляющего муниципальную услугу, в приеме документов у заявителя либо в исправлении допущенных опечаток и ошибок или в случае обжалования нарушения установленного срока таких исправлений - в течение пяти рабочих дней со дня ее регистрации.

5.4. Жалоба должна содержать следующую информацию:

1) наименование органа, предоставляющего услугу, должностного лица органа, предоставляющего услугу, или муниципального служащего, решения и действия (бездействие) которых обжалуются;

2) фамилию, имя, отчество (последнее - при наличии), сведения о месте жительства заявителя - физического лица либо наименование, сведения о месте нахождения заявителя - юридического лица, а также номер (номера) контактного телефона, адрес (адреса) электронной почты (при наличии) и почтовый адрес, по которым должен быть направлен ответ заявителю;

3) сведения об обжалуемых решениях и действиях (бездействии) органа, предоставляющего муниципальную услугу, должностного лица органа, предоставляющего муниципальную услугу, или муниципального служащего;

4) доводы, на основании которых заявитель не согласен с решением и действием (бездействием) органа, предоставляющего услугу, должностного лица органа, предоставляющего услугу, или муниципального служащего.

5.5. К жалобе могут быть приложены копии документов, подтверждающих изложенные в жалобе обстоятельства. В таком случае в жалобе приводится перечень прилагаемых к ней документов.

5.6. По результатам рассмотрения жалобы принимается одно из следующих решений:

1) жалоба удовлетворяется, в том числе в форме отмены принятого решения, исправления допущенных опечаток и ошибок в выданных в результате предоставления государственной услуги документах, возврата заявителю денежных средств, взимание которых не предусмотрено нормативными правовыми актами Российской Федерации, нормативными правовыми актами Республики Татарстан, муниципальными правовыми актами;

2) в удовлетворении жалобы отказывается.

Не позднее дня, следующего за днем принятия решения, указанного в настоящем пункте, заявителю в письменной форме и по желанию заявителя в электронной форме направляется мотивированный ответ о результатах рассмотрения жалобы.

5.7. В случае признания жалобы, подлежащей удовлетворению, в ответе заявителю дается информация о действиях, осуществляемых Исполкомом, в целях незамедлительного устранения выявленных нарушений при оказании муниципальной услуги, а также приносятся извинения за доставленные неудобства и указывается информация о дальнейших действиях, которые необходимо совершить заявителю в целях получения муниципальной услуги.

5.8. В случае признания жалобы, не подлежащей удовлетворению, в ответе заявителю, даются аргументированные разъяснения о причинах принятого решения, а также информация о порядке обжалования принятого решения.

5.9. В случае установления в ходе или по результатам рассмотрения жалобы признаков состава административного правонарушения или преступления должностное лицо, работник, наделенные полномочиями по рассмотрению жалоб, незамедлительно направляют имеющиеся материалы в органы прокуратуры.

## **6. Особенности выполнения административных процедур (действий) в многофункциональных центрах предоставления государственных и муниципальных услуг**

6.1. Описание последовательности действий при предоставлении муниципальной услуги включает в себя следующие процедуры:

- 1) информирование заявителя о порядке предоставления муниципальной услуги;
- 2) принятие и регистрация заявления и документов, необходимых для предоставления муниципальной услуги;
- 3) формирование и направление межведомственных запросов в органы, участвующие в предоставлении муниципальной услуги, в том числе по комплексному межведомственному запросу;
- 4) проверка действительности усиленной квалифицированной цифровой электронной подписи заявителя, использованной при подаче заявления о предоставлении муниципальной услуги;
- 5) направление заявления с документами в Исполком;
- 6) выдача заявителю результата муниципальной услуги.

6.2. Информирование заявителя о порядке предоставления муниципальной услуги

Заявитель вправе обратиться в МФЦ лично, по телефону и (или) электронной почте для получения консультаций о порядке получения муниципальной услуги.

Специалист МФЦ информирует заявителя, в том числе по составу, форме представляемой документации и другим вопросам для получения муниципальной услуги и при необходимости оказывает помощь в заполнении бланка заявления.

Заявитель может получить информацию о порядке предоставления муниципальной услуги путем свободного доступа с сайта МФЦ <http://mfc16.tatarstan.ru/>

Процедуры, устанавливаемые настоящим пунктом, осуществляются в день обращения заявителя.

Результат процедур: информация по составу, форме представляемой документации и другим вопросам получения муниципальной услуги.

6.3. Принятие и регистрация заявления

6.3.1. Заявитель лично, через доверенное лицо или в электронной форме подает письменное заявление о предоставлении муниципальной услуги и представляет документы в соответствии с пунктом 2.5 настоящего Регламента в МФЦ, удаленное рабочее место МФЦ.

Заявление о предоставлении муниципальной услуги в электронной форме направляется через Портал государственных и муниципальных услуг Республики Татарстан. Регистрация заявления, поступившего в электронной форме, осуществляется в установленном порядке.

6.3.2. Специалист МФЦ, ведущий прием заявлений, осуществляет процедуры, предусмотренные регламентом работы МФЦ.

Процедуры, устанавливаемые настоящим пунктом, осуществляются в сроки, установленные регламентом работы МФЦ.

Результат процедур: принятое и зарегистрированное заявление.

#### 6.4. Формирование пакета документов

##### 6.4.1. Специалист МФЦ в соответствии с регламентом работы МФЦ:

проверяет действительность усиленной квалификационной цифровой электронной подписи заявителя, использованной при подаче заявления о предоставлении муниципальной услуги;

формирует и направляет межведомственные запросы в органы, участвующие в предоставлении муниципальной услуги, в том числе по комплексному межведомственному запросу.

Процедуры, устанавливаемые настоящим пунктом, осуществляются в сроки, установленные регламентом работы МФЦ.

Результат процедур: направленные запросы.

6.4.2. Специалист МФЦ после получения ответов на запросы формирует пакет документов и направляет его в Исполком в порядке, установленном регламентом работы МФЦ.

Процедуры, устанавливаемые настоящим пунктом, осуществляются в сроки, установленные регламентом работы МФЦ.

Результат процедур: направленные в Исполком документы.

#### 6.5. Выдача результата муниципальной услуги

6.5.1. Специалист МФЦ при поступлении результата муниципальной услуги из Исполкома регистрирует его в установленном порядке. извещает заявителя (его представителя) с использованием способа связи, указанного в заявлении, о результате предоставления муниципальной услуги.

Процедуры, устанавливаемые настоящим подпунктом, осуществляются в день поступления документов из Исполкома.

Результат процедур: извещение заявителя (его представителя) о результате предоставления муниципальной услуги.

##### 6.5.2. Специалист МФЦ выдает заявителю результат муниципальной услуги

Процедуры, устанавливаемые настоящим пунктом, осуществляются в порядке очередности, в день прибытия заявителя в сроки, установленные регламентом работы МФЦ.

Результат процедур: выданный результат муниципальной услуги.



\_\_\_\_\_  
 (наименование органа  
 местного самоуправления)

от гражданина (-ки) \_\_\_\_\_  
 (Ф.И.О.)

\_\_\_\_\_  
 проживающего (-ей) по адресу: \_\_\_\_\_

**ЗАЯВЛЕНИЕ**

Прошу включить меня, \_\_\_\_\_,  
 (Ф.И.О.)

паспорт \_\_\_\_\_, выданный \_\_\_\_\_  
 (серия, номер) (кем, когда)

\_\_\_\_\_ "\_\_\_" \_\_\_\_\_ г.,  
 в состав участников мероприятий по улучшению жилищных условий граждан,  
 проживающих в сельской местности, в том числе молодых семей и молодых  
 специалистов, в рамках подпрограммы "Устойчивое развитие сельских  
 территорий" Государственной программы развития сельского и регулирования  
 рынков сельскохозяйственной продукции, сырья и продовольствия на 2013 -  
 2020 годы по категории "\_\_\_\_\_".

(гражданин, молодая семья, молодой специалист - нужно указать)

Жилищные условия планирую улучшить путем \_\_\_\_\_

(строительство жилого дома, приобретение жилого помещения, участие в  
 долевом строительстве жилых домов (квартир) - нужно указать)

в \_\_\_\_\_.

(наименование муниципального образования, в котором гражданин желает  
 приобрести (построить) жилое помещение)

Состав семьи:

жена (муж) \_\_\_\_\_  
 (Ф.И.О.) (дата рождения)

проживает по адресу: \_\_\_\_\_;

дети:

\_\_\_\_\_ (Ф.И.О.) (дата рождения)

проживает по адресу: \_\_\_\_\_;

\_\_\_\_\_ (Ф.И.О.) (дата рождения)

проживает по адресу: \_\_\_\_\_.

Кроме того, со мной постоянно проживают в качестве членов семьи:

\_\_\_\_\_ (Ф.И.О.) (дата рождения);

\_\_\_\_\_ (Ф.И.О.) (дата рождения);

\_\_\_\_\_  
(Ф.И.О.)\_\_\_\_\_  
(дата рождения)

С условиями участия в мероприятиях по улучшению жилищных условий граждан, проживающих в сельской местности, в том числе молодых семей и молодых специалистов, в рамках подпрограммы "Устойчивое развитие сельских территорий" Государственной программы развития сельского и регулирования рынков сельскохозяйственной продукции, сырья и продовольствия на 2013 - 2020 годы ознакомлен и обязуюсь их выполнять.

\_\_\_\_\_  
(Ф.И.О. заявителя)\_\_\_\_\_  
(подпись заявителя)\_\_\_\_\_  
(дата)

Совершеннолетние члены семьи:

1) \_\_\_\_\_;

(Ф.И.О., подпись)

\_\_\_\_\_  
(дата)

2) \_\_\_\_\_;

(Ф.И.О., подпись)

\_\_\_\_\_  
(дата)

3) \_\_\_\_\_;

(Ф.И.О., подпись)

\_\_\_\_\_  
(дата)

4) \_\_\_\_\_.

(Ф.И.О., подпись)

\_\_\_\_\_  
(дата)

К заявлению прилагаются следующие документы:

1) \_\_\_\_\_;

(наименование документа и его реквизиты)

2) \_\_\_\_\_;

(наименование документа и его реквизиты)

3) \_\_\_\_\_;

(наименование документа и его реквизиты)

4) \_\_\_\_\_.

(наименование документа и его реквизиты)

Министерство сельского хозяйства и продовольствия  
Республики Татарстан

СВИДЕТЕЛЬСТВО

о предоставлении социальной выплаты на строительство  
(приобретение) жилья в сельской местности

№ \_\_\_\_\_

Настоящим свидетельством удостоверяется, что \_\_\_\_\_  
(Ф.И.О.)

гражданина - владельца свидетельства, наименование, серия и номер

документа, удостоверяющего личность, кем и когда выдан)

является участником мероприятий по улучшению жилищных условий в рамках подпрограммы "Устойчивое развитие сельских территорий" Государственной программы развития сельского хозяйства и регулирования рынков сельскохозяйственной продукции, сырья и продовольствия на 2013 - 2020 годы (далее - подпрограмма).

В соответствии с условиями подпрограммы ему (ей) предоставляется социальная выплата в размере \_\_\_\_\_ рублей  
(цифрами и прописью)

на \_\_\_\_\_  
(приобретение жилого помещения, строительство жилого дома, участие

в долевом строительстве жилых домов (квартир) - нужно указать)

(наименование муниципального образования)

\_\_\_\_\_ (должность) (подпись) (Ф.И.О.)

М.П.

-----  
линия отреза

КОРЕШОК СВИДЕТЕЛЬСТВА

о предоставлении социальной выплаты на строительство  
(приобретение) жилья в сельской местности <\*>

№ \_\_\_\_\_

Настоящим свидетельством удостоверяется, что \_\_\_\_\_

(Ф.И.О.

---

 гражданина - владельца свидетельства, наименование, серия и номер
 

---



---

 документа, удостоверяющего личность, кем и когда выдан)
 

---

является участником мероприятий по улучшению жилищных условий в рамках подпрограммы "Устойчивое развитие сельских территорий" Государственной программы развития сельского хозяйства и регулирования рынков сельскохозяйственной продукции, сырья и продовольствия на 2013 - 2020 годы (далее - подпрограмма).

В соответствии с условиями подпрограммы ему (ей) предоставлена социальная выплата в размере \_\_\_\_\_ рублей,  
(цифрами и прописью)

в том числе за счет:

средств федерального бюджета в размере \_\_\_\_\_ рублей,  
(цифрами и прописью)

средств бюджета Республики Татарстан \_\_\_\_\_ рублей;  
(цифрами и прописью)

средств местного бюджета в размере \_\_\_\_\_ рублей.  
(цифрами и прописью)

Свидетельство выдано Министерством сельского хозяйства и продовольствия Республики Татарстан.

---

 (должность)

---

 (подпись)

---

 (Ф.И.О.)

М.П.

## ОБОРОТНАЯ СТОРОНА СВИДЕТЕЛЬСТВА

Свидетельство дает право гражданину на открытие банковского счета в кредитной организации на территории субъекта Российской Федерации по месту выдачи свидетельства и действует не более 1 года с даты выдачи. Численный состав семьи гражданина _____ человек.	<b>ОТМЕТКА ОБ ОПЛАТЕ</b> (заполняется кредитной организацией) Дата оплаты _____ Реквизиты договора, на основании которого произведена оплата _____ Сумма по договору _____
Члены семьи: _____; (Ф.И.О., степень родства)	Получатель социальной выплаты _____ (Ф.И.О.)
_____; (Ф.И.О., степень родства)	Сумма перечислений _____
_____. (Ф.И.О., степень родства)	(подпись ответственного работника кредитной организации)
Расчетная стоимость строительства	

(приобретения) жилья _____	М.П.
_____ рублей.	
Дата выдачи свидетельства _____	
_____	
(должность) _____ (Ф.И.О.) _____	
_____ М.П.	
(подпись) _____	

линия отреза

Предоставленная социальная выплата направляется на \_\_\_\_\_  
(приобретение жилого

помещения, строительство жилого дома, участие в долевом строительстве  
жилых домов (квартир) - нужное указать)

Численный состав семьи гражданина \_\_\_\_\_ человек.

Члены семьи: \_\_\_\_\_;  
(Ф.И.О., степень родства)

\_\_\_\_\_  
(Ф.И.О., степень родства)

\_\_\_\_\_  
(Ф.И.О., степень родства)

Дата выдачи свидетельства \_\_\_\_\_

Подпись владельца свидетельства \_\_\_\_\_

Свидетельство выдано Министерством сельского хозяйства и продовольствия  
Республики Татарстан.

\_\_\_\_\_  
(должность) \_\_\_\_\_ (подпись) \_\_\_\_\_ (Ф.И.О.)

М.П.

Отметка о построенном (приобретенном) жилом помещении:

размер построенного (приобретенного) жилья \_\_\_\_\_,

адрес построенного (приобретенного) жилья \_\_\_\_\_.

Руководителю  
Исполнительного комитета  
\_\_\_\_\_ муниципального  
района Республики Татарстан  
От: \_\_\_\_\_

**Заявление  
об исправлении технической ошибки**

Сообщаю об ошибке, допущенной при оказании муниципальной услуги

\_\_\_\_\_  
(наименование услуги)

Записано: \_\_\_\_\_

Правильные  
сведения: \_\_\_\_\_

Прошу исправить допущенную техническую ошибку и внести соответствующие изменения в документ, являющийся результатом муниципальной услуги.

Прилагаю следующие документы:

- 1.
- 2.
- 3.

В случае принятия решения об отклонении заявления об исправлении технической ошибки прошу направить такое решение:

посредством отправления электронного документа на адрес E-mail: \_\_\_\_\_;  
в виде заверенной копии на бумажном носителе почтовым отправлением по адресу:

\_\_\_\_\_  
Подтверждаю свое согласие, а также согласие представляемого мною лица на обработку персональных данных (сбор, систематизацию, накопление, хранение, уточнение (обновление, изменение), использование, распространение (в том числе передачу), обезличивание, блокирование, уничтожение персональных данных, а также иных действий, необходимых для обработки персональных данных в рамках предоставления муниципальной услуги), в том числе в автоматизированном режиме, включая принятие решений на их основе органом предоставляющим муниципальную услугу, в целях предоставления муниципальной услуги.

Настоящим подтверждаю: сведения, включенные в заявление, относящиеся к моей личности и представляемому мною лицу, а также внесенные мною ниже, достоверны. Документы (копии документов), приложенные к заявлению, соответствуют требованиям, установленным законодательством Российской Федерации, на момент представления заявления эти документы действительны и

содержат достоверные сведения.

Даю свое согласие на участие в опросе по оценке качества предоставленной мне муниципальной услуги по телефону: \_\_\_\_\_.

\_\_\_\_\_  
(дата)

\_\_\_\_\_ ( \_\_\_\_\_ )  
(подпись) (Ф.И.О.)

**Реквизиты должностных лиц, ответственных за предоставление муниципальной услуги и осуществляющих контроль ее исполнения,**

**Исполком Мамадышского муниципального района**

Должность	Телефон	Электронный адрес
Руководитель исполкома	(85563)3-15-00	Mamadysh.Ikrayona@tatar.ru
Управляющий делами исполкома	(85563)3-19-56	Mamadysh.Ikrayona@tatar.ru
Начальник отдела	(85563)3-31-30	Mamadysh.Ikrayona@tatar.ru
Специалист отдела	(85563)3-31-30	Galina.Ryazanova@tatar.ru

**Совет Мамадышского муниципального района**

Должность	Телефон	Электронный адрес
Глава		sovet@tatar.ru