

СОВЕТ ЛЕБЕДИНСКОГО
СЕЛЬСКОГО ПОСЕЛЕНИЯ
АЛЕКСЕЕВСКОГО
МУНИЦИПАЛЬНОГО РАЙОНА
РЕСПУБЛИКИ ТАТАРСТАН



ТАТАРСТАН РЕСПУБЛИКАСЫ
АЛЕКСЕЕВСК
МУНИЦИПАЛЬ РАЙОНЫНЫҢ
ЛЕБЕДИНО АВЫЛ ЖИРЛЕГЕ
СОВЕТЫ

РЕШЕНИЕ

14.08.2023

с. Лебедино

КАРАР

№48

**Татарстан Республикасы Алексеевск муниципаль
районы «Лебедино авыл жирлеге» муниципаль
берәмлеге территориясен төзекләндерү Кагыйдәләрен
раслау турында**

«Россия Федерациясендә жирле үзидәрә оештыруның гомуми принциплары турында» 2003 елның 6 октябрдәгә 131-ФЗ номерлы Федераль закон, Татарстан Республикасы Алексеевск муниципаль районының «Лебедино авыл жирлеге» муниципаль берәмлеге Уставы нигезендә, 2023 елның 17 июлендәгә гавами тыңлаулар нәтижәләрен исәпкә алып,

Лебедино авыл жирлеге Советы карар итте:

1. Татарстан Республикасы Алексеевск муниципаль районы «Лебедино авыл жирлеге» муниципаль берәмлеге территориясен төзекләндерү Кагыйдәләрен кушымтага ярашлы рәвештә расларга.

2. Татарстан Республикасы Алексеевск муниципаль районы Лебедино авыл жирлеге» Советының 22.03.2019 ел, № 118 «Татарстан Республикасы Алексеевск муниципаль районы Лебедино авыл жирлеге муниципаль берәмлеге территориясен төзекләндерү Кагыйдәләрен раслау турында»,

- Татарстан Республикасы Алексеевск муниципаль районы Лебедино авыл жирлеге» Советының 16.04.2021 ел, № 18 «Татарстан Республикасы Алексеевск муниципаль районы Лебедино авыл жирлеге муниципаль берәмлеге территориясен төзекләндерү Кагыйдәләренә үзгәрешләр кертү турында» карарын үз көчен югалткан дип танырга

3. Әлеге карарны Интернет мәгълүмат-телекоммуникация челтәрендәгә Алексеевск муниципаль районының рәсми сайтында (<https://alekseevskiy.tatarstan.ru/>), Татарстан Республикасының рәсми хокукый мәгълүмат порталында бастырып чыгарырга.

4. Әлеге карар рәсми рәвештә басылып чыкканнан соң үз көченә керә.

5. Әлеге карарның үтәлешен контрольдә тотуны үз артымда калдырам.

Лебедино авыл жирлеге башлыгы,
Совет рәисе



Ю.И.Тюкарев

Татарстан Республикасы
Алексеевск муниципаль районы
Көрнәле авыл жирлеге
Советының 14.08.2023ел, №48
карарына кушымта

Татарстан Республикасы
Алексеевск муниципаль районы «Лебедино авыл жирлеге» муниципаль
берәмлеге территориясен төзекләндерү кагыйдәләре

Бүлек 1. Гомуми нигезләмәләр

Статья 1.

1. Әлеге Кагыйдәләр Россия Федерациясе Шәһәр төзелеше кодексына, «Россия Федерациясендә жирле үзидарә оештыруның гомуми принциплары турында» 06.10.2003 ел, № 131-ФЗ Федераль законга, «Әйләнә-тирә мохитне саклау турында» 10.01.2002 ел, № 7-ФЗ Федераль законга, «Житештерү һәм куллану калдыклары турында» 24.06.1998 ел, № 89-ФЗ Федераль законга, Россия Федерациясе Хөкүмәтенен 30.12.2017 № 1717 «Россия Федерациясендә янгынга каршы режим кагыйдәләренә үзгәрешләр кертү» турында карарына, Россия Федерациясе Төзелеш һәм торак-коммуналь хужалык министрлыгының 13.04.2017 № 711/пр «Торак пунктлар, шәһәр округлары, шәһәр эчендәге районнар территорияләрен төзекләндерү кагыйдәләрен әзерләү өчен методик тәкъдимнәрне раслау турында» боерыгына ярашлы рәвештә эшләнгән.

Статья 2.

1. Әлеге кагыйдәләр түбәндәгеләрне билгели: биналарны (шул исәптән торак йортларны), алар урнашкан корылмаларны һәм жир участкаларын, тиешле биналарның һәм корылмаларның фасадларының һәм коймаларының тышкы күренешенә карата таләпләр, төзекләндерү эшләре исемлеге һәм аларны үтәүнең вакытлычалыгы; биналарның (аларда урнашкан урыннарның) һәм корылмаларның милекчеләренен янәшәдәге территорияләренә төзекләндерүдә катнашу тәртибе; «Лебедино авыл жирлеген» муниципаль берәмлеге территориясен төзекләндерүне оештыру (шул исәптән урамнарны яктырту, территорияләренә яшелләндерү, урам исемнәре һәм йорт номерлары белән күрсәткечләр урнаштыру, кече архитектура формаларын урнаштыру).

Статья 3.

1. Әлеге кагыйдәләр «Лебедино авыл жирлеген» муниципаль берәмлеге территориясендәге барлык физик һәм юридик затларга үтәү өчен мәжбүри.

Статья 4.

1. Беркетелгән территорияләренә һәм ишегалды территорияләрен карап тоту һәм жыештыру өчен җаваплы затлар (алга таба текст буенча җаваплы затлар) - жир кишәрлекләренен, биналарның, төзелмәләренен, корылмаларның һәм ясалма корылмаларның, жир асты һәм жир өстендәге инженерлык коммуникацияләренен, алар-

ның конструктив элементларының һәм инженерлык тээмин итү объектларының хужалары һәм (яки) кулланучылары булган шәхси эшмәкәрләр, шулай ук территорияләре саклау һәм жыештыру буенча эшләр башкаручы юридик һәм физик затлар, шәхси эшмәкәрләр төзелгән килешүләргә ярашлы.

Статья 5

1. Әлеге кагыйдәләренең үтәлешен контрольдә тотуны Көрнәле авыл жирлегә башкарма комитеты Эчке эшләр органнары (килештереп), санитар-эпидемиологик күзәтчелек (килештереп) һәм башка вәкаләтле органнар, оешмалар ярдәме белән аларның компетенциясенә ярашлы рәвештә тээмин итә.

Статья 6

1. Әлеге кагыйдәләр «Лебедино авыл жирлегә» муниципаль берәмлеге территориясендә көнкүреш һәм сәнәгать калдыкларын жыюны, чыгаруны, ташуны, утильләштерүне һәм эшкәртүне оештыру буенча мөнәсәбәтләре көйләми.

Бүлек 2. Төп төшенчәләр

Статья 7

1. Бу Кагыйдәләре тормышка ашыру максатыннан түбәндәге төшенчәләр кулланыла:

жирле әһәмияттәге автомобиль юлы - транспорт чаралары хәрәкәте өчен билгеләнгән транспорт инфраструктурасы объекты һәм автомобиль юлына бүлеп бирелгән полоса чикләрендәге жир кишәрлекләрен һәм аларда яки алар астында урнашкан конструктив элементларны (юл полотносы, юл япмасы һәм моңа охшаш элементлар) һәм аның технологик өлеше булган юл корылмаларын, саклагыч юл корылмаларын, ясалма юл корылмаларын, житештерү объектлары, автомобиль юлларын төзекләндерү элементлары;

арборицидлар – чүпкә керә торган агач-куакларга каршы кулланыла торган химик матдәләр;

хужасыз транспорт чарасы - хужасы булмаган яки хужасы билгесез булган яки, әгәр законнарда башкасы каралмаган транспорт чарасы, милекче милек хокукыннан баш тарткан;

территорияне төзекләндерү - торак пунктлар территорияләрен һәм мондый территорияләрдә урнашкан объектларны, шул исәптән гомуми файдаланудагы объектлар территорияләрен, жир участкаларын, биналарны, төзелмәләре, корылмаларны, янәшә территорияләре тоту буенча « Лебедино авыл жирлегә» муниципаль берәмлеге территориясендә гражданнарның яшәү шартларының уңайлылыгын тээмин итүгә һәм арттыруга юнәлдерелгән чаралар комплексын гамәлгә ашыру эшчәнлеге;

Сосновский балтырганы - зур үсүче үләнчел үсемлек, зонтиклар гаиләлегенә балтырган ыругы төре. Үсемлек озак вакыт төзәлми торган көчле пешерүләп китереп чыгару сәләтенә ия;

ташланган транспорт чарасы - милекче тарафыннан алты ай һәм аннан да күбрәк вакытка калдырылган транспорт чарасы, аңа башка затларның ирекле керү мөмкинлеге булу (ишекләре булмау, кузов пыяласы элементлары, кузовның башка

элементлары, ябык булмаган ишекләр, ишекләрне ябып булмавы һ. б.), шулай ук билгеләнгән максат буенча куллану мөмкинлегенә булмау билгеләренә ия (чыгартылган тәгәрмәчләр, тәгәрмәчләре, башка конструктив детальләре яки башкалар булмау), һәм шул ук вакытта гомуми файдаланудагы урыннарында (йорт яны территорияләрендә), транспорт чараларын саклау өчен билгеләнмәгән, жәяүлеләр үтүенә, территорияне жыештыру, махсус транспорт һәм чүп жыю машиналарының подъездларга һәм чүп контейнерларына баруына комачаулаучы һәм (яки) әлегә Кагыйдәләр таләпләрен бозып урнаштырылган;

бункер - зур габаритлы калдыкларны жыю өчен билгеләнгән чүп жыю урыны;

вертикаль яшелләндерү - аларда стационар һәм мобил яшеллекләр урнаштыру өчен биналарның һәм корылмаларның фасад өслеген, шул исәптән балконнарны, лоджияләрне, галереяларны, терәк стеналарны һ. б. куллану;

квартал эчендәге (жирле) үтү юлы - магистраль урамнардан торак йортлар төркемнәренә һәм кварталның башка урыннарына транспорт һәм жәяүлеләр хәрәкәте өчен билгеләнгән автомобиль юлы;

су саклау зонасы - дингезләрнең, елгаларның, инешләрнең, каналларның, күлләрнең, сусаклагычларның яр сызыгына (су объекты чикләренә) тоташкан территория, анда күрсәтелгән су объектларының пычрануын, чүпләнүен, суларның ләмләнүен һәм аларның суларының киметүен булдырмау, шулай ук су биологик ресурсларының һәм хайваннар һәм үсемлекләр дөньясының яшәү тирәлеген саклау максатларында хужалык һәм башка эшчәнлекне гамәлгә ашыруның махсус режимы билгеләнә.

Елгаларның яки инешләрнең су саклау зонасының кинлегенә аларның чыганаclarыннан елгалар яки инешләр өчен озынлыгы белән билгеләнә:

1) ун километрга кадәр-илле метр зурлыкта;

2) уннан илле километрга кадәр -йөз метр зурлыкта;

3) илле километр һәм аннан озын- ике йөз метрдан артык;

4) ун километрдан азрак озынлыктагы елга һәм инеш өчен, чишмә башынан тамагына кадәр су саклау зонасы яр бие саклау полосасы белән туры килә. Елга, инеш чыганаclarы өчен су саклау зонасының радиусы илле метр күләмендә билгеләнә;

5) күлнең су саклау зонасының кинлегенә, сусаклагыч, сазлык эчендә урнашкан күлдән тыш, яки күл, 0,5 квадрат километрдан азрак акваторияле сусаклагыч өчен, илле метр күләмендә билгеләнә».

төзекләндерүне торгызу - юлларның, тротуарның бөтен кинлегенә ясалма өслекне сыйфатлы торгызуны, бордюр ташын кире урнаштыруны, туфракның уңдырышлы катламын торгызуны, газон үләннәрен чәчү һәм бозылган яшел үсентеләр урынына утырту өчен газоннарны ремонтлау, реклама конструкцияләрен һәм төзекләндерүнең башка элементларын торгызуны үз эченә алган эшләр комплексы;

газон - махсус сайлап алынган үләннәр орлыклары чәчү белән барлыкка китерелгән үлән япмасы, ул утыртылганнар, парк корылмалары өчен фон һәм ландшафт композициясенә мөстәкыйль элементы булып тора;

гербицидлар - үсемлекләрне юк итү өчен кулланыла торган химик матдәләр;

территория - «Лебедино авыл жирлегенә» муниципаль берәмлегенә территориясе чикләре чикләрендә;

кунактар тукталу урыны - торак зоналарына килүчеләрнең жинел автомобильләрэн парковкалау өчен билгеләнгән ачык мәйданчык;

йорт тирәсе корылмалары - жир участогында урнашкан вакытлыча ярдәмче корылмалар (базлар, күгәрчен читлекләре, сарайлар һәм ш. о.);

йорт территориясы - бер яки берничә күп фатирлы йортларга якын һәм анда яшәүче кешеләрнең яки жәмәгать биналарының гомуми файдалануында булган һәм аларның эшчәнлеген тәмин итүче формалаштырылган территория. Күп фатирлы йортларның ишегалды территориясендә балалар мәйданчыклары, ял итү урыннары, кер киптерү, автомобильләр парковкасы, яшел үсентеләр һәм башка жәмәгать файдалану объектлары урнашкан;

балалар мәйданчыгы - жир участогы, аның өслегендә балалар уеннары өчен билгеләнгән объектлар (таулар, карусельләр, даганнар, комлыклар һәм (яки) башка шундый объектлар) урнашкан;

йорт хайваннары - хайваннар (тоту тыелган хайваннар исемлегенә кертелгән хайваннардан тыш), алар хужалары - физик зат карамагында, аның вакытлыча яки даими күзәтүе астында һәм торучы, аларны карап тоту урыны зоопарклар, зоосаглар, цирклар, зоотеатрлар, дельфинарийлар, океанариумнар түгел;

өй биләмәсе - йорт ишегалды корылмалары белән шәхси торак йорт һәм әлегә йорт урнашкан жир участогы;

өй билгеләре - аншлаг (урам, мәйдан, проспект атамасы күрсәткече), номерлы билге (йорт һәм корпус номеры күрсәткече), подъезд һәм фатир номеры күрсәткече, инвалидлар үтә алуын күрсәтүче, объектның халыкара символы, флаг куйгычлар, истәлек такталары, полигонометрия билгесе, янғын гидранты күрсәткече, жир асты геодезия билгеләре күрсәткече, магистраль камералары һәм суүткәргеч челтәре коелары күрсәткечләре, канализация күрсәткече, жир асты газүткәргеч корылмалары күрсәткече;

сыек көнкүреш калдыклары - халыкның тормыш эшчәнлегенә нәтижәсендә барлыкка килгән һәм үзәкләштерелгән су агызу системасына тоташтырылмаган (технологик яктан тоташтырылмаган) һәм агынты суларны кабул итү һәм туплау өчен билгеләнгән корылмаларга һәм жайланмаларга ташланган хужалык-көнкүреш агынты сулары;

бина- капитал төзелеш объекты, ул бердәм күләмле төзелеш системасыннан гыйбарәт (төзелешкә бер рәхсәт нигезендә төзелгән), ул автоном рәвештә яши, реконструкцияләнгән һәм файдаланыла ала;

яшел үсентеләр - билгеле бер территориядә агач-куак һәм үлән үсемлекләре жыелмасы;

жир кишәрлеге - Жир өслегенә чикләре федераль законнарда ярашлы рәвештә билгеләнгән өлеше;

жир эшләре - жирне казу, салу, территориянең камилләштерелгән яки туфрак белән капланган япмасын бозу яки юлларны һәм тротуарларны камилләштерелгән каплау жайланмасы белән каплау белән бәйлә эшләр;

эшләр башкару зонасы - төзелеш, инженерлык коммуникацияләре салу, капитал һәм башка ремонт эшләре рәхсәт ителгән әйләндереп алынган территория. Эшләрнең теләсә нинди төрләрэн (авария эшләрэннән тыш) үткөрү, жиһазларны, материалларны, калдыкларны, техник инвентарьны тиешле коймалардан тыш жыю тыела;

инженерлык коммуникацияләре - инженер-техник тээмин итү челтэрләре: суүткөргөч, канализация, жылыту, торба үткөргөчләр, электр тапшыру линияләре, элемтә һәм авыл жирлеге территориясендә булган яки салына торган башка инженерлык корылмалары;

контейнер - зур габаритлы калдыклардан тыш, каты коммуналь калдыкларны жыю өчен билгеләнгән чүп жыю урыны;

контейнер майданчыгы - тирә-яктагы мохитне саклау өлкәсендә Россия Федерациясе законнары һәм халыкның санитар-эпидемиологик иминлеген тээмин итү өлкәсендә Россия Федерациясе законнары таләпләренә туры китереп төзелгән һәм контейнерлар һәм бункерлар урнаштыру өчен билгеләнгән каты коммуналь калдыклар туплау урыны (майданчыгы);

компенсацион яшелләндерү - бетерелгән яки бозылганнар урынына яшел үсентеләр үрчетү;

түбә яшелләндерүе - биналарның һәм корылмаларның түбәләрен архитектура-ландшафт объектлары (газоннар, чәчәк бакчалары, бакчалар, агачлар һәм куаклар белән майданчыклар һ. б.) булдыру өчен куллану;

яңгыр канализациясе (ливневка) - өске (яңгыр, кар), су юу һәм дренаж суларын транспортировкалау өчен билгеләнгән технологик яктан бәйлә инженерлык корылмалары (улаклар, яңгыр сулары агу юллары, лотоклар һәм торбалар) комплексы;

кече архитектура формалары (алга таба – КАФ)- монументаль - декоратив бизәү элементлары, мобиль һәм вертикаль яшелләндерү жайланмалары (беседкалар, аркалар, бакча-парк скульптурасы, вазоннар, чәчәк түтәлләре, шпалерлар), су жайланмалары (фонтаннар, бюветлар, декоратив сулыклар), муниципаль жиһазлар (жәмәгать урыннары, рекреацияләр һәм ишегаллары территориясендә урнашкан ял итү өчен эскәмияләр, сезонлы кафелардагы майданчыкларда өстәл уеннары өчен өстәлләр, эскәмияләр ; бакча һәм урам жиһазлары), коммуналь-көнкүреш һәм техник жиһазлар (көнкүреш чүп-чарларын жыю өчен контейнерлар, урналар, почта тартмалары, инженерлык жиһазлары элементлары), күзәтү люклары һ. б.;

чүп өме - контейнер майданчыгында яки теләсә кайсы башка территориядә үз белдеге белән ташлау нәтижәсендә барлыкка килгән каты көнкүреш калдыклары һәм эре габаритлы чүп-чар тупланмасы, 1 куб. м. дан артмаган күләмдә;

тышкы яктырту - көннең караңгы вакытында юлларны, урамнарны, майданнарны, паркларны, скверларны, ишегалларын һәм жәяүлеләр юлларын яктырту өчен билгеләнгән элементлар жыелмасы;

санкцияләnmәгән чүп ташлау урыны - юридик яки физик затлар эшчәнлеге процессында барлыкка килгән каты көнкүреш, эре габаритлы, төзелеш калдыкларын, башка чүп-чарны үз белдеге белән (рөхсәтсез) ташлау (урынлаштыру) яки жыю;

стационар булмаган сәүдә объекты - инженер-техник тээмин итү челтәрләренә тоташтыру (технологик тоташтыру) булу-булмавына карамастан, жир участогы белән ныклы бәйләнмәгән вакытлыча корылма яки вакытлыча конструкция булып торган сәүдә объекты, шул исәптән күчмә корылма;

тышкы яктырту объектлары (чаралары) (яктырту жиһазлары) - урамнарда, скверларда, паркларда, мондый яктырту өчен махсус билгеләнгән терәкләрдә, стеналарда, биналар һәм корылмалар япмаларында, биналарның, корылмаларның

һәм корылмаларның металл, тимер-бетон һәм башка конструкцияләрендә һәм жәмәгать файдалануындагы башка урыннарда урнаштырыла торган тышкы яктырту приборлары (яктырткычлар, прожекторлар);

төзекләндерү объектлары - жир участоклары өслегенә ясалма япмалары (асфальт-бетон, бетон япма һ. б.), ижтимагый-эшлекле, торак һәм рекреацион зоналарда биналар һәм корылмалар белән биләнмәгән жир участоклары өслегенә башка өлешләре, шул исәптән мәйданнар, урамнар, юллар, күчешләр, велосипед юллары, ишегалды эчендәге киңлекләр, балалар, спорт һәм спорт-уен мәйданчыклары, хужалык мәйданчыклары; жирле эһәмияттәге автомобиль юллары; аеруча саклана торган табигый объектлар һәм тарихи-мәдәни эһәмияттәге жирләр территориясен төзекләндерү элементы буларак карала, шулай ук зиратлар; яшел утыртмалар (агачлар, куаклар, газон һ. б.); тышкы яктырту һәм архитектура-сәнгать яктырту жайланмалары; коймалар, әйләндергән коймалар, капкалар; балалар, спорт һәм спорт-уен мәйданчыклары жиһазлары объектлары; бәйрәм ландшафты һәм башка бизәлеш әйберләре; территорияне санитар тоту өчен билгеләнгән урыннар, жиһазлар һәм корылмалар, шул исәптән жиһазлар һәм чүп-чар, житештерү һәм куллану калдыкларын жыю һәм чыгару өчен корылмалар; житештерү зоналары һәм аерым житештерү объектлары территорияләрен, инженерлык инфраструктурасы зоналарын, махсус билгеләнештәге зоналарны, шулай ук тиешле санитар-саклау зоналарын төзекләндерү объектлары буларак карала; аерым торак йортларның, житештерү һәм инженерлык корылмаларының фасад өлешенә тышкы күренеш; хокук субъектларының гамәлләре законнарда билгеләнгән төзекләндерү кагыйдәләре һәм нормалары белән көйләнә торган башка объектлар;

биналарны, корылмаларны, корылмаларны төзү, ремонтлау һәм реконструкцияләү, яшелләндерү буенча чаралар, инженерлык коммуникацияләрен салу, үзгәртеп кору һәм ремонтлау белән бәйле жир эшләре, стационар булмаган объектларны, ясалма төзекләндерү объектларын урнаштыру, юллар төзү һәм ремонтлау буенча мәжбүри таләпләр - дәүләт һәм муниципаль стандартлар нигезендә «Көрнәле авыл жирлегә» муниципаль берәмлеге территориясенә иминлеген тәмин итү, санитария нормаларын үтәү һәм эстетик торышын яклау чаралары комплексын үтәү буенча билгеләнгән тәртиптә рәсмиләштерелгән рәхсәт һәм проект документациясе, махсулаштырылган оешмалар белән шартнамәләр булу;

яшелләндерү - территорияне төзекләндерү һәм ландшафт оештыру элементы, ул үсемлек компонентларын актив кулланып шәһәр мохитен формалаштыруны тәмин итә, шулай ук инженерлык әзерлегенә төрле төрләре буенча эшләр башкару (вертикаль планлаштыру, террасалау, кронировкалау һ. б.) һәм яшелләндерелгән территорияләргә агачлар, шул исәптән эре үлчәмле, куаклар утырту, үләнле газоннар булдыру юлы белән төзекләндерү белән бәйле комплекслы процесс, чәчәк түтәлләре, альпинарийлар һәм рокарийлар, махсус бакчалар төзү һ. б.;

яшелләндерелгән территория - табигый чыганаклы үсемлекләр, ясалма рәвештә төзелгән бакча-парк комплекслары, бульварлар, скверлар, газоннар, чәчәк бакчалары, аз төзелгән торак ижтимагый, эшлекле, коммуналь, житештерү билгеләнешендәге территория, аның чикләрендә 70 проценттан да ким булмаган өслегә үсемлекләр белән капланган;

гомуми файдаланудагы яшеллэндерелгән территорияләр - төрле ял итү формалары өчен билгелэнгән яшеллэндерелгән территория (урман парклары, парктар, бакчалар, скверлар, бульварлар, шәһәр урманнары);

чиклэнгән файдаланудагы яшеллэндерелгән территорияләр - дэвалау, балалар уку һәм фәнни учреждениеләре, сәнэгать предприятиеләре, спорт комплекслары, торак кварталларның яшеллэндерелгән территориясе;

махсус билгеләнештәге яшеллэндерелгән территорияләр - санитар зоналар, су саклау зоналары, зиратларны яшеллэндерү, үсентеләр питомниклары;

ордер - жир һәм төзелеш эшләрен башкару хокукын бирүче документ;

аеруча саклана торган табигый территорияләр - жирле үзидарә органнары карарлары белән тулысынча яки өлешчә хужалык файдалануыннан алынган һәм алар өчен махсус саклау режимы билгелэнгән табигать саклау, фәнни, мәдәни, эстетик, рекреацион һәм сәламәтлэндерү әһәмиятенә ия булган табигый комплекслар һәм объектлар урнашкан жир, су өслеге һәм алар өстеннән һава килгеге участоклары;

жәмэгать транспортын көтү тукталышы - жәмэгать транспорты тукталыш зонасы, пассажирларны утырту һәм төшерү һәм жәмэгать транспорты пассажирларын көтү зонасы булган махсус жиһазландырылган мәйданчык;

пандус - халыкның аз хәрәкәтләнүче төркемнәре өчен төрле объектларның булуын тәэмин итү өчен түбән авыш мәйданчык;

парковка (парковкалау урыны) - махсус билгелэнгән һәм кирәк булганда төзеклэндерелгән һәм жиһазландырылган, шул исәптән автомобиль юлының бер өлеше һәм (яисә) машина юлының һәм (яисә) тротуарга, юл кыры, эстакада яисә күпергә терәлеп торучы йә эстакада яны яисә жир асты килекләренең, мәйданнарның һәм урам-юл челтәренең башка объектларының бер өлеше булып торучы һәм транспорт чараларын түләүле нигездә оешкан рәвештә урнаштыру өчен билгелэнгән яисә автомобиль юлының милекчесе яисә башка хужасы, жир кишәрлеге милекчесе карары буенча түләү алмыйча гына билгелэнгән урыннар;

бина фасадларының колористик чишелеше паспорты (фасадларның төсле чишелеше)- бердәм архитектура һәм төс чишелешен билгеләүче һәм аерым торган бина фасадының тышкы бизәлешенә таләпләр билгеләүче килешенгән һәм билгелэнгән тәртиптә расланган документ;

жәяүле зоналары - муниципаль берәмлек территориясендәге халык йөрү һәм мәдәни-көнкүреш максатларында, транзит хәрәкәт итү максатларында хәрәкәт итә торган һәм билгеле бер характеристикаларга ия булган участоклар: тиз йөрешле урамнан тыш һәм жир өсте жәмэгать транспорты тукталышлары булу, хезмәт күрсәтү объектларының, тарих һәм мәдәният һәйкәлләренең, рекреацияләренең югары концентрациясе, жәяүлеләр агымнарының югары суммар тыгызлыгы. Жәяүлеләр зоналары эспланадаларда, жәяүлеләр урамнарында, торак пункт мәйданнарының жәяүлеләр өлешләрендә формалаша ала;

жәяүле коммуникацияләре - шәһәр территориясендә жәяүлеләр элементсен һәм хәрәкәтен тәэмин итүче тротуарлар, аллеялар, юллар, сукмактар. Жәяүлеләр коммуникацияләре муниципаль берәмлек территориясендә жәяүлеләр элементләрен һәм хәрәкәтләрен тәэмин итә. Торак пункт территориясендә жәяүлеләр коммуникацияләрен урнаштырганда транспорт коммуникацияләре белән киселешләренең минималь санын, жәяүлеләр коммуникацияләре системасының

өзлексезлеген, кешеләрнең, шул исәптән инвалидларның һәм халыкның аз хәрәкәтләнүче төркемнәренең куркынычсыз, киртәсез һәм уңайлы хәрәкәт итү мөмкинлеген тәмин итәргә кирәк;

автотукталыш майданы – башлыча жиңел автомобильләргә һәм башка мототранспорт чараларын (мотоцикллар, мотороллерлар, мотоколяскалар, мопедлар, скутерлар) саклау өчен билгеләнгән махсус ачык майданчык;

хайваннарны йөртү һәм өйрәтү өчен майданчык - йорт хайваннарын йөртү һәм өйрәтү өчен билгеләнгән территориянең аерымланган участогы;

яшел үсентеләргә зыян салу - жир өстендәге һәм тамыр системасындагы механик, химик һәм башка зыян, үсешне туктатмый, шул исәптән яшеллекләргә яки туфракны зарарлы яки пычратучы матдәләр белән пычратуға китерә;

су басу - елгаларда, сусаклагычларда су арту, юл участогы суын, транспорт тоннельләрен су басу, атмосфера явым-төшемнәре төшү, кар яву, юлларның, тротуарларның асфальт-бетон өслеген сыйфатсыз түшү, инженерлык системаларыннан һәм коммуникацияләреннән су агып төшү яки агып китү, жәяүлеләр, автотранспорт, пассажир транспорты хәрәкәтенә комачаулаучы су жыю жайланмалары һәм жир өсте су полосы корылмаларына хезмәт күрсәтү кагыйдәләрен бозуга бәйлә грунт сулары дәрәжәсен күтәрү. 2 кв.м дан артык майданлы, 3 см дан да артыграк тирәнлеккә су жәелгән территория су баскан дип санала;

йорт яны территориясы - шәхси йорт яки күп фатирлы йорт белән турыдан-туры тоташкан территория, технологик һәм функциональ яктан алар белән бәйлә;

якын урнашкан территория - мондый жир участогы барлыкка килгән очракта би-нага, төзелешкә, корылмага, жир участогына тоташкан һәм чикләре Россия Федера-циясе субъекты законында билгеләнгән тәртипкә ярашлы рәвештә муниципаль берәмлек территориясен төзекләндерү кагыйдәләре белән билгеләнгән гомуми фай-далану территориясе;

продуктив хайваннар һәм кошлар - ул хайваннар һәм кошлар, сөт, йон, йомырка һәм башка продуктлар алу өчен кат-кат яки гел кулланыла;

төзекләндерү проекты - текст һәм график формада материаллар булган һәм терри-торияне һәм башка төзекләндерү объектларын төзекләндерү буенча проект карарла-рын (шул исәптән төсле) билгеләүче документация;

тышкы мәгълүмат чараларын урнаштыру проекты (паспорт)- муниципаль хокукый акт белән расланган, төзекләндерү элементларының тышкы кыяфәтен һәм урнашу урынын, ягъни тышкы мәгълүмат чараларын билгеләүче һәм аны иденти-фикацияләү өчен кирәкле башка мәгълүматны үз эченә алган билгеләнгән формада-гы документ;

территорияне санитар чистарту - билгеле бер территориядән каты көнкүреш һәм эре габаритлы калдыкларны жыю, чыгару һәм утильләштерү (зарарсызландыру);

авыл хужалыгы хайваннары - терлекчелек һәм башка авыл хужалыгы продукция-се житештерү өчен кулланыла торган хайваннар, терлекләр, кыйммәтле тиреле хай-ваннар, куяннар, бал кортлары һ. б.;

төзекләндерү объектларын карап тоту - чисталыкны тәмин итү, төзекләндерү объ-ектларын, аларның аерым элементларын тиешле техник, физик, санитар һәм эстетик хәлдә тоту;

территорияне карап тоту - биналарның, корылмаларның, кече архитектура формаларының, коймаларның, төзелеш майданчыкларының, яшеллекләрнең, жир асты инженерлык коммуникацияләренең һәм аларның конструктив элементларының, жир участогында урнашкан транспорт инфраструктурасы объектларының фасадларын вакытында ремонтлау һәм тоту белән бәйлә чаралар комплексы;

юлларны, квартал эчендәге юлларны һәм башка юл инфраструктурасын карап тоту - аларны тиешле тәртиптә һәм чисталыкта тоту һәм автомобильләренә һәм жәяүлеләренә юлларда, тротуарларда, юл кырыенда, квартал эчендәге юлларда һәм юл хужалыгының башка элементларында тоткарлыксыз хәрәкәттен тәэмин итү буенча чаралар комплексы ел дәвамында;

күзәтү һәм яңгыр кабул итү коеларын (яңгыр канализациясе), жир асты коммуникацияләре коеларын (корылмаларын) карап тоту- гамәлдәге дәүләт һәм муниципаль стандартлар таләпләренә туры китереп, жир асты коеларының һәм төрле максатлы камераларның, яңгыр канализациясенә һәм жир асты инфраструктурасының башка элементларының эшчәнлеген, куркынычсызлыгын, тиешле хезмәтләр өчен уңайлылыгын һәм эстетик күренешен саклау буенча чаралар комплексы;

махсуслашкан машина туктау урыны - күчерелгән ташландык, хужасыз транспорт чараларын саклау өчен махсус жиһазландырылган һәм саклана торган майданчык;

махсус оешмалар - «Лебедино авыл жирлеген» муниципаль берәмлеге территориясен төзекләндерү өлкәсендә муниципаль контрактлар нигезендә махсус эшчәнлек алып баручы, шул исәптән транспорт чараларын махсуслаштырылган саклау урынына күчерүче төрле оештыру-хокукый формадагы юридик затлар;

транспорт чараларын урнаштыру өчен махсус урыннар - законнар нигезендә оештырылган автомобильләр тукталышлары, гаражлар, ремонт остаханәләре һәм башка биналар, техниканы саклау (хезмәт күрсәтү) өчен билгеләнгән биналар; Россия Федерациясе Министрлар Советының - Россия Федерациясе Хөкүмәтенә «Юл хәрәкәте кагыйдәләре турында» 23.10.1993 ел, №1090 карары белән расланган Россия Федерациясе Юл хәрәкәте кагыйдәләре нигезендә билгеләнгән парковкалар (парковка урыннары);

спорт майданчыгы - жир участогы, аның өслегендә физик культура һәм спорт белән шөгыйльләнү өчен билгеләнгән объектлар (баскетбол шитлары, брусъялар, гимнастика диварлары, турниклар һәм (яки) башка шундый объектлар) урнашкан территория;

тышкы мәгълүмат чарасы - реклама булмаган тышкы мәгълүмат таратыла торган тотрыклы территориаль урнаштыруның техник жайланмасы;

стационар реклама конструкциясе - тотрыклы территориаль урнаштыруның техник жайланмасын кулланып, тышкы реклама таратыла;

реклама - теләсә нинди ысул белән, теләсә нинди формада һәм теләсә нинди чаралар кулланып таратылган, билгесез төркем кешеләренә юнәлдерелгән һәм реклама объектына игътибар жәлеп итүгә, аңа кызыксыну формалаштыруга яки саклауга һәм аны базарда алга этәрүгә юнәлдерелгән мәгълүмат;

тышкы мәгълүматны урнаштыру чарасы - "Кулланучылар хокукларын яклау турында" Федераль законның 9 статьясы (оешманың фирма исеме, аның урнашкан урыны (адресы) һәм аның эш режимы турында) нигезендә күрсәтелергә тиешле

мәгълүматны кулланучыларга житкерү өчен оешма урнашкан урында һәм (яки) турыдан-туры товарны сату, биналарны мәгълүмати рәсмиләштерү максатларында биналарны күрсәтү максатларында билгеләнә торган территорияне төзекләндерү элементы, шулай ук закон нигезендә яки эшлекле әйләнеш йоласы буенча урнаштыру мәжбүри һәм реклама белән бәйле максатларны күздә тотмый;

төзелеш мәйданы - яңа (шул исәптән тәмамланмаган төзелеш объектлары) төзелеш урыны, шулай ук реконструкция, техник яңадан коралландыру һәм (яки) ремонтлау, булган күчемсез милек объектларын демонтажлау, шулай ук корылмаларны төзү һәм (яки) монтажлау, ремонтлау, реконструкцияләү һәм (яки) техник яңадан коралландыру урыны;

тактиль каплам - өстәге катлам фактурасының сизелерлек үзгәрүе белән бәйле каплам;

каты көнкүреш калдыклары - физик затлар куллану процессында торак урыннарда барлыкка килгән калдыклар, шулай ук шәхси һәм көнкүреш ихтыяжларын канәгатьләндерү максатларында физик затлар тарафыннан торак урыннарда куллану процессында куллану үзлекләрен югалткан товарлар. Каты коммуналь калдыкларга шулай ук юридик затлар, шәхси эшмәкәрләр эшчәнлеге процессында барлыкка килгән һәм составы буенча физик затлар куллану процессында торак биналарда барлыкка килгән калдыкларга охшаш калдыклар керә;

гомуми кулланыш территорияләре - чикләnmәгән төркем кеше файдаланган территорияләр (шул исәптән мәйданнар, урамнар, юллар, яр буйлары, гомуми файдаланудагы су объектларының яр буйлары, скверлар, бульварлар);

транспорт чарасы - кешеләрне, йөкләрне яки анда урнаштырылган жиһазларны (шул исәптән прицепларны, ярымприцепларны һәм транспорт чарасы составында хәрәкәт итү өчен кирәкле башка жайланмаларны) юллар буенча ташу өчен билгеләнгән жайланма;

территорияны жыештыру - житештерү һәм куллану калдыкларын, башка чүпчарны, карны махсус билгеләнгән урыннарда жыю, чыгару белән бәйле эшчәнлек төре, шулай ук халыкның экологик һәм санитар-эпидемиологик иминлеген тәмин итүгә һәм әйләнә-тирә мохитне саклауга юнәлдерелгән башка чаралар;

күрсәткечләр: - урам исемнәре, йорт номерлары, подъездлар һәм фатирлар күрсәткечләре, янғын гидранты күрсәткечләре, туфрак геодезия билгеләре, магистраль камералары һәм суүткәргеч челтәре коелары, шәһәр канализациясе, жир асты газүткәргече корылмалары, полигонометрия билгесе, бина фасадында урнаштырыла торган инвалидлар өчен объектка керү мөмкинлеге;

- жирлек турында гомумиләштерелгән мәгълүматны, туризм өлкәсендәге объектларның, мәгариф объектларының, дәүләт һәм муниципаль учреждениеләрнең аерым торган стелалар рәвешендә урнаштырылган урнашуын үз эченә алган күрсәткечләр;

вәкаләтле органнар - үз компетенциясе чикләрендә шәһәр территориясен төзекләндерүне оештыруны, координацияләүне һәм контрольдә тотуны гамәлгә ашыручы «Лебедино авыл жирлегенә» муниципаль берәмлегенң жирле үзидарә функциональ һәм территориаль органнары;

урна - чүп жыю өчен хезмәт итүче 0,2 дән 0,5 куб метрга кадәр күләмдәге махсус сыйдырышлылык (чиләкләр, тартмалар һәм башка шундый ук сыйдырышлылыктардан тыш);

фасад - бинаның тышкы ягы (төп, ян, ишегалды). Бинаның төп фасады иң зур күрү зонасына ия, кагыйдә буларак, үзәк һәм/яки башка мәгънәле урамнар ягыннан кабул итүгә юнәлдерелгән;

фриз - фасадның яки козырьканың горизонталь полоса рәвешендәге декоратив рам элементы;

фронтон - бина фасадының түбә дәрәжәсеннән югарырак торган соңгы өлеше, соңгы кат тәрәзәләренә өскә билгесеннән яки фасадның өскә билгесенә кадәр үлчәнә;

хужалык мәйданнары- йорт яны территориясендә керләргә кептерү, келәмнәргә һәм өй әйберләргә чистарту, чүп жыю урыннары өчен махсус жиһазландырылган хужалык билгеләнешендәге мәйданчыклар;

төзекләндерү элементлары - декоратив, техник, планлаштыру, конструктив жайланмалар, яшелләндерү элементлары, төрле жиһазлар һәм бизәкләр, шул исәптән бина фасады, корылмалар, төзелмәләр, кече архитектура формалары, капитал булмаган стационар булмаган корылмалар һәм биналар, мәгълүмат щитлары һәм территорияне төзекләндерүнең состав өлешләре буларак кулланыла торган күрсәткечләр.;

төзекләндерү объектлары элементлары - төзекләндерү объектларының конструктив һәм функциональ компонентлары, аларның тышкы кыяфәтен билгеләүче, төзекләндерү объектларын визуаль кабул итүне, шулай ук төзекләндерү объектларын аларның функциональ билгеләнеше буенча куллануны (эксплуатацияләүне) тәмин итүче;

яшелләндерү элементлары - скверлар, парклар, сәнәгать һәм торак төзелешләрендә, ижтимагый-административ үзәкләрдә, шулай ук урамнарда һәм магистральләрдә, шулай ук яшелләндерү өчен билгеләнгән территорияләрдә төрле биналар алдындагы яшелләнделгән участоклар;

өслекләр кушылу элементлары - төрле борт ташлары, пандуслар, басмалар, баскычлар.

Бүлек 3. Территорияләргә төзекләндерүгә, карап тотуны оештыруга һәм жыештыруга гомуми таләпләр

Статья 8

1. «Лебедино авыл жирлегә» муниципаль берәмлегенә бөтен территориягә һәм анда урнашкан барлык биналар (шул исәптән торак йортлар) һәм корылмалар (алга таба - биналар, корылмалар) төзекләндерелгә, карап тотылырга һәм жыештырылырга тиеш.

2. Гомуми файдаланудагы территорияләргә, шул исәптән мәйданнар, урамнар, юллар, жирле әһәмияттәге автомобиль юллары, яр буйлары, скверлар, пляжлар, башка объектлар биләгән жир кишәрлекләргә карап тотуны һәм жыештыруны үз вәкаләтләргә чикләрендә вәкаләтле органнар оештыра.

3. Физик һәм юридик затлар, аларның оештыру-хокукый формаларына бәйсез рәвештә, үзләренә милек хокукында, башка әйберләтә яисә мәжбүри хокукларда (алга таба - жир кишәрлекләргә хокук ияләре) караган жир кишәрлеген, шулай ук биналарны, корылмаларны гамәлдәге законнарда һәм әлегә Кагыйдәләрдә каралган күләмдә, мөстәкыйль рәвештә яисә махсуслаштырылган оешмаларны жәлеп итеп, үз

хисапларына жыештыралар. Башка территорияләрне жыештыру һәм карап тоту жирле үзидарә органы тарафыннан башкарыла.

4. Оешмалар, предприятиеләр, учреждениеләр, арендаторлар арасында территорияләрне жыештыру чикләрен билгеләү пропорциональ рәвештә тигез өлешләрдә башкарыла.

-әгәр бина, корылма милек хокукында яки башка әйберләр яки мәжбүри хокук белән берничә кешегә карый икән, жыештырылырга тиешле территория милек хокукындагы яки күчемсез милек объектына башка хокукның өлешенә пропорциональ рәвештә билгеләнә;

- жир участогы территориясендә төрле затларга караган берничә бина, корылма булса, территорияне тоту һәм жыештыру чикләре яklar килешүе белән билгеләнә ала. Килешү булмаганда, жыештырылырга тиешле территория барлык милекчеләр яки биналарның, корылмаларның башка хужалары (кулланучылары) арасында тигез өлешләрдә билгеләнә;

- физик яки юридик зат карамагында булган жир участогы билгеләнгән тәртиптә рәсмиләштерелмәгән очракта, хужалыкта булган жир участогының чынлыкта барлыкка килгән чиге буенча территория жыештырылырга тиеш;

-әгәр бина, корылма милек хокукында яки башка әйберләр яки мәжбүри хокук белән берничә кешегә карый икән, фасадны карап тоту яklarның килешүе белән билгеләнә ала;

- килешү булмаганда фасадны карап тоту милек хокукындагы өлешенә яки күчемсез милек объектына башка хокукка пропорциональ рәвештә башкарыла.

5. Муниципаль берәмлек территориясендә үз эшчәнлекләрен алып баручы граждандар (шәхси торак йортларның милекчеләре яки яллаучылары), юридик затлар һәм шәхси эшмәкәрләр, жыю буенча эшчәнлеккә лицензияләре булган махсуслаштырылган оешмалар белән төзелгән килешүләр нигезендә каты коммуналь калдыклар, сыек көнкүреш калдыклары, биологик калдыклар, медицина калдыклары, эре габаритлы һәм төзелеш чүп-чарларын чыгаруны, транспортлауны, куллануны, зарарсызландыруны, калдыкларны урнаштыруны оештыралар.

6. Физик затлар, шәхси эшмәкәрләр һәм юридик затлар: милекчеләр, жирдән файдаланучылар, жир кишәрлекләрен һәм территорияләрне арендаучылар әлегә жир кишәрлекләрендә һәм территорияләрендә үсемлекчелек калдыкларын һәм башка калдыкларны яндыруга, шулай ук кар урнаштыруга һәм жыюга ,3 метрдан артык биеклектә буртовкалауга юл куймаска тиеш.

7. Физик затлар, шәхси эшмәкәрләр һәм юридик затлар: милекчеләр, жирдән файдаланучылар, жир кишәрлекләрен һәм территорияләрен арендаучылар, Сосновский балтырганының, аларга караган жир кишәрлекләрендә (шул исәптән биналарның коймалары һәм фасадлары һәм кораллары буйлап) үсентеләрдән торган яшь агачларның үсүенә юл куймаска тиешләр территорияләрендә, муниципаль берәмлек территориясендә таралуны булдырмау максатыннан.

8. Контейнерларны һәм бункерларны тутыру һәм артык йөкләү, шулай ук аларга икенчел чимал булган калдыкларны, ягулык-майлау материалларын, майлы чүпрәкләрне, авторезина, газ разрядлы һәм люминесцент лампаларны ташлау тыела. Күрсәтелгән калдыклар махсус бу максатлар өчен бүлеп бирелгән савытларда һәм биналарда сакланырга һәм калдыкларны жыю, куллану, транспортлау, зарарсызландыру, урнаштыру буенча эшчәнлеккә лицензияләре булган махсус предприятиеләргә чыгарылырга тиеш

9. Күпфатирлы йортларның йорт яны территорияләрен карап тоту һәм жыештыру күпфатирлы йортлар белән идарә итү ысулларының берсенә туры китереп башкарыла: торак милекчеләре ширкәте яисә торак кооперативы яисә башка махсуслаштырылган кулланучылар кооперативы, идарәче оешма, күпфатирлы йортта гомуми милекне карап тоту һәм ремонтлау буенча эшләр башкаручы затлар - турыдан - туры күпфатирлы йорт белән идарә иткәндә әлеге йорттагы йорт хужалары тарафыннан (алга таба идарәче оешмалар).

10. Шәхси торак йортларның территорияләрен карап тоту һәм жыештыру мондый йортларның хужалары (яллаучылары) тарафыннан башкарыла.

11. Яшелләндерү һәм төзекләндерү элементларын саклау һәм карауны башкаралар:

1) бирелгән жир участогы чикләрендә- жир участогы милекчеләре яки башка хокук ияләре;

2) гомуми файдаланудагы яшелләндерелгән территорияләр чикләрендә- тәэмин итүчене (подрядчыны, башкаручыны) билгеләү нәтижәләре буенча әлеге эшләрне башкаруга муниципаль контракт төзегән вәкаләтле орган йә оешма;

3) чикләнгән файдаланудагы (предприятие, оешма, учреждение) һәм махсус билгеләнештәге (санитар зоналар, су саклау зоналары, зиратлар, питомниклар) яшелләндерелгән территорияләр чикләрендә -әлеге объектларның хужалары;

4) йорт яны территорияләре чикләрендә- күп фатирлы йортларда торак биналар хужалары яки идарәче оешмалар;

5) жир өсте коммуникацияләренең саклау зоналарында, шул исәптән электр челтәрләрендә, яктырту челтәрләрендә, радиолинияләрдә- күрсәтелгән коммуникацияләренең хужалары;

6) жир асты коммуникацияләренең саклау зоналарында (әгәр урнаштыру рөхсәт ителгән булса)- күрсәтелгән коммуникацияләренең хужалары.

12. Урамнардан һәм юллардан жир асты һәм жир өстендәге суларны читкә алып китү өчен билгеләнгән кюветларны, торбаларны, дренаж корылмаларын жыештыру һәм чистарту, яңгыр канализациясе коллекторларын һәм яңгыр кабул итү коеларын чистарту аларны эксплуатацияләүне гамәлгә ашыручы оешмалар тарафыннан башкарыла.

13. Жәмәгать бәдрәфләрен урнаштыру һәм тоту тәртибе гамәлдәге законнарға, санитар кагыйдәләргә һәм нормаларға ярашлы рәвештә билгеләнә.

14. Туалетларның санитар һәм техник торышы өчен аларның милекчеләре, хужалары, арендаторлары яки алар хезмәт күрсәтүендә булган махсус оешмалар җаваплы.

15. Төзекләндерү буенча эшләрнең вакытлычалыгы объектларның тиешле санитар һәм техник торышын тәэмин итүне исәпкә алып, эшләр заказчысы тарафыннан билгеләнә.

16. Жирлек территориясен карап тоту һәм жыештыру чикләре физик һәм юридик затлар тарафыннан бирелгән жир участогы чикләренә туры китереп билгеләнә (жир участогы билгеләнгән тәртиптә рәсмиләштерелмәгән очракта, чынлыкта булган жир участогы чиге буенча).

17. Вәкаләтле орган билгеләнгән вәкаләтләр чикләрендә торак пункт территориясен, шул исәптән гомуми файдаланудагы территорияләрне карап тоту һәм жыештыру буенча эшләрнең үтәлешен контрольдә тоту.

Статья 9

1. Жаваплы затлар территорияләрне, шул исәптән янәшәдәге территорияләрне дә жыештыралар (янәшәдәге территорияләрне жыештыру (төзекләнדרү) турында килешүләр нигезендә)):

1) бинаның, корылманың, койманың, төзелеш мәйданчыгының, сәүдә объектларының һәм башка объектларның бөтен территориясе буенча озынлыгы буенча;

2) киңлеге буенча -урамның йөрү өлешендәге бордюр полосасына кадәр.

2. Периметр буенча янәшәдәге территориянең зурлыгы:

1) капитал булмаган корылмалар, коймалар, остаханәләр, киосклар (кибетләр) һәм жир асты жәяүлеләр үтүләре 10 м;

2) реклама конструкцияләре аерым участоклар чикләрендә, шулай ук реклама конструкцияләре тирәсендә өзелгән һәм таралган плакатлардан, баннерлардан һ. б.;

3) сыек һәм газ сыман ягулык белән ягулык салу станцияләре, автомобиль юу постлары, транспорт чараларына техник хезмәт күрсәтү станцияләре (автосервис, шиномонтаж һ. б.), кибетләр, офислар, халыкка хезмәт күрсәтү һәм хезмәт күрсәтү объектлары, супермаркетлар, сәүдә йортлары, универсамлар, административ биналар, учреждениеләр, сәүдә-сатып алу базалары 50 м;

4) төзелеш мәйданчыклары 50 м;

5) контейнер мәйданчыклары (шул исәптән чүп жыю урыннары) 5м;

6) житештерү, сәнәгать һәм башка максатлар өчен базалар һәм калган территорияләр 20м;

7) автомобиль юллары янында урнашкан бункер мәйданчыклары 20 м;

8) участок чикләреннән алып урамның йөрү өлешенә кадәр (объект юл буенда урнашкан очракта) 10 м радиуста гражданның бакчачылык, яшелчәчелек һәм дача коммерцияле булмаган берләшмәләренен янәшәдәге территориясе;

9) йорт хужалыгы алдындагы территория 5 метр ераклыкта яки урамның йөрү өлешенә кадәр (объект юл буенда урнашкан очракта);

күп фатирлы йорт территориясе алдындагы жир участогы төп фасад ягыннан 5 м радиуста яки урамның йөрү өлешенә кадәр (объект юл буенда урнашкан очракта).

3. Жаваплы затлар бурычлы:

1) территориядә урналар булуны тәэмин итәргә, э канализацияләнмәгән биналарда, корылмаларда һәм төзелмәләрдә сыек калдыклар өчен жыентыклар (выгреблар) жиһазландырырга (санитар таләпләргә ярашлы рәвештә жиһазландырырга);

2) контейнерларга һәм контейнер мәйданчыкларына ирекле керү мөмкинлеген тәэмин итү;

3) ККК жыю өчен контейнерларны, урналарны аларны кирәгеннән артык тутыруны һәм муниципаль берәмлек территориясен пычратуны булдырмас өчен төзек хәлдә тотуны тәэмин итәргә;

4) урналарны, контейнерларны һәм контейнер мәйданчыкларын, сыек калдыклар өчен жыентыкларны (выгребларны) вакытында чистартуны һәм дезинфекцияләүне тәэмин итәргә;

5) житештерү һәм куллану калдыкларын чыгаруны оештыруны һәм аларны бетерү графигының үтәлешен контрольдә тотуны тәэмин итү;

6) ККК вакытында чыгару;

7) контейнерларны һәм контейнер мәйданчыкларын вакытында буяу һәм юу;

8) чүп-чарны, яфрактарны, ботакларны, карны һәм кырыла торган бозларны вакытында жыюны, үләнне 10 см артык үсүгә юл куймастан, чабуны башкару.

Статья 10

1. Жаваплы затлар жыештыралар һәм тротуарларны тоту һәм жыештыру буенча чаралар комплексын гамәлгә ашыралар:

1) урамнар һәм юллар буйлап урнашкан яки юл өлешеннән газон белән аерылган һәм торак һәм административ биналарның подъездларыннан турыдан-туры чыгу юллары булмаган юл өлешен- жыештыру һәм тоту өчен жаваплы кешеләргә йөкләнә;

2) инженерлык корылмаларына якин һәм баскычлы керү урынлы- элге территорияләрне жыештыру өчен беркетелгән жаваплы затларга йөкләнә;

3) юл өлешеннән һәм юллардан газон белән аерылган һәм торак йортларның, ишегалды территорияләренең, ишегалды һәм башка чыгу урыннарының подъездларыннан, шулай ук йорт хужалыгы территориясендә урнашкан жәяүлеләр юлларыннан турыдан - туры чыгулары булган йорт хужалыклары идарәсендә булган кешеләргә йөкләнә.

Статья 11

1. Жирле әһәмияттәге автомобиль юлларын, тротуарларны карап тоту һәм жыештыру элге төр эшләрне башкаруга муниципаль контрактлар төзегән оешмалар тарафыннан тәмин итүче (подрядчы, башкаручы) билгеләмәсе нәтижәләре буенча башкарыла.

Статья 12

1. Яшеллекләрне зарарлау, күчереп утырту, кисү, яшеллекләрне кисү өчен рөхсәтсез, шулай ук бирелгән рөхсәт шартларын һәм срокларын үтәмәү яшеллекләрне рөхсәтсез зарарлау буларак таныла. Рөхсәтсез кисү өчен гаеплеләр жаваплылыкка тартыла һәм зыянны исәпләүнең гамәлдәге методикаларына ярашлы исәпләнгән зыянны түлиләр.

2. Үлән катламының биеклегә 10 см дан артмаска тиеш.

Статья 13

1. Төзекләндерү, жыештыру һәм карап тоту буенча эшләрнең вакытлычалыгы объектларның тиешле санитар һәм техник торышын тәмин итүне исәпкә алып, эшләр заказчысы тарафыннан билгеләнә.

Статья 14

1. Вәкаләтле органнар «Лебедино авыл жирлегә» муниципаль берәмлегә территориясен, шул исәптән гомуми файдаланудагы территорияләрне, билгеләнгән вәкаләтләр чикләрендә карап тоту һәм жыештыру буенча эшләрнең үтәлешен контрольдә тоталар.

Бүлек 4. Биналарны, корылмаларны һәм алар урнашкан жир кишәрлекләрен карап тоту буенча гомуми таләпләр

Статья 15

1. Биналарны, корылмаларны һәм алар урнашкан жир участокларын аларның милекчеләре яки башка хокук ияләре үзләре яки махсус оешмаларны үз акчалары хисабына жәлеп итү юлы белән карап тоталар.

2. Биналар, корылмалар һәм алар урнашкан жир участкаларын карап тоту үз эченә ала:

- 1) биналарның, корылмаларның фасадларын карап тоту;
- 2) жир кишәрлеген жыештыру, чабу һәм санитар-гигиеник чистарту;
- 3) гражданныр, оешмалар һәм шәхси эшмәкәрләр эшчәнлегенә нәтижәсендә барлыкка килгән житештерү һәм куллану калдыкларын жыю һәм чыгару;
- 4) жир кишәрлегендә урнашкан яшелләндрерү һәм төзекләндрерү элементларын карап тоту һәм карау;
- 5) керү узелларының козырекларын кардан, боздан һәм боз сөңгеләреннән вакытында чистарту, бозны, карны һәм боз сөңгеләрен кәрнизләрден, балконнардан һәм лоджияләрден бетерү, агач ботакларын зыяннан саклау чараларын тәмин итү;
- 6) кышкы вакытта биналарның хужалары (арендаторлары) һәм торак фонды белән идарә итүче идарәче оешмалар тарафыннан керү узелларының түбәләрен һәм козырькаларын кардан, боздан, боз сөңгеләреннән, шулай ук кар көртләрен алар барлыкка килү, туплануга карап вакытында чистартуны оештырылырга тиеш;
- 7) тышкы су агызулы түбәләренә вакыт-вакыт кардан чистартырга, 30 см калыныктагы кар катламы барлыкка килмәсен өчен, карны аз катлам чагында төшерергә кирәк;
- 8) биналарның түбәләрен жәяүлеләр йөрү зонасына чыга торган жирләрдә кардан, боздан һәм боз сөңгеләреннән, алар барлыкка килгән саен, билгеләнгән нормаларга ярашлы рәвештә куркыныч участкаларны алдан коймалап алып чистартырга;
- 9) барлык төр түбәләрдә, шул исәптән керү узелларының балконнарында һәм козырькаларында кар көртләре барлыкка килүенә юл куймаска;
- 10) биналарның түбәсен һәм керү узелларының козырькаларын һәм тәрәзә уемнарының су агу юлларын кардан, боздан һәм боз сөңгеләреннән чистартырга һәм аларны тротуарларга урамга караган түбә авышлыгының өслегеннән, тәүлекнең якты вакытында гына ташларга. Түбәнең башка якларыннан, шулай ук ясси түбәләрдән карны эчке ишегалды территорияләренә ташларга кирәк. Кар ташлар алдыннан кешеләрнең иминлеген тәмин итүче сак чаралары үткәрергә кирәк. Биналарның түбәләреннән төшерелгән кар, боз һәм боз сөңгеләре, гомуми файдаланудагы юлларга жыелган һәм юлның прилотка өлеше буйлап урнаштырылган, юл өлешен жыештыручы зат белән төзелгән килешүгә ярашлы рәвештә, карны чыгару белән бер үк вакытта чыгарыла;
- 11) керү узелларының түбәсеннән һәм козырькаларынан кар төшергәндә агачларны, куакларны, урам электр яктыртуының һава линияләрен, сузгычларны, реклама конструкцияләрен, светофор объектларын, юл билгеләрен, элемент линияләрен, элмә такталарны тулысынча саклауны тәмин итүче чаралар күрергә кирәк.

Бүлек 5. Биналарның, корылмаларның, керү төркемнәренә, түбәләренә һәм йорт билгеләренә тышкы кыяфәтенә һәм эчтәлегенә гомуми таләпләр

Статья 16

1. Биналар, корылмалар фасадлары өчен төп шарт булып архитектура-сәнгать образының, материалларның һәм төсләрнең стиль бердәмлегенә тора.

2. Фасадның локаль участкалары, детальләре, элементлары һәм өстәмә жиһазлары комплекслы карарга ярашлы урнаштырылырга тиеш.

3. Тышкы мәгълүматны урнаштыру чаралары расланган тышкы мәгълүмат чаралары паспортына ярашлы урнаштырылырга тиеш.

Статья 17

1. Төс чишелеше фасадның характеристикаларына һәм стиль чишелешенә, объектның функциональ билгеләнешенә, әйләнә-тирә мохиткә туры килергә тиеш.

2. Йортларның урамнан каралган очлары (ян фасадлары), аркалы юлларның стеналары һәм япмалары тулысынча төп фасад төсенә буяла, фасадның төсле карары паспортына ярашлы була.

Статья 18

1. Биналарның, корылмаларның фасадлары төзелеш өлешенә, декоратив бизэлешкә һәм инженер элементларына зыян китермәскә тиеш һәм тиешле эстетик хәлдә тотылырга тиеш.

2. Биналарның, корылмаларның фасадларын аерым детальләргә бетерү яки үзгәртү белән бәйле үзгәрешләр норматив хокукый актларда билгеләнгән тәртиптә рөхсәт ителә.

3. Бина фасадының төсләр гаммасы бина фасадларының төсләр чишелеше паспорты буенча билгеләнә һәм билгеләнгән тәртиптә килештерелә. Бинаны, корылманы эксплуатацияләгәндә яки ремонтлаганда төснә үзгәртү рөхсәт ителми.

4. Мәдәни мирас объектларын саклау зоналарында урнашкан биналарның фасадларын бизәү мәдәни мирас объектларын саклау, куллану, популярлаштыру һәм дәүләт саклау өлкәсендәге законнарга һәм мәдәни мирас объектларын саклау зоналары проектына ярашлы рәвештә мәдәни мирас объектларын саклау, куллану, популярлаштыру һәм дәүләт саклау өлкәсендә вәкаләтле органнар белән килешү буенча башкарыла һәм биналар архитектурасы стилиндә башкарыла, шул исәптән, урам төзелешенә гомуми стиль чишелешендә.

Статья 19

1. Биналар, корылмалар фасадларын карап тоту үз эченә ала:

1) фасадларның конструктив элементларын һәм бизэлешен, шул исәптән керү ишекләрен һәм козырькаларын, балконнар һәм лоджияләр, кәрнизләр, ишек төпләрен һәм аерым баскычларны, төшү урыннарын һәм баскычларны, витриналарны, декоратив детальләргә һәм башка конструктив элементларны вакытында ремонтлау һәм торгызу, һәм аларның буяу;

2) су агымы, су агымы торбалары һәм агу урыннарының булу-булмавын һәм төзек хәлдә тотылуын тәэмин итү;

3) тегүләргә, ярыкларны һәм тишекләргә герметизацияләү, ябу һәм каплау;

4) отмостокаларны, цоколь тәрәзәләре һәм подвалларга керү урыннарын торгызу, ремонтлау һәм вакытында чистарту;

5) фасадта урнаштырылган электр яктыртуны төзек хәлдә тоту һәм караңгы төшкәч аны эшләтеп жибәрү;

6) фасадларның торышына һәм эксплуатация шартларына бәйле рәвештә, аларның өслеген вакытында чистарту һәм юып чыгару;

7) тэрээлэрне һәм витриналарны, элмэ такталарны һәм күрсэткечлэрне вакытында юу;

8) язулардан, рәсемнәрдән, белдерүләрдән, плакатлардан һәм башка мәгълүмати-басма продукциядән, шулай ук граффитидан чистарту.

2. Фасадларның конструктив элементлары һәм бизәлеше аларның нормаль тузган саен яки аларның кинәт зыян күрү шартлары (аварияләр, стихияле афәтләр, янгын һ.б.) килеп чыкканда, әлеге шартлар гамәлдә булмаудан соң ике ай эчендә торгызылырга тиеш.

Статья 20

1. Биналар, корылмалар һәм төзелмәләр фасадлары элементлары составына керә:

1) подвал бүлмәләренә керү урыннары һәм чүп камералары;

2) керү төркемнәре (баскычлар, мәйданчыклар, култыксалар, керү урынындагы козыреклар, коймалар, стеналар, ишекләр һ. б.);

3) цоколь һәм отмостка;

4) стеналар яссылыгы;

5) фасадларның чыгып торган элементлары (балконнар, лоджияләр, эркерлар, кәрнизләр һ. б.);

6) түбәләр, шул исәптән вентиляция һәм төтен торбалары, рәшәткәләрне, түбәгә чыгу юллары һ. б.;

7) архитектура детальләре һәм тышлыклары;

8) су торбалары бүрәнкәләрен кертәп;

9) парапет һәм тэрээә коймалары, рәшәткәләр;

10) тэрээәләрне, балконнарны, билбауларны, цокольнең өскә чыгуларын, салынмаларны һ. б. металл белән бизәү;

11) эленеп торган металл конструкцияләр (флаг тоткычлар, анкерлар, янгын баскычлары, вентиляция жиһазлары һ. б.);

12) панельләр һәм блоklar арасында горизонталь һәм вертикаль тегүләр (зур панельле һәм зур блоклы биналарның фасадлары);

13) пыяла, рамнар, балкон ишекләре;

14) биналарга тоташкан стационар коймалар.

Статья 21

1. Милекчеләргә, биналарның, корылмаларның башка хокук ияләренә һәм тиешле бурычлар йөкләнгән башка кешеләргә тиешле:

1) кирәк булганда фасадларны чистартырга һәм юарга;

2) тэрээәләрнең, балкон һәм лоджия ишекләренен, керү ишекләренен эчке һәм тышкы өслеген чистартырга һәм юарга, кирәк булганда;

3) фасадның чын хәлен исәпкә алып, фасадның зарарланган өлешләрен штукатуркалау һәм тышлауны торгызу;

4) фасадның аерым элементларына (цоколь, крылец, баскычлар, приямкалар, керү ишекләре, капкалар, цоколь тэрээәләре, балконнар һәм лоджияләр, су агымы торбалары, тэрээә төбөндәге су агу урыннары, линияле ачышлар һәм башка конструктив элементлар) ярдәмче ремонт ясарга;

5) фасадларның чыгып торган конструкцияләре жиңмерелү куркынычы янаган очракта саклау-кисәтү чараларын (капкалар, челтәрләр урнаштыру, элементның жиңмерелә торган өлешен демонтажлау һ.б.) башкарырга.

Статья 22

1. Фасадларны эксплуатацияләгәндә рөхсәт ителми:

1) биналар һәм корылмалар фасадларының стеналары өслегенә зарарлануы (пычрануы): агып чыгу, буяуның кабырчыклануы, ярыклар, купкан штукатурка, тышлык, кирпич катламының зарарлануы, тимер-бетон конструкцияләрнең саклагыч катламының бетүе һ. б.;

2) биналарның һәм корылмаларның архитектура һәм сәнгать-скульптура детальләренә зыян килү (алар проект документациясендә каралган очракларда юк);

3) панельләр арасындагы тоташуларны герметизацияләүнең бозылуы;

4) штукатурканың, тышлыкның, фасадларның, биналарның яки корылмаларның цоколь өлешендәге буяу катламының зарарлануы (катламлануы, пычрануы), шул исәптән тәрәзә, керү приямкаларының конструкциясе төзексезлеге;

5) биналар һәм корылмалар фасадларының чыгып торган элементларына зыян китерү (пычрану): балконнар, лоджияләр, эркерлар, тамбурлар, кәрнизләр, козыреклар һ. б.;

6) балконнарның, лоджияләрнең, парапетларның, түбәләрнең һәм башкаларның коймаларын жимерү (булмау, пычрану).;

7) фасадны һәм аның элементларын проектлы колер паспорты белән; төсә буенча әлеге бина өчен билгеләнгән бинадан аерылып торган материаллар белән бизәү һәм буяу;

8) урам, тыкрык, майдан, бина номеры, корылма, корпус яки корылма номерлары күрсәткечләрен вәкаләтле орган белән килешмичә урнаштыру һәм эксплуатацияләү;

9) бинаның фасадында һәм (яки) түбәсендә урнаштыру һәм эксплуатацияләү буенча, вәкаләтле орган белән килешенгән проект булмаса, флаглар, флагштоклар кую;

10) бинаның фасадында һәм (яки) түбәсендә урнаштыру һәм эксплуатацияләү, вәкаләтле орган белән килешенгән дизайн-проектсыз тышкы мәгълүматны урнаштыру;

11) яңа архитектура детальләрен алу, алмаштыру яки урнаштыру, яңа яки булган тишәкләрне төзү, тәрәзә формасын үзгәртү, яңа балконнар һәм лоджияләр, эркерлар үзгәртеп кору яки урнаштыру, балконнар арасындагы араны килешмичә һәм билгеләнгән тәртиптә рөхсәт алмыйча төзү;

12) жимерелгән яки зыян күргән архитектура детальләрен торгызганчы фасадларны буяу;

13) фасадларны өлешчә буяу (биналарның беренче катларының тулы буяудан кала);

14) фасадның гомуми архитектура карарына туры килми торган итеп фасадларның төсле чишелешен, рәсемен, тышлыкларының калынлыгын һәм башка элементларын, шул исәптән тәрәзәләрне һәм витриналарны, ишекләрне, балконнарны һәм лоджияләрне ирекле үзгәртү;

15) булган козырькаларны һәм түбәләрне өстәмә элементлар һәм биналар һәм корылмалар фасадлары жайланмалары белән жиһазландыру, аларның декоратив карарын һәм тышкы кыяфәтен бозу;

16) гомуми файдалану территорияләреннән чыга торган һәм карала торган фасадлары булган биналарда һәм корылмаларда тома металл полотнолар урнаштыру, фасадның архитектура карарына, фасадтагы башка керүләрнең характерына һәм төсле карарына туры килмәгән ишек тутыруларын урнаштыру;

17) фасад яссылыгына карата ишек блогының урнашуын күчерү;

- 18) тэрэээ һәм ишек тартмасы һәм фасадның тышкы кыяфәтен начарлатучы тишекләр арасындагы сыйфатсыз ямаулар салу;
- 19) үтәкүренмәлекне ирекле үзгәртү, пыяла өслеген буяу һәм декоратив пленкалар белән каплау, пыяланы пыяла блоклар белән алыштыру;
- 20) балконнарда, тиешле рәхсәтсез лоджияләрдә нинди дә булса үзгәрешләр ясау, келәмнәр, киёмнәр, балконнарның тышкы ягыннан кер юу, урамга чыккан биналарның төп фасадларының лоджияләре һәм тэрэээләре эленеп тору, шулай ук аларны төрлө көнкүреш әйберләре белән тутыру;
- 21) тышкы кондиционерларны һәм антенналарны архитектура детальләренә, декор элементларына, кыйммәтле архитектура белән бизәлгән өслектәргә урнаштыру, шулай ук архитектура өслегенә зыян китереп беркетү;
- 22) фасадның булган декоратив, архитектура һәм сәнгать элементларын керү төркеме элементлары, керү төркемнәрен урнаштырганда яңа бизәү һәм реклама белән ябу;
- 23) биналарның, корылмаларның стеналарына тышкы реклама һәм мәгълүмат чараларын үз белдеге белән (законсыз) беркетү;
- 24) афишаларны, белдерүләренә, плакатларны һәм башка мәгълүмати-басу продукциясен элү һәм ябыштыру, шулай ук бина, корылма фасадларына граффити салу.

Статья 23

1. Антенналарны урнаштыру рәхсәт ителми:

- 1) төп фасадларда;
- 2) түбәдә, ишегалды фасадларында һәм урамнан күренгән брендмауэрларда;
- 3) биналарның түбәсендә, биналарның һәм корылмаларның силуэтлы тәмамлануларында (башняларда, гөмбәзләрдә), парапетларда, түбә коймаларында, вентиляция торбаларында;
- 4) фасадның почмак өлешендә;
- 5) балконнар, лоджияләр коймаларында.

Статья 24

1. Тышкы күзәтү видеокамералары навеслар, козыреклар, балконнар, эркерлар астында, фасадның архитектура детальләренән, декордан, кыйммәтле бизәү элементларыннан азат булган участкаларында урнаштырыла. Тышкы күзәтү видеокамераларын колонналарда, фронтоннарда, кәрнизләрдә, пилястраларда, порталларда, козырекларда, балконнар цоколендә урнаштыру рәхсәт ителми.

Статья 25

1. Рәхсәт ителә:

- 1) подъездларга керү урынында вәкаләтле орган белән килешенгән мәгълүмат стендларын урнаштыру;
- 2) ишегалды фасадлары ягыннан урамнар буйлап урнашкан биналарда тышкы кондиционерлар һәм антенналар урнаштыру.

Бүлек 6. Керү группаларын карап тоту

Статья 26

1. Биналарның, корылмаларның керү төркемнәрен яктырту жиһазлары, түбәтәй (козырек), өслеген тоташтыру элементлары (баскычлар һ.б.), инвалидларны һәм халыкның аз хәрәкәтләнүче төркемнәрен үткәрү өчен жайланмалар һәм жиһазлар (пандуслар, периллар һ. б.) белән жиһазландырырга кирәк.

Төп жәяүлеләр коммуникацияләрендә сәламәтлек саклау учреждениеләре һәм башка күпләп йөрү объектлары, инвалидлар һәм картлар йортлары урнашкан урыннарда баскычлар һәм басмаларны авышлык 50 промилледан артык булганда каралырга тиеш, аларны пандус белән бергә куеп.

Пандус горизонталь канауларсыз, өслеге кытыршы текстуралы, шома булмаган материалдан ясалырга тиеш. Пандусларның саклагыч конструкцияләре булмаганда, 75 мм биеклектәге саклагыч бортик һәм култыксалар каралган. Бордюр пандусының авышлыгы 1:12 дип кабул ителә.

Пандус борылганда яки аның озынлыгы 9 м дан артык булганда һәр 9 м дан да сирәгрәк булмаган 1,5 x 1,5 м зурлыктагы горизонталь майданчыкларны күздә тотарга киңәш ителә. Горизонталь майданчыкларда төшү тәмамлангач дренаж жайланмаларын проектларга кирәк. Баскычларның беренче баскычларының кыры төшү һәм күтәрелү вакытында ачык контраст төсмерле полосалар белән аерып күрсәтергә кирәк.

Пандус башында һәм ахырында юлның горизонталь өлешләрен тирә-юньдәге өслектән текстура һәм төс белән аерылып торырлык итеп башкарырга кирәк.

Баскычның яки пандусның ике ягында да стенадан 40 мм ераклыкта урнашкан түгәрәк яки турыпочмаклы кисәктәге 800-920 мм биеклектә култыксалар каралган. Баскычларның киңлегә 2,5 м һәм аннан да күбрәк булганда аергыч култыксалар каралган. Култыксаларның озынлыгы пандус озынлыгынан озынрак яки баскычның һәр ягынан 0,3 м-дан да ким булмаса тиеш. Култыксаларның конструкцияләре кулның металл белән кагылуын булдырмаса тиеш.

Пандусны саклаучы конструкцияләр булмаганда, 75 мм биеклектәге саклагыч бортик һәм култыксалар каралырга тиеш.

2. Керү төркемнәрен проектлауда, яңартуда, бина, корылма фасадларын үзгәртүдә рөхсәт ителми:

1) фасадның булган декоратив, архитектура һәм сәнгать элементларын керү төркеме элементлары, яңа бизәкләр һәм реклама белән ябу;

2) подвалга һәм цоколь катына керү урыннары, идән биеклегә жирдән 1,2 м югарырак урнашкан биналар, гомуми файдалану территориясендә чыга торган фасадларда;

3) жәяүлеләр хәрәкәтенә комачаулаучы терәк элементлар (колонналар, терәкләр һ. б.) төзелеше;

4) бинаның бөтен фасадының комплекслы чишелешен исәпкә алып, проект документациясен эшләмичә ике һәм аннан да күбрәк керү урыннарын (булганнарын исәпкә алып) төзү;

5) тротуарлар зонасында тротуарның минималь норматив киңлегә булган урам-юл челтәрен жиңел конструкцияләрдән (басмалар, пандуслар, веранда, яшелләндерү) керү төркеме элементларын янәшәдәге тротуарга 0,5 м артык урнаштыру;

6) кызыл сызыклардан читтә жиңел конструкцияләрдән керү төркемнәрен 1,5 м артык урнаштыру;

7) күп фатирлы йортка керү төркемен күп фатирлы йортның милекчеләренен ризалыгын алмыйча урнаштыру;

- 8) торак бинаның хужасының ризалыгын алмыйча керү төркемен төзү өчен балконны куллану;
- 9) күп фатирлы йортларда урнашкан торак булмаган биналарның керү төркемнәрен вәкаләтле орган белән килешмичә үз белдегең белән урнаштыру.

Бүлек 7. Түбәне карап тоту

Статья 27

1. Биналарның, корылмаларның түбәсе, су агызу системасы элементлары, төтен чыгару һәм вентиляция системалары башлыклары төзек хәлдә тотылырга һәм теләсә нинди һава шартларында йортларда яшәүчеләр һәм жәяүлеләр өчен куркыныч тудырмаска тиеш.
2. Кышкы вакытта биналар һәм корылмалар хужалары (арендаторлары) түбәләренә кардан, боздан һәм боз сөңгеләреннән вакытында чистартуны оештырырга тиеш.
3. Тышкы су агызулы авыш түбәләренң түбәләрен вакыт - вакыт кардан чистартырга кирәк, калынлыгы 30 см артык булган кар катламы барлыкка килүенә юл куймаска кирәк, ә 0 градус һәм аннан югарырак температурада 10 смдан артык. Түбәләренә чистарту участокларны саклау һәм барлык кирәкле саклык чараларын күрү белән һәм тәүлекнең якты вакытында гына башкарылырга тиеш.
4. Түбәнең башка якларынан, шулай ук яссы түбәләрдән карны эчке ишегалды территорияләренә ташларга кирәк.
5. Түбәдән жәяүлеләр юлына, жәмәгать транспортын көтү тукталышына, юл өлешенә ташланган кар һәм боз шунда ук жыештырылырга тиеш.

Статья 28

1. Кар һәм бозны өстән ташлаганда, боз сөңгеләрен чокыганда, түбәдә ремонт һәм башка эшләр башкарганда агач һәм куакларның, электр белән тәэмин итүнең һава линияләренең, яктырту һәм элемтә, юл билгеләренең, юл светофорларының, юл киртәләренең һәм юнәлтүче жайланмаларның, жәмәгать транспортын көтү павильоннарының, биналарның декоратив һәм инженерлык элементларының сакланышын тәэмин итә торган чаралар күрелергә тиеш. Күрсәтелгән элементлар зарарланган очракта, алар түбәне чистартучы һәм зарарлаучы як хисабынан торгызылырга тиеш.

Статья 29

1. Биналарның, корылмаларның түбәләрендә су агымын көйләүче жайланма булырга тиеш, ул агып торган суның жәяүлеләр һәм жәяүлеләр зоналарына турыдан-туры элэгүенә юл куймаска тиеш. Желоблар, су агызгычлар, бүрәнкәләр, су агымы өзелмәслек булырга һәм жыела торган су күләмен үткәрергә исәпләнгән булырга тиеш. Жәяүлеләр зоналары булган биналар ягына чыккан су агымы жәяүлеләр юллары чикләреннән читкә китәргә тиеш.

Статья 30

1. Рөхсәт ителми:
 - 1) биналар һәм корылмалар түбәсендә кар массасы һәм боз сөңгеләре туплануы;
 - 2) бина түбәләреннән боз, кар һәм чүп-чарны су агымы торбалары бүрәнкәләренә ташлау.

Бүлек 8. Өй билгеләрен карап тоту

Статья 31

1. Биналар, корылмалар йорт билгеләре белән жиһазландырылырга тиеш.
2. Биналар, корылмалар унификациялэнгән (форма, зурлык, төсле карар, шрифты язу) адреслау билгеләре (аншлаглар һәм номер билгеләре)торак йортлар- подъезд һәм фатир номерлары күрсәткечләре белән жиһазландырылырга тиеш.

Статья 32

1. Аншлаглар Татарстан Республикасының ике дәүләт телендә бер үк зурлыктагы шрифт белән башкарыла.
2. Аншлагларны урнаштыруга гомуми таләпләр булып тора:
 - 1) урнаштыру урыннарын унификацияләү, урнаштыруның бердәм кагыйдәләрен үтәү;
 - 2) жәяүлеләр һәм транспорт хәрәкәте шартларын, кабул итү дистанцияләрен, биналар архитектурасын, яктыртуны, яшеллекләрен исәпкә алып яхшы күрүчәнлек.

Статья 33

1. Аншлагларны урнаштыру түбәндәге таләпләргә жавап бирергә тиеш:
 - 1) жир өслегеннән биеклек 2,5-3,5 м (хәзерге төзелеш районнарында 5 м);
 - 2) фасадның архитектура детальләреннән азат булган участогында урнаштыру;
 - 3) стенаның вертикаль күчешенә, фасадның архитектура эгъзаларына бәйләү;
 - 4) күрше фасадларда билгеләрне урнаштыруның бердәм вертикаль билгесе;
 - 5) тышкы каплаучы объектларның (агачларның, корылмаларның) булмавы.
2. Номер билгеләре урнаштырылырга тиеш:
 - 1) төп фасадта фасадның уң ягындагы стенада;
 - 2) бер яклы транспорт хәрәкәте булган урамнарда фасад ягында, транспорт хәрәкәте юнәлеше буена якынарак;
 - 3) төп керү урынында уң якта яки тишек өстендә;
 - 4) ишегалды фасадларында квартал эчендәге юл ягыннан стенада;
 - 5) сәнәгать предприятиеләре коймаларында һәм корпусларында төп керү урынының уң ягында, керү урынында;
 - 6) урам чатында фасадның почмак өлешендә стенада;
 - 7) номер билгесе янында бердәм вертикаль күчерештә урнаштырганда;
 - 8) номер билгесе өстендә.
3. Керү һәм фатир номерлары күрсәткечләре ишек уемы өстендә яки ишек уемы тутыру импостында (горизонталь табличка), яки ишек уемының уң ягында 2,0-2,5 м биеклектә (вертикаль күрсәткеч) урнаштырыла.
4. Аншлаглар һәм номер билгеләре чисталыкта һәм төзек хәлдә булырга тиеш. Аншлагларның һәм номер билгеләренең чисталыгы һәм төзеклеге өчен биналарны карап тоту өчен жаваплы кешеләр жаваплы.

Статья 34

1. Флагштоктарны йорт фасадына билгелэнгән тәртиптә расланган проект буенча урнаштырырга кирәк.

2. Янғын гидрантларының урнашу күрсәткечләрен, полигонометрик билгеләрне, геодезия билгеләренең урнашу күрсәткечләрен биналар, камералар, магистральләр һәм суүткәргеч һәм канализация челтәрләре коелары цокольләрендә урнаштырырга кирәк.

Статья 35

1. Йорт һәм номер билгеләренең, аншлагларның, янғын гидрантларының урнашу күрсәткечләренең, полигонометрик билгеләрнең, геодезия билгеләренең урнашу күрсәткечләренең саклануы һәм төзеклеге өчен аларны куйган оешмалар жаваплы.

Статья 36

1.Рөхсәт ителми:

- 1) номер билгесе янында чыгып торган элмә такталар, консольләр, шулай ук аны кабул итүне кыенлаштыра торган объектлар урнаштыру;
- 2) номерлы билгеләрне һәм күрсәткечләрне фасадның чыгып торган элементлары янында яки фасадның тирәнәйтелгән участкаларында, декор элементларында, кәрнизләрдә, капкаларда урнаштыру;
- 3) аншлагларны билгеләнгән урыннан ирекле күчерү.

Бүлек 9. Жир участкаларын, юлларны, шәхси торак йортларны һәм аларга якын территорияләрне төзекләндерү

Статья 37

1. Жир участкалары территорияләрен карап тоту үз эченә ала:

- 1) чүп-чардан, яфраклардан, кардан һәм боздан (бозланудан)чистарту;
- 2) юлларның, күперләренең, урамнарның, тротуарларның, кичүләренең, жәяүлеләр территорияләренең йөрү өлешен бозга каршы материаллар белән эшкәртү;
- 3) карны көрәү һәм себерү;
- 4) кар һәм боз (боз формацияләрен) кар-боз формацияләрен саклау һәм утильләштерү буенча махсулаштырылган майданчыкларга чыгару;
- 5) контейнер майданчыкларын, барлык төр калдыклар өчен контейнерларны, чүп савытларын, эскәмияләрне, кечкенә архитектура формаларын һәм башкаларны чисталыкта һәм техник яктан төзек хәлдә тоту һәм карап тоту;
- 6) чүп кабул итү камераларын, контейнерларны (бункерларны) һәм контейнер майданчыкларын жыештыру, юу һәм дезинфекцияләү;
- 7) янғыр һәм эрегән суларны читкә жиберү;
- 8) каты көнкүреш, эре габаритлы һәм башка калдыкларны жыю һәм чыгару;
- 9) тузан барлыкка килүне киметү һәм һаваны дымландыру өчен территорияне сугару;
- 10) территориядә гражданның гомере һәм сәламәтлеге, физик һәм юридик затлар мөлкәте өчен куркыныч булган, Сосновский балтырганын (химик, механик һәм башкалар) юкка чыгару, юкка чыгару буенча чаралар үткәргү, гражданны тормышы һәм сәламәтлеге өчен куркыныч булган корыган агачларны һәм яшел утыртмаларны вакытында кисеп алу;
- 11) Сосновский Балтырганын бетерү буенча чаралар чәчәк ату башланганчы, гербицидлар һәм (яки) арборицидлар белән үсемлек үсентеләрен сиптерү; коры үсемлек-

ләрне кисү, жыю, тамыр системасын казу; туфракны эшкәртү, күпьеллык үләннәр чәчү юлы белән үткәрелергә тиеш;

12) коммуналь билгеләнештәге объектлар, инженерлык коммуникацияләре (корылмалар), юллар, күперләр, жәяүлеләр үтү урыннары төзелгәннән, реконструкцияләнгәннән һәм ремонтланганнан соң төзекләндерүнең бозылган элементларын торгызу, реставрация, археология һәм башка жир эшләрә үткәрү;

13) гамәлдәге дәүләт стандартлары таләпләренә ярашлы рәвештә карау һәм яңгыр кабул итү коеларын (яңгыр канализациясе), жир асты коммуникацияләре коеларын (корылмаларын) карап тоту;

14) төзелеш мәйданчыкларының, шул исәптән төзелеп бетмәгән объектларның коймаларын карап тоту. Эшләр башкарылмаган төзелеп бетмәгән объектлар тиешле эстетик күренешкә ия һәм кешеләрнең һәм транспортның иминлеген тәмин итүче төзелеш челтәрләре белән ябылырга тиеш;

15) жимерелгән (жимерелгән, сүтелгән) биналарның, корылмаларның жир участоқларын коймаларны урнаштыру һәм тоту, чит кешеләрнең территориягә үтеп керү мөмкинлеген һәм (яки) калдыкларны санкцияләнмәгән урыннарга урнаштыру мөмкинлеген булдырмау;

16) шәхси торак йорт яки хужалык корылмалары төзелешен жир участогы хужасы гамәлгә ашырган очракта, Көрнәле авыл жирлеге башкарма комитетының язма рөхсәте булганда, йорт хужалыгына якин территориядә, шул исәптән урамда, төзелеш материалларын вакытлыча сакларга рөхсәт ителергә мөмкин. Төзелеш материаллары кешеләрнең тормышына һәм сәламәтлегенә зыян китерүне, шулай ук жимерелү, егылу яки башка йогынты нәтижәсендә өченче затларның милкенә зыян китерүне булдырмау ысулы белән урнаштырылырга тиеш.

Бүлек 10. Юлларны карап тоту

Статья 38

1. Юлларны карап торуну тәмин итүче (подрядчы, башкаручы) билгеләмәсе нәтижәләре буенча әлеге төр эшләрне башкаруга муниципаль контрактлар төзегән оешмалар башкара.

2. Юл территорияләрен карап тоту үз эченә ала:

1) юлларны, тротуарларны, ясалма юл корылмаларын, квартал эчендәге юлларны ремонтлау;

2) тротуарлардан (йөтүче зоналарыннан, юллардан) һәм юлның йөрү өлешеннән, ясалма юл корылмаларыннан пычрак, чүп-чар, кар һәм боз (бозлавык) жыю;

3) юл япмаларын юу һәм сугару;

4) газоннар һәм яшеллекләр турында кайгырту;

5) тышкы яктырту терәкләрен һәм тимер юл транспортының контакт челтәрен ремонтлау;

6) кече архитектура формаларын ремонтлау һәм буяу;

7) ясалма юл корылмалары составына керүче күзәтү һәм яңгыр кабул итү коеларын, тау канауларын һәм ачык лотокларны төзү, ремонтлау һәм чистарту;

8) коймаларны, рәшәткәләрне, турникетларны, кечкенә архитектура формаларын төзү, ремонтлау һәм ел саен буяу.

Статья 39

1. Юридик затларга, шәхси эшмәкәрләргә һәм миләкләрендә һәм (яки) фәйдалануында транспорт чаралары булган гражданның транспорт чараларының чиста тышкы кыяфәтен тәмин итәргә кирәк.

Статья 40

1. Рөхсәт ителми (тыела):

1) йөкне тарттырып кайту;

2) урамнарда рельсларны, бүрәнәләрне, тимер балкаларны, торбаларны, кирпечне, башка авыр әйберләрне, конструкция детальләрен төяү-бушату эшләре вакытында ташлау, шулай ук аларның җир асты юлларда, тротуарларда, бүленгән мәйданчыклардан тыш газоннарда жир эшләре үткәргәндә жыю;

3) каты япмалы юллардан, гусеницалы һәм пневмоходлы машиналар йөртү;

4) квартал эчендәге жәяүлеләр коммуникацияләрендә автотранспортны урнаштыру һәм булуы;

5) моның өчен билгеләнгән урыннардан тыш транспорт чараларын юю;

6) асфальт белән капланган юлларда үз юлы белән гусеницалы механизмлы машиналар хәрәкәте;

7) үз юлы белән авыр, авыр үзйөрешле машиналар һәм механизмнар хәрәкәте, аларның йөрү өлешенә удель авырлыгы билгеләнгән нормалардан һәм күрсәтмәләрдән артык;

8) жир, чүп-чар, сыек төзелеш материаллары, жиңел савыт, брезент яки территорияләренң пычрануын булдырмаучы башка материал белән капланмаган яфрактар ташу;

9) юлларның йөрү өлешенә һәм аларга якин территориягә кар, боз, пычрак, житештерү һәм куллану калдыкларын ташлау;

10) юлларда, тротуарларда, газоннарда һәм яшеллекләрдә пычрак, чүп-чар складлау;

11) жылы чорда юлларның һәм тротуарларның йөрү өлешен дымландырмайча жыештырырга;

12) юлның юл өлешен юганда газоннарда, тротуарларда һәм башка транспорт инфраструктурасы объектларына пычрак һәм чүп-чарны агызырга;

13) юлның йөрү өлешенә, тротуарга транспорт чарасы белән ташу вакытында бетон эремәсе, битум салу, шулай ук аларны бу максатлар өчен билгеләнмәгән транспорт чаралары белән ташу;

14) теләсә нинди сыеклыкны юл өлешенә, тротуарга, кюветка, яшеллекле территориягә ташлау;

15) юлларда, тротуарларда, газоннарда бетон, башка төзелеш эремәләре әзерләү;

16) ел фасылына карамастан, автотранспортны күпкатлы йортның керү тамбуры алдындагы мәйданчыкта, газоннарда һәм яшеллекләрдә, елның вакытына карамастан, балалар, спорт һәм уен мәйданчыкларында, кер киптерү һәм келәмнәрне чистарту мәйданчыгында, тротуарларда, ял итү урыннарында, кешеләрнең күпләп булу урыннарында, пляжларда, скверларда урнаштыру һәм булуы;

17) транспорт чараларының (махсус транспорт чараларынан тыш) су саклау зоналары чикләрендә урнашуы һәм керүе, аларның юллар буенча хәрәкәт итүеннән һәм юлларда һәм каты япмалы махсус жиһазландырылган урыннарда тукталуыннан тыш;

- 18) шәхси автотранспорт хужаларына кышкы вакытта озак вакыт (2 сәгатътән артык) транспорт чараларын саклау һәм урнаштыру өчен торак пункт урамнарының һәм ишегалды эчендәге юлларның йөрү өлешен куллану тыела;
- 19) авыр йөк транспорт чаралары, шулай ук махсус рөхсәтсез махсус техника, Көрнәле авыл жирлеге территориясен жыештыру вакытында чүп-чарны оешкан рәвештә чыгаруны гамәлгә ашыручы транспорт чараларынан тыш;
- 20) төзелеш мәйданчыкларынан, авария, ремонт һәм башка төр эшләр башкару урыннарынан автотранспорт тәгәрмәчләре белән туфрак һәм пычракны чыгару;
- 21) тимер-бетон блоklar, баганалар, коймалар урнаштыру аша юлларның, тротуарларның йөрү өлешен үз белдегең белән ябу;
- 22) керү (транзит юлдан тыш, йөкләү һәм бушату, дислокация һәм чыгу урынына бару өчен) һәм куркыныч йөкләр (бензовозлар, газ ташучылар) һәм югары куркыныч тудырган башка техниканы ташу өчен билгеләнгән махсус техниканы туктатып тору;
- 23) йөк транспортын һәм прицепларны, шулай ук милекче йорты ,предприятие оешма территориясеннән тыш башка махсус техниканы (тракторлар, үзйөрешле машиналар) туктату, транспорт чараларын поселок эчендәге махсус юл кырында туктату урыннарынан тыш, пляжларда, ял итү урыннарында, сак зоналарында, яшелләнделергән территорияләрдә.

Статья 41

1. Юлларны төзекләндерүнең аерым элементларына таләпләр:

- 1) металл юнәлеш бирүче жәяүлеләр коймаларын һәм тротуар баганаларын сезонлы буяу ел саен кышкы сезон тәмамлангандан соң, төзекләндерү айлыгы уздырылган чорда башкарыла. Буяу алдыннан коймалар ремонтланырга, пычрактан чистартылырга, юылырга һәм грунтлаштырылырга тиеш;
- 2) Барлык юл билгеләре заказчы билгеләгән срокларда һәм чират тәртибендә юл билгеләрен ясау өчен расланган паспортларга (схемаларга) ярашлы рәвештә башкарылырга тиеш;
- 3) юлларны билгеләү таләп ителгән төс һәм яктылык - техник характеристикаларны, тоташтыру коэффициентын, эксплуатация чорында мәйдан буенча саклануны тәмин итәргә тиеш;
- 4) юл билгеләрен ныгыту конструкцияләре һәм системалары күрү шартларына һәм монтажлау мөмкинлегенә бәйле рәвештә сайлана;
- 5) юл билгеләре төзек хәлдә тотылырга, вакытында чистартылырга һәм юылырга тиеш;
- 6) вакытлыча урнаштырылган юл билгеләре аларны урнаштыру кирәклеген китереп чыгарган сәбәпләрне бетергәннән соң бер тәүлек эчендә алына;
- 7) визуаль-коммуникацион Система элементлары (Транспорт һәм жәяүлеләр хәрәкәте юнәлешләре күрсәткечләре, «Көрнәле авыл жирлеге» муниципаль берәмлегенен планлаштыру-структура элементлары күрсәткечләре (торак пунктлар, техник объектлар һ.б.), аларга хәрәкәт юнәлешен күрсәтү өчен юлларда һәм транспорт чишелешләрендә урнаштырыла.

**Бүлек 11. «Көрнәле авыл жирлеге» муниципаль берәмлегенен гомуми
файдаланудагы территорияләрен карап тоту һәм төзекләндерү**

Статья 42

1. Муниципаль берәмлекнең гомуми файдалану территорияләрендә тыела:

1) металл ватыкларын, төзелеш һәм көнкүреш чүп-чарларын, авыл хужалыгы продукциясен һәм калдыкларны (печән, салам, тирес), агач кисемнәрен, утынны, комплектланмаган (төзек булмаган) транспорт чараларын урнаштыру, ягулык-майлау материаллары, нефть продуктлары белән пычратырга, калдыклар чүплекләрен оештырырга;

2) калдыкларны һәм чүп-чарны урнаштыру, калдыкларны жыю өчен махсус урыннар һәм контейнерлардан тыш;

3) стационар булмаган сәүдә объектларын, шулай ук ял итү өлкәсендә хезмәт күрсәтү өлкәсе объектларын (аттракционнар, өстәлеп ясалган батутлар, велосипедлар, роликлар прокаты һәм халыкның ялын һәм күңел ачуын оештыру өчен кулланыла торган башка шундый объектлар) билгеләнгән тәртипне бозып урнаштырырга;

4) махсус билгеләнгән урыннардан тыш, автотранспорт чараларын юарга һәм чистартырга;

5) коела торган йөкләрне, тузанлы йөкләрне, эретмәләрне, яфракларны, калдыкларны брезент белән яисә юлларның пычрануын булдырмый торган башка материал белән капланмыйча, сыек йөкләрне аларны йөртү өчен билгеләнмәгән транспортта ташу;

6) стационар булмаган объектларны үз белдеген белән урнаштыру;

7) жир эшләрен башкаруга тиешле рөхсәтсез (ордер) эшләр башкарырга;

8) бу максатлар өчен билгеләнмәгән жирләргә жирне, чүп-чарны, калдыкларны, карны, бозны чыгару һәм ташлау;

9) урамнарда, тротуарларда, газоннарда төзелеш материалларын сакларга, квартал эчендәге юлларны һәм илтә торган юлларны гамәлдәге законнарны бозып ябарга;

10) тәмәке, кәгазь, чүп-чарны газоннарда, тротуарларда, урамнар, майданнар, ишегаллары территорияләренә, паркларда, скверларда һәм башка жәмәгать урыннарына ташларга;

11) бакча диваннары, эскәмияләр артында утыру, урналарны пычрату, урам яктырту фонарьларын, башка кечкенә архитектура формаларын бозу яки юк итү;

12) себергән чүпне һәм көнкүреш чүп-чарларын кое капкачларына, яңгыр канализациясенә су кабул итү рәшәткәләренә, лотокларга, кюветларга ташларга;

13) чүп-чар, яфрак һәм коры үлән, савытларны, житештерү калдыкларын, каты коммуналь калдыкларны яндырырга, учаклар ягарга, шул исәптән предприятиеләренә эчке территорияләрендә һәм шәхси йорт хужалыкларында;

14) фасадларны үз белдеген белән үзгәртеп корырга, барлык типтагы гаражларны, утын сарайларын, базларны, утынлыкларны, будкаларны, күгәрченлекләренә, теплицаларны, корылмаларны, коймаларны һәм башка корылмаларны арендага алынган яки милектә булган жир участкаларынан читтә, шулай ук билгесез урыннарда тышкы мәгълүмат йөртүчеләрне, кече архитектура формаларын урнаштырырга;

15) яшеллекләренә йолку, бозу һәм юк итү, агачларга кисемнәр ясау, агачларга гамаклар һәм тирбәлешләр элсәргә, кер киптерү өчен баулар, аларга кадаклар кагарга;

16) газоннарны зарарлау һәм юк итү;

17) гамәлдәге законнарны бозып, юл япмаларының йөрү өлешенә кар кар көрәргә;

18) йорт хайваннарын, кошларны караусыз һәм озата баручы затларсыз урамнарда, авыл хужалыгы жирләрендә, гамәлдәге законнарны бозып, жирлекнең башкарма

комитеты билгелэгән йорт хайваннарын һәм кошларын йөртү өчен махсус билгеләнгән урыннардан (көтүлекләрдән) тыш урыннарда булуы;

19) зур габаритлы төзелеш чүп-чарларын, кулланылган көнкүреш техникасын һәм жиһазларын, агач кисәкләрен, яшелчә сабакларын контейнерларга һәм контейнер майданчыкларына зур габаритлы чүп-чарны чыгару турында килешү булмаганда һәм гамәлдәге законнарны бозып урнаштырырга;

20) комплектланмаган (төзек булмаган) транспорт чарасын, авыл хужалыгы техникасын, прицеplarны һәм ярымприцепларны, шул исәптән дүүлөт теркәү номерларысыз, гамәлдәге законнарны бозып урнаштырырга һәм сакларга;

21) юынырга, кер юарга һәм хайваннарны юарга, чишмә, кое, суүткәргеч колонкалары янында, елга, күлләр һәм ясалма (декоратив) сулыкларда автотранспорт чараларын юарга;

22) торак йортның янәшәдәге территориядә, йорт яны участогыннан читтә тирес жыю;

23) йорт яны территорияләрендә, урам юлларында, урамнарда, урамнардан читтә һәм бу максатлар өчен бүлеп бирелмәгән башка урыннарда житештерү һәм куллану калдыкларын, чүплекләрне һәм пычракларны урнаштыру, тутыру, чыгару, агызу. Канализациясе булмаган торак биналарда зур әйберләрнең чокырга элөгүенә комачаулаучы каплагычы, төбө, стеналары һәм рәшәткәле капкачлары булган туалет һәм юыну пычракларын жыю өчен жылытылган чокырлар каралган;

24) йөк ташу, рельсларны, бүрәнәләрне, тимер балкаларны, торбаларны, кирпичне һәм башка авыр әйберләрне тарттырып кайту, төяү- бушату эшләре вакытында ташлау, башмаклы йөрү алымы булган машиналарның каты япмалары булган урамнар буйлап йөртү, квартал жәяүлеләр юллары, тротуарлар һәм газоннар эчендә зур йөк транспортының хәрәкәте һәм тукталышы;

25) автотранспорт тәгәрмәчләре белән торак пункт территориясенә туфрак һәм пычракны чыгару;

26) транспорт чараларын яшелләндерелгән территорияләрдә торак пунктлар чикләрендә (шул исәптән газоннар, чәчәк бакчалары һәм үләнле үсемлекләр белән биләнгән башка территорияләр), балалар һәм спорт майданчыкларында, хайваннар йөрү өчен майданчыкларда, шулай ук йорт яны территориясендә урнашкан хужалык майданчыкларында урнаштырырга;

27) йөк транспорты һәм прицеплар, шулай ук башка махсус техника (тракторлар, үйөрешле машиналар) транспорт чараларын урнаштыру өчен махсус бүлеп бирелгән оешмалар предприятиесе жиреннән, миләкченең йорт хужалыгы территориясеннән читтә тору.

Бүлек 12. Шәхси торак йортларны карап тоту һәм аларга якин территорияләрне төзекләндерү

Статья 43

1. Шәхси торак йортларның миләкчеләре (яки) яллаучылары (алга таба- торак йортларның хужалары), әгәр закон яки килешүдә башкасы каралмаган булса, бурычлы :

- 1) торак йортлар фасадларының, коймаларның , шулай ук йорт хужалыгы чикләрендәге башка корылмаларның тиешле торышын тәэмин итәргә һәм аларны ремонтлау һәм буяуны вакытында башкарырга;
- 2) торак йортта номер билгесе булу һәм аны төзек хәлдә тотарга;
- 3) караңгы вакытта (алар булганда)яктырту фонарьларын кабызырга;
- 4) йорт хужалыгы территориясен тәртиптә тотарга;
- 5) йорт хужалыгы чикләрендә яшеллекләрне тәртиптә тотарга, куакларны һәм агачларны санитар кисәргә, газүткәргечләрнең, кабель һәм һава электр тапшыру линияләренең һәм башка инженерлык челтәрләренең саклау зонасында агачлар утыртуга юл куймаска;
- 6) йорт яны жир кишәрлегендә үләнне чабарга;
- 7) су агымы өчен канауларны һәм торбаларны чистартырга, язгы чорда эрегән суларны үткәрүне тәэмин итәргә;
- 8) янәшәдәге территориядән чистартылган карны транспорт чараларының йөрүе һәм күзәтүе, инженерлык коммуникацияләренә һәм корылмаларына керү, жәяүлеләр үтүе һәм яшеллекләрнең саклануы тәэмин ителсә өчен жыярга;
- 9) үзәкләштерелгән канализация булмаганда бирелгән жир участогы чикләрендә санитар нормаларга ярашлы рәвештә жирле канализация, юыну чокыры, бәдрәф жиһазландырырга, аларны даими рәвештә чистартырга һәм дезинфекцияләргә;
- 10) каты коммуналь калдыкларны махсус майданчыларда урнаштырылган контейнерларга жыюны башкарырга;
- 11) билгеләнгән тәртипкә ярашлы рәвештә каты көнкүреш һәм эре габаритлы калдыкларны вакытында жыюны һәм чыгаруны тәэмин итәргә.

Статья 44

1. Шәхси торак төзелеше территориясендә рөхсәт ителми:

- 1) йорт биләмәсе читендә койма урнаштыру;
- 2) йорт биләмәләрендә һәм аларга яқын территорияләрдә яфракларны, теләсә нинди калдыкларны һәм чүп-чарны яндырырга;
- 3) йорт хужалыгы территориясендә тирес, күмер, савыт, утын, эре габаритлы калдыклар, төзелеш материаллары жыярга;
- 4) «Көрнәле авыл жирлегә» муниципаль берәмлеге жирләрендә йорт хужалыгы территориясеннән читтә транспорт чараларын юарга;
- 5) вәкаләтле органнар белән килешмичә йорт хужалыгы территориясендә ишегалды корылмалары төзү, чокырлар, бәдрәфләр төзү;
- 6) әлеге территориянең урам юлларында махсус транспорт һәм урып-жыю техникасына керүне кыенлаштыручы яки аларга комачаулаучы киртәләр урнаштырырга;
- 7) территорияне төзекләндерү элементларын жиңгергә һәм бозарга, сулыкларны пычратырга;
- 8) йорт хужалыгы территориясеннән читтә, «Лебедино авыл жирлегә» муниципаль берәмлеге жирләрендә комплектланмаган (төзек булмаган) транспорт чарасын саклау һәм урнаштыру;
- 9) тирә-якны теләсә нинди калдыклар белән чүпләргә;
- 10) чүп-чар, кар, боз чүпләкләре оештыру.

Бүлек 13. Яңгыр канализациясе челтәрләрен карап тоту

Статья 45

1. Күзөтү һәм яңгыр кабул итү коелары, жир асты коммуникацияләре коелары, люклар (рәшәткәләр) ябык хәлдә булырга һәм транспортның һәм жәяүлеләрнең куркынычсыз хәрәкәтен тәмин итүче төзөк хәлдә тотылырга тиеш.
2. Яңгыр канализациясе чөлтәрләрнең төзөк техник торышы өчен жаваплылык (шул исәптән люкларны, рәшәткәләрне вақытында ябу) эксплуатацияләүче оешмаларга йөкләнә.

Статья 46

1. Кабул итү, тупик, күзөтү һәм башка коеларны һәм камераларны саклау, чистарту һәм техник яктан төзөк хәлдә тоту аларның хужалары тарафыннан гамәлдәге дәүләт стандартлары таләпләренә ярашлы рәвештә тәмин ителә.
2. Лебедино авыл жирлегендә магистраль һәм квартал эчендәге яңгыр канализациясе чөлтәрләрне карап тоту һәм эксплуатацияләү шәһәр бюджетында бу максатларга каралган акчалар чикләрендә махсуслаштырылган оешмалар белән төзелгән килешүләр нигезендә башкарыла. Яңгыр канализациясенә ведомство чөлтәрләрне карап тоту һәм эксплуатацияләү тиешле оешмаларның акчалары хисабына башкарыла.
3. Хужасыз инженерлык коммуникацияләре һәм күзөтү коелары юлларны карап тотуны гамәлгә ашыручы махсус оешмалар тарафыннан тиешле куркынычсыз хәлдә тотылырга тиеш.
4. Яңгыр кабул итүче коелар рәшәткәләре даими рәвештә чистартылган хәлдә булырга тиеш. Аларның үткөрү сәләтен чикләүче рәшәткәләрне һәм коеларны тыгылдырырга, тутырырга ярамай. Яңгыр канализациясенә күзөтү һәм яңгыр кабул итү коеларын профилактик тикшерү һәм аларны чистарту елына ике тапкырдан да сирәгрәк башкарылмай. Күзөтү һәм яңгыр кабул итү коеларын чистарткандан соң, чыгарылган пычрануның барлык төрләре махсус майданчыкларда кичекмәстән чыгарылырга һәм утильләштерелергә тиеш.

Статья 47

1. Урамнарны, биналарны, корылмаларны су басу, суүткәргеч, канализация, яңгыр жайланмалары, системалар, чөлтәрләр һәм корылмалар төзөк булмау сәбәпле су агып китүдән бозлар барлыкка килү, шулай ук газоннарда, тротуарларда, урамнарда һәм ишегалды территорияләренә су ташлау, суырту яки агызу рөхсәт ителми.
2. «Лебедино авыл жирлеге» муниципаль берәмлеге территориясендә, вәкаләтле органнар белән килешмичә, суырткыч коелар, парга әйләндерү майданчыклары төзү рөхсәт ителми.

Статья 48

1. Күзөтү коелары люклары өслеге юллар, тротуарлар, жәяүлеләр юллары, яшел зоналар белән бер тигезлектә башкарылырга тиеш. Күзөтү коелары люкларының юл өлеше, тротуарлар, жәяүлеләр юллары, яшел зоналар белән өслеге 2 см - дан артык булмаган, яңгыр кабул итү коелары белән 3 см-дан артык булмаган тоташу дәрәжәсе тайпылышына юл куела.

Статья 49

1. Капкачлары яки рәшәткәләре жимерелгән яки юк булган коммуникация коелары, ачыкланганнан соң ук, чөлтәрне эксплуатацияләүче оешма тарафыннан киртәләнергә, тиешле кисәтү билгеләре белән билгеләнергә һәм билгеләнгән срокларда алыштырылырга тиеш.

Статья 50

1. Инженерлык чөлтәрләрендә планлы эшләр вакытында канализация агынтыларын канализация чөлтәренәң иң якин коеларына, суүткәргеч суына һәм жылылык чөлтәрләреннән суны яңгыр канализациясенә (ул булганда) агызу башкарыла. Юлга су ташлау тыела. Башка техник калдыкларны (шул исәптән нефтьле сыеклекларны, шламнарны һәм тозлы техник суны) ташлау норматив-хокукый актларга һәм технологик регламентларга төгәл туры китереп башкарыла. Агып чыгу нәтижәләрен бөтерү зыян күргән инженерлык чөлтәрләре хужалары көче һәм акчалары хисабына башкарыла.

Бүлек 14. Техник элемент чаралары чөлтәрләрен карап тоту

Статья 51

1. Торак пунктлар чикләрендә биналарны инженер-техник тәэмин итү өчен билгеләнгән кабель элемент линияләрен, телевидение, радио, Интернет һәм башка шундый чөлтәрләренә урнаштыру жир асты ысулы белән башкарыла (траншеяләрдә, каналларда, тоннельләрдә).

2. Тышкы коммуникацияләренә биналарга башка ысул белән (һава, жир өстендәге) үткөрү аларны эксплуатацияләүче оешмаларның тиешле техник шартларын алу шарты белән жир астында урнаштыру мөмкин булмаган очракта гына рөхсәт ителә.

3. Асылмалы элемент линияләрен һәм һава-кабель үтүләрен ныгыту сыйфатында кулланырга ярамый:

1) жәмәгать һәм тимер юл транспорты контакт чөлтәрләренәң һәм тышкы яктырту терәкләренәң терәкләрен һәм эленмәләр элементларын;

2) автомобиль юлларын төзекләндерү элементлары: юл коймалары, светофорлар, юл билгеләре урнаштыру өчен билгеләнгән элементлар һәм конструкцияләр;

3) бина һәм корылмаларның фасадлары, түбәләре, стеналары элементлары (төтен чыгару, вентиляция, телевидение һәм радионың коллектив кабул итү системалары антенналары, фронтоннар, козыреклар, ишекләр, тәрәзәләр).

4. Рөхсәт ителми:

1) элемент кабельләрен бер бинадан икенчесенә һава ысулы белән сузу вакытында юлларны кисеп чыгу;

2) кабель запасларын тарату муфта шкафыннан читтә урнаштырырга.

Статья 52

1. Милекчеләр (хужалар) техник элемент чараларын (кабельләр, кабельләренә ныгыту элементлары, бүлү һәм муфта шкафларын һәм башкалар), шулай ук алар ярдәмендә тоташтырыла торган техник жайланмаларны тиешле хәлдә (изоляция тышчасы өзәлүгә һәм/яки булмауга, буяу булмауга, коррозиягә һәм/яки механик зыянга юл куймаска, чыбыкларның салынуына һәм/яки аларны яктырту һәм электр тапшыру линияләре терәкләренә чорнауға юл куймаска) тиешле хәлдә тотарга тиеш.

Бүлек 15. Тышкы яктырту объектларын (чараларын) карап тоту

Статья 53

1. Тышкы яктырту элементларына: яктырткычлар, кронштейннар, терәкләр, чыбыклар, кабельләр, энергия чыганаclarы (шул исәптән жыюлар, туклану пунктлары, идарә итү тартмалары) керә.

Статья 54

1. Торак пунктлар территориясендәге урамнар, юллар, мәйданнар, жәяүлеләр тротуарлары, торак кварталлар, ишегаллары, предприятиеләр, учреждениеләр, оешмалар территорияләре, шулай ук ижтимагый һәм торак биналарның аншлаглары һәм номер билгеләре, юл билгеләре һәм күрсәткечләре, мәгълүмат элементлары һәм витриналар тәүлекнең караңгы вакытында яктыртылырга тиеш.

2. Урамнарны, юлларны, мәйданнарны, микрорайон территорияләрен тышкы яктырту кичке караңгыда табигый яктырту дәрәжәсе 20 лк кадәр кимегәндә кабызыла, ә иртәнге эңгер -меңгердә 10 лк кадәр күтәрелгәндә сүндерелә.

3. Торак йортларның подъездларын тышкы яктырту жайланмаларын, йортларның аншлагларын һәм номер билгеләрен һәм урам күрсәткечләрен, шулай ук архитектура-сәнгать яктырту системаларын эшләтеп жибәрү һәм сүндерү урамнарны тышкы яктырту режимында башкарыла.

4. Биналарның һәм корылмаларның милекчеләре, милек формаларына карамастан, закон нигезендә килешенгән проектка ярашлы рәвештә биналарның һәм корылмаларның архитектура-сәнгать яктыртуының булуын һәм эшләвен тәмин итәргә тиеш.

Статья 55

1. Төп юлларда, мәйданнарда һәм урамнарда эшләми торган яктырткычлар саны 3 проценттан артмаска тиеш, башка территорияләрдә (квартал эчендәге юллар, ишегалды территорияләре) 5 процент.

2. Терекөмөшле газ разрядлы лампалар махсус бу максатлар өчен бүлеп бирелгән биналарда сакланырга һәм утильләштерү өчен махсус предприятиеләргә чыгарылырга тиеш. Күрсәтелгән лампаларны чүплекләргә һәм чүп эшкәртү заводларына чыгарырга ярамый.

Статья 56

1. Металл терәкләр, кронштейннар һәм тышкы яктырту жайланмаларының башка элементлары чиста булырга, авышлык, коррозия чыганагы булмаска һәм кирәк булганда милекчеләр (хужалар, кулланучылар) тарафыннан буялырга һәм төзек хәлдә тотылырга тиеш. Тышкы яктырту таянычлары, тимер юл транспортының контакт челтәре таянычлары, саклагыч, аергыч коймалар, юл корылмалары һәм юл жиһазлары элементлары буялырга, язулардан һәм теләсә нинди мәгълүмати-басма продукциядән чистартылырга, төзек хәлдә һәм чисталыкта тотылырга тиеш.

2. Бердәм тышкы яктырту системасына тоташтырылган юл, урам һәм йорт яны яктыртуларын карап тотуны һәм ремонтлауны тәмин итүче (подрядчы, башкаручы) билгеләмәсе нәтижәләре буенча әлегә төр эшләрене башкаруга муниципаль контракт төзегән вәкаләтле орган яки оешма башкара.

3. Торак йортларның кереш бүлү жайланмаларына тоташтырылган йорт яны яктыртуын саклау һәм ремонтлауны идарәче оешмалар башкара.

4. Яктырту терәкләрендә һәм тимер юл транспортының контакт челтәрендә урнаштырылган барлык элементларның һәм объектларның төзек һәм куркынычсыз торышы һәм канәгатьләнәрлек тышкы кыяфәте өчен әлеге терәкләрнең хужасы (кулланучысы) җаваплы.

5. «Лебедино авыл жирлегә» муниципаль берәмлеге территориясендә урнашкан мачталар һәм тышкы яктырту терәкләре, электр тапшыру линияләре һәм югары вольтлы линияләр тирәсендәге территорияләрне җыештыру өчен җаваплылык аларны эксплуатацияләү өчен җаваплы затларга йөкләнә.

6. Трансформатор һәм бүлү подстанцияләренә, автомат режимда эшләүче башка инженерлык корылмаларына (хезмәт күрсәтүче персоналсыз) якин территорияләрне җыештыруны территория хужаларына, әлеге объектларның хужаларына үткәргә киңәш ителә.

Статья 57

1. Тышкы яктырту терәкләрен алыштырганда, конструкцияләр өч тәүлек эчендә сүтелергә һәм челтәр хужалары тарафыннан чыгарылырга тиеш. Тышкы яктыртудың җимерелгән терәкләрен чыгару юллардагы терәк хужасы тарафыннан шундук, калган территорияләрдә мондый ихтыяж ачыкланганнан соң (демонтажланганнан соң) бер тәүлек дәвамында башкарыла.

2. Аерым яктырткычларның балкып тору вакыты җитешсезлекләрен торгызу ачыкланганнан яки тиешле хәбәр килгәннән соң 10 тәүлектән артмаска тиеш.

Статья 58

1. Чыбыкларның өзекләре, терәкләрнең, изоляторларның зарарланулары булганда, тышкы яктырту жайланмаларын эксплуатацияләү рөхсәт ителми. Электр үткәргечләре өзелү яки терәкләрнең зарарлануы белән бәйле тышкы яктырту жайланмалары эшендә тәртип бозуларны, ачыкланганнан соң ук кичекмәстән төзәтергә кирәк.

2. Чыбыкларны һәм кабельләрне челтәргә һәм тышкы яктырту жайланмаларына рөхсәтсез тоташтыру һәм тоташу рөхсәт ителми.

Статья 59

1. Тышкы яктырту объектлары яки тышкы яктырту чаралары белән җиһазландырылган объектлар, шулай ук тышкы яктырту объектларына (чараларына) хезмәт күрсәтүче оешмаларның милекчеләре (хужалары) бурычлы:

1) урамнарның, юлларның тиешле яктыртылуын, терәкләрнең һәм яктырткычларның, яктырту жайланмаларының сыйфатын күзәтергә, бозылган яки зыян күргән очракта вакытында ремонт ясарга;

2) билгеләнгән тәртип буенча яктырткычны кабызу һәм сүндерүне күзәтергә;

3) тышкы яктырткычны урнаштыру, карап тоту, урнаштыру һәм эксплуатацияләү һәм биззәү кагыйдәләрен үтәргә;

4) тышкы яктырткычларның фонарларын вакытында алыштырырга.

Бүлек 16. Кече архитектура формаларын карап тоту

Статья 60

1. Кече архитектура формаларына керэ: монументаль-декоратив бизэу элементлары, мобиль һәм вертикаль яшеллэндерү өчен жайланмалар, су жайланмалары, муниципаль жиһазлар, Лебедино авыл жирлеге территориясендәге коммуналь-көнкүреш һәм техник жиһазлар.

2. Кече архитектура формаларын карап тоту бирелгән жир кишәрлекләре чикләрендә, гомуми файдаланудагы территорияләрдә хокук ияләре тарафыннан тәмин ителә-вәкаләтле орган тарафыннан тәмин итүче (подрядчы, башкаручы) билгеләмәсе нәтижәләре буенча әлеге төр эшләргә башкаруга муниципаль контракт төзөгән оешма белән контракт (киләшү) нигезендә тәмин ителә.

Статья 61

1. Кече архитектура формалары ияләре бурычлы:

- 1) кечкенә архитектура формаларын чисталыкта һәм төзек хәлдә тотарга;
- 2) язгы чорда кече архитектура формаларын планлы тикшерү, аларны иске буяудан, тутыкмадан чистарту, юып, буяу, шулай ук сынган элементларны алыштыру;
- 3) кышкы чорда кечкенә архитектура формаларын, шулай ук аларга якынлашу юлларын кардан һәм боздан чистартырга;
- 4) тигез өслекле чикләнгән комлыклар корырга, комлыкларда елга кимендә бер тапкыр комны алыштырырга;
- 5) балалар, спорт, хужалык майданчыклары һәм ял итү майданчыклары жиһазларының конструктив элементларының ныклыгы, ышанычлылыгы һәм куркынычсызлыгы таләпләренә туры килүен күзәтергә;
- 6) фонтаннар эшләгән чорда су өслеген чүп-чардан көн саен чистартуны башкарырга.

Статья 62

1. Рөхсәт ителми:

- 1) максатсыз кечкенә архитектура формаларын куллану (балалар уен майданчыкларында өлкәннәрнең ял итүе, спорт майданчыкларында кер киптерү һ. б.);
- 2) теләсә нинди мәгълүмати-басма продукцияне кече архитектура формаларына элргә һәм ябыштырырга;
- 3) кечкенә архитектура формаларын һәм аларның конструктив элементларын вату һәм бозу;
- 4) фонтаннарда су коену.

Бүлек 17. Стационар булмаган объектларны карап тоту

Статья 63

1. Стационар булмаган объектларны урнаштыру мондый объектларны урнаштыру схемасы буенча муниципаль хокукый акт белән билгеләнгән тәртиптә башкарыла.

2. Тышкы габаритлары буенча вак ваклап сату челтәре объектының максималь гомуми майданы 60 кв. м.

3. Жир участогын арендау срогы тәмамлангач, стационар булмаган объект арендатор тарафыннан сүтелергә, ә жир участогы азат ителергә һәм башлангыч хәлгә китерелергә тиеш.

Статья 64

1. Стационар булмаган объектларның хужалары булган юридик һәм физик затлар бурычлы:

- 1) аларны ремонтлау һәм буяу. Ремонт проект документациясендә билгеләнгән тышкы күренешне һәм төсне саклауны исәпкә алып башкарылырга тиеш;
- 2) янәшәдәге территориядә яшеллекләрнең, газоннарның, бордюр ташының, кечкенә архитектура формаларының (алар булганда) саклануын күзәтергә, әлеге Кагыйдәләрдә билгеләнгән таләпләргә ярашлы рәвештә күрсәтелгән территорияне карап тотарга;
- 3) стационар булмаган объектлар янында урналар урнаштырырга, кирәк булганда урналарны буярга һәм калдыклардан чистартырга.

Статья 65

1. Рөхсәт ителми:

- 1) стационар булмаган объектларга пристройлар, козыреклар, навеслар һәм проектларда каралмаган башка конструкцияләр төзү;
- 2) стационар булмаган объектлар янында сәүдә-суыту жиһазларын кую;
- 3) стационар булмаган объектларда һәм аларның түбәләрендә савыт-саба, товарлар, детальләр, көнкүреш һәм житештерү характерындагы башка әйберләрне жыйрга, шулай ук стационар булмаган объектларны склад максатлары өчен кулланырга;
- 4) стационар булмаган объектлар арасындагы янгынга каршы бушыкларны жиһазлар, калдыклар белән тутырырга;
- 5) стационар булмаган объектларны биналарның аркаларында, газоннарда, майданчыкларда (балалар, ял, спорт, транспорт тукталышлары), суүткәргеч һәм канализация челтәрләренең, торба үткәргечләренең саклау зонасында, шулай ук торак биналарның тәрәзәләреннән, сәүдә предприятиеләре витриналарына кадәр - 20 мдан ким, агач кәүсәсенә кадәр - 3 мдан ким арада урнаштыру.

Бүлек 18. Төзелеш эшләрен башкару урыннарын карап тоту

Статья 66

1. Төзелеш майданчыкларын һәм аларга якин территорияләрне карап тоту, ремонт, төзелеш һәм башка эш төрләре тәмамланганнан соң төзекләндерү төзүчегә йөкләнә.

2. Төзелеш, ремонт һәм башка төр эшләр башланганчы тиешле:

- 1) төзелеш майданчыгы территориясенә бөтен периметры буенча Башкарма комитетның хокукый актлары таләпләренә туры китереп типовой койма урнаштырырга;
- 2) төзелеш майданчыгының гомуми тотрыклылыгын, ныклыгын, ышанычлылыгын, эксплуатация куркынычсызлыгын тәэмин итәргә;
- 3) төзелеш майданчыгының тиешле техник торышын, аның чисталыгын, пычрактан, кардан, боздан, мәгълүмати-басу продукциясеннән вакытында чистартылуын күзәтергә;
- 4) төзелеш майданчыгы территориясенә кергәндә төзелеш объектының гамәлдәге төзелеш нормалары һәм кагыйдәләре таләпләренә жавап бирүче мәгълүмат щитын урнаштырырга һәм аны тиешле хәлдә тотарга;
- 5) жәяүлеләр өчен вакытлыча тротуарлар төзелешен тәэмин итәргә;
- 6) төзелеш майданчыгын периметры буенча тышкы яктыртуны тәэмин итәргә;

7) төзелеш майданчыгына төзеклэндерелгән керү юлларын, майданчык эчендәге юлларны һәм урамнарның (юлларның) йөрү өлешенә пычрак һәм чүп-чарны чыгаруны булдырмаучы транспорт чаралары тәгәрмәчләрен чистарту яки юу пунктларын жиһазландырырга;

8) төзелеш майданчыгына керү юлларында ябык циклы йөк автотранспорты хәрәкәте маршрутын (10 тоннадан артык) килештерү, юлларның һәм үтү юлларының саклануын тәмин итәргә;

9) төзелеш майданчыгы территориясендә каты көнкүреш, эре габаритлы һәм төзелеш калдыкларын жыю өчен контейнерлар һәм (яки) бункерлар булуны тәмин итәргә;

10) төзелеш майданчыгы территориясеннән билгеләнгән тәртиптә каты көнкүреш, эре габаритлы һәм төзелеш калдыкларын чыгаруны оештыруны тәмин итәргә;

11) төзелеш майданчыгы территориясеннән жыелган һәм калдыклар булмаган карны билгеләнгән тәртиптә килешенгән махсус билгеләнгән урыннарда чыгаруны тәмин итәргә;

12) эш башкарганда төзелеш майданчыгының янәшәдәге территориясен, аңа керү юлларын һәм тротуарларны пычрактан, чүп-чардан, кардан, боздан (елның (кыш, жәй) вакытын исәпкә алып) көн саен жыештыруны тәмин итәргә;

13) эш башкарганда жир асты инженер коммуникацияләренең, тышкы яктырту чөлтәләренең, яшеллекләренең һәм кече архитектура формаларының саклануын тәмин итәргә.

3. Төзелеш һәм (яки) ремонт эшләре алып барылуның бөтен чоры дәвамында әлеге Кагыйдәләр таләпләрен үтәргә, шулай ук эш башкарганда жиңмерелгән һәм зыян күргән юл япмаларын, яшеллекләрне, газоннарны, тротуарларны, авышлыкларны, кечкенә архитектура формаларын торгызырга.

4. Төзелеш материаллары, жиһазлар, автотранспорт һәм күчмә механизмнар, ярдәмче биналар, эшчеләрне һәм хезмәткәрләрне вакытлыча тору өчен көнкүреш вагончыклары, төзелеш калдыкларының транспорт партияләрен вакытлыча саклау һәм туплау өчен урыннар төзелеш оештыру проектына ярашлы рәвештә төзелеш майданчыклары чикләрендә урнаштырыла.

Статья 67

1. Рөхсәт ителми:

1) эш көннәрендә 22.00 сәгатътән алып 06.00 сәгатъкә кадәр, ә ял көннәрендә 22.00 сәгатътән алып 09.00 сәгатъкә кадәр гражданның шәхси һәм жәмәгать иминлеген тәмин итү белән бәйлә коткару, авария-тергезелеш һәм башка кичектергесез эшләрдән тыш, тынлыкны бозу белән бергә төзелеш, ремонт, төяү-бушату һәм башка эшләрне оештыру һәм торак зонасы янында үткәргү;

2) Башкарма комитетның тиешле рөхсәтеннән башка юлларның һәм тротуарларның йөрү өлешен тарайту яки ябу;

3) чүп-чарны яндыру һәм төзелеш калдыкларын утильләштерү;

4) грунт, чүп-чар, коела торган төзелеш материалларын, жиңел савытларны, киселгән агачларны юлларны пычратмый торган брезент яисә башка материал белән капламыйча, шулай ук төзелеш катнашмаларын һәм эремәләрен (шул исәптән цемент-ком эремәсен, известь, бетон катнашмаларын) юлга, тротуарга, юл кырыена яисә юлга якин газ полосасына кою мөмкинлеген юкка чыгаручы чаралар күрмичә генә күчереп йөртәргә.

Бүлек 19. Жирләү урыннарын карап тоту

Статья 68

1. Этик, санитар һәм экологик таләпләргә туры китереп бирелгән жирләү урыннарын тоту федераль закон таләпләренә һәм муниципаль хокукый акт белән билгеләнгән жирләү урыннарын тоту кагыйдәләренә ярашлы рәвештә башкарыла.

2. Жирләү урыннарын санитар рәвештә тәмин итүчене (подрядчы, башкаручы) билгеләү нәтижәләре буенча әлеге төр эшләренә башкаруга муниципаль контракт төзегән оешма башкара.

Статья 69

1. Жирләү урыннарын карап тоту таләпләре:

1) зиратлардагы жәмәгать бәдрәфләре чиста һәм төзек хәлдә булырга тиеш. Жәмәгать бәдрәфләре территориясендәге урналар чистартылырга тиеш;

2) зират территориясендәге чүп контейнерлары һәм урналар чистартылырга тиеш. Калдыклар тупланган саен, 3 көнгә бер тапкырдан да сирәк булмаган вакытта чыгарылырга тиеш;

3) авария хәлендәге һәм ауган агачлар булырга тиеш түгел. Авария хәлендәге агачлар киселергә тиеш;

2. Кышкы чорда жирләү урыннарын карап тоту үзенчәлекләре:

1) зиратларның үзәк юллары, керү юллары, тротуарлар киңәйтелергә һәм кардан чистартылырга тиеш. Боз калдыклары булмаган тигез кар булырга булырга мөмкин;

2) үзәк юллар, керү юллары, тротуарлар бозга каршы материаллар белән эшкәртелергә тиеш. Юлларның һәм тротуарларның йөрү өлешен эшкәртү кар яуганнан соң ук башланырга тиеш;

3) беренче чиратта карны чыгару, бозны вату һәм үзәк һәм керү юлларыннан кар-боз жыелмаларын бетерү;

4) жирләү урыннарының жәяүлеләр зоналарында бозга каршы материаллар кулланьрга, юллардан чистартылган тозлы карны һәм бозны каберләргә, газоннарда, куакларга өяэргә ярамый.

3. Жәйге чорда жирләү урыннарын карап тоту үзенчәлекләре:

1) үзәк юллар, керү юллары, тротуарлар, каберләр арасындагы юллар һәм күмелгән урыннарда гомуми файдаланудагы башка территорияләр төрле пычранулардан чистартылырга тиеш;

2) яшеллекләренә санитар кисү, чүп үләннәрен агач-куаклык үсемлекләрен бетерү буенча чаралар ел саен үткәрелергә тиеш.

4. Жирләү урынын, кабер өстенә куелган корылманы (хачлар, һәйкәлләр, плитәләр, склеплар һ.б.) карау, чәчәкләр һәм декоратив куаклар утырту, башка карауны тормыш иптәше, туганнары, үлгән кешенең законлы вәкиле яки санитар таләпләренә мәжбүри үтәп башка кеше башкара.

Бүлек 20. Автотранспорт чараларын озак һәм кыска вакытлы саклау тукталышларын карап тоту

Статья 70

1. Автотранспорт чараларын озак һәм кыска вакытлы саклау тукталышларын (алга таба тукталыш) гамәлдәге төзелеш нормаларына һәм кагыйдәләренә, шулай ук әлегә Кагыйдәләргә ярашлы рәвештә тукталышны урнаштыру өчен бирелгән жир участогының хокук иясе (алга таба хужасы) карап тоту.

Статья 71

1. Хужалар бурычлы:

- 1) тукталыш территорияләренә бөтен периметры буенча механик тәэсирләргә һәм тышкы мохит тәэсирләренә чыдам булырга тиешле койма урнаштырырга;
- 2) тукталышларның тиешле техник торышын, аларның чисталыгын, пычрактан, кардан, боздан, мәгълүмати-басу продукциясеннән вакытында чистартылуын күзәтергә;
- 3) Материалларны жыюга, комплектланмаган транспортны, тукталыш территорияләрендә һәм тукталышларга якин территорияләрдә төрле конструкцияләргә саклауга юл куймаска;
- 4) саклау урыннарын дежур персонал өчен биналар белән жиһазландырырга. Тукталыш территорияләрендә гомуми мәйданы 10,0 квадрат метрдан артмаган, жиңел типтагы конструкцияләрдән эшләнгән, тышкы стеналарны нейтраль төсләр гаммасының заманча бизәү материаллары белән бизәгән капитал булмаган объектлар урнаштырырга рөхсәт ителә;
- 5) тукталыш территорияләрен гамәлдәге нормалар һәм кагыйдәләр таләпләренә туры килгән яктылыкны тигез бүлүнә тәмин итүче тышкы яктырту белән жиһазландырырга;
- 6) тукталыш территорияләрендә проектта каралмаган башка капитал һәм вакытлыча биналар, корымалар, сәүдә павильоны, киосклар, навеслар һ. б. төзелешенә юл куймаска;
- 7) тукталыш территорияләрендә автомобильләр юуга һәм ягулык-майлау материаллары агып торган автомобильләр тукталышына юл куймаска;
- 8) санитар һәм янгынга каршы кагыйдәләргә үтәп, тукталыш территорияләрен тотарга;
- 9) даими рәвештә санитар эшкәртү үткәргә (проектта каралган мәйдан чикләрендә), калдыкларны жыю өчен контейнерлар (урналар) урнаштырырга, үләннәргә даими рәвештә чабуны һәм каты көнкүреш калдыкларын, карны чыгаруны тәмин итәргә;
- 10) каты япмалы тукталышка керү юлларын махсус, автостоянка урнашкан урынны һәм хезмәт күрсәтүне билгеләүче, билгеләр, шулай ук гамәлдәге дөүләт стандартлары таләпләренә ярашлы билгеләр белән жиһазландырырга;
- 11) инвалидларның тукталышлар территориясенә киртәсез керүен тәмин итү һәм инвалидларның махсус автотранспорт чараларын һәм инвалидларны һәм (яки) инвалид балаларын йөртүче транспорт чараларын парковкалау өчен урыннарның ким дигәндә 10% ын (ә бер урыннан ким түгел) бүлеп бирү. Мөмкинлекләре чикләнгән кешеләр махсус автотранспорт чараларын парковкалау урыннарыннан «Россия Федерациясендә инвалидларны социаль яклау турында» 24.11.1995 елгы 181-ФЗ номерлы Федераль законның 15 статьясы нигезендә бушлай файдаланалар.

Бүлек 21. Йорт хайваннарын һәм кошларын карап тоту

Статья 72

1. Һәрбер хайван хужаның милке булып тора һәм, һәр милек кебек үк, закон белән саклана. Хайванны хужасыннан суд карары буенча гына тартып алырга мөмкин.
2. Йорт хайваннарын һәм кошларны тоту өченче затларның хокукларын һәм законлы мәнфәгатьләрен бозмаска тиеш. Йорт хайваннары һәм кошлар китергән зыян өчен җаваплылыкны аларның хужалары РФ гамәлдәге законнары нигезендә җавап тоталар.
3. Йорт хайваннары хужалары шәхсән үз йорт хайваннары экскрементларын җыештыралар һәм утильләштерәләр.

Статья 73

1. «Лебедино авыл җирлеге» муниципаль берәмлеге халкы тарафыннан авыл хужалыгы хайваннарын (сыерлар, сарыклар, кәжәләр, дуңгызлар һәм башкалар) һәм кошларны йорт яны участкалары булган шәхси торак йортлар территорияләрендә тоту рөхсәт ителә.
2. Барлык продуктив хайваннар (эре мөгезле терлек, кәжә, сарык, дуңгыз, ат) биркалау юлы белән хайван хужалары булган гражданның яшәү урыны буенча ветеринария учреждениеләрендә мәҗбүри теркәлергә, ел саен кире теркәлергә тиеш.
3. Йорт хайваннарын көтү җирле үзидарә органнарының норматив-хокукый акты белән билгеләнгән көтү урыннарында, хужасы күзәтүе астында яки аның кушуы буенча башка кеше тарафыннан рөхсәт ителә.
4. Йорт хайваннарын йөртү 7.00 сәгатьтән 23.00 сәгатькә кадәр рөхсәт ителә. Башка вакытта йөргәндә хужалар урамнарда һәм йорт ишегалларында тынлыкны тәмин итү өчен чаралар күрергә тиеш.
5. Этне йөртү бәйләү (этне тотып торучы башка жайланма), муенса һәм битлек кулланып башкарылырга тиеш, өч айга кадәрге эт балаларын һәм махсус сумкада (контейнерда) яки аларны йөртүче кешенең кулында булса, вак зурлыктагы этләрне йөртү очрактарыннан тыш. Закон нигезендә теркәлгән этнең муенсасында аның идентификацион номеры күрсәтелергә тиеш. Этләрне чылбырсыз йөртү торак пунктлар чикләреннән читтә, шулай ук этләрне йөртү урыннарында рөхсәт ителә, алар янында мондый йөрүне рөхсәт итүче билгеләр урнаштырылган.
6. Хужалар йорт хайваннары һәм кошлары экскрементлары белән ишегалларын, тротуарларны, урамнарны, паркларны, газоннарны, балалар мәйданчыкларын, скверларны, мәйданнарны, шулай ук торак йортларның подъездларын пычратуга юл куймаска тиеш. Этләр, мәчеләр һәм башка вак хайваннарны йөрткәндә, хужаның үзендә йорт хайваннарының табигый тизәкләрен тулысынча җыештыруны тәмин итүче кирәк-яраклар булырга тиеш, алар мәйданчыклардагы чүп контейнерларына ташланырга тиеш.
7. Этне чылбырдан бары тик йөрү урыннарында гына жибәергә мөмкин. Махсус бүлеп бирелгән мәйданчыклар булмаганда, җирле үзидарә органнарының норматив-хокукый акты белән билгеләнгән буш җирләрдә, калкулыкларда һәм башка урыннарда йөргә рөхсәт ителә.
8. Этләрне яхшы киртәләнгән мәйданчыкларда яки муниципаль берәмлек территориясе артында гына өйрәтергә мөмкин.

9. «Лебедино авыл жирлегә» муниципаль берәмлеге территориясендә йорт хайваннарын һәм кошларын көтү тыела (йорт яны территорияләрендә, газоннарда, паркларда һәм скверларда үз белдегәң белән терлекләренә йөртү һәм көтү рөхсәт ителми). Йорт хайваннарын юллар буенча тәүлекнең якты вакытында гына куып чыгарырга кирәк, шул ук вакытта аларны мөмкин кадәр юлның уң чигенә якынарак юнәлтәргә кирәк. Йорт хайваннарын асфальт белән капланган юлларда, туфрак юллар һәм сукмаклар буенча куып йөрү мөмкинлеге булганда, йөртү тыела.

10. Йорт хайваннарын урамда калдырганда, терлек хужалары яшеллекләренә бозудан килгән зыянны һәм терлек көтүенә киткән чыгымнарны каплайлар.

11. Йорт кәжәләре бары тик йорт яны территориясендәге законнарда яки көтүлектә хужалар күзәтүе астында гына тотылырга тиеш.

Статья 74

1. Рөхсәт ителми:

1) хайваннарны балалар мәйданчыкларына, мәктәп территорияләренә, балалар бакчаларына, ашханәләргә, поликлиникаларга, азык-төлек кибетләренә кертәргә;

2) йорт хайваннарын пляжларда йөртү һәм сулыкларда коендыру;

3) тыю язуы булганда хайваннарны учреждениеләргә кертәргә;

4) хайваннарны һәм кошларны торак пунктлар территориясендә озатып йөрүчедән башка чыгарырга;

5) этләренә алкоголь, наркотик яки токсик исерек хәлдә булган кешеләр, шулай ук яшьләре яки сәламәтлекләре аркасында этләренә хәрәкәтләрен контрольдә тотмаган һәм аларның агрессив тәртибен туктата алмаган кешеләр йөртәргә;

6) этләренә 14 яшькә кадәрге кешеләр белән йөртү, кечкенә этләренә йөртү очракларын исәпкә алмаганда;

7) йорт хайваннарын һәм кошларын балконнарда, лоджияләрдә, торак йортларның гомуми файдалану урыннарында (якындагы фатирлар коридорларында, баскыч ячейкаларында, чердакларда, подвалларда һәм башка ярдәмче биналарда) даими тоту;

8) йорт хайваннарын торак пункт территориясендә махсус чаралар (күргәзмәләр һ.б.) уздыру урыннарыннан тыш, моның өчен билгеләнгән урыннардан тыш асрау.

Статья 75

1. Бал кортлары белән аерым умарталарны жир кишәрлекләрендә урнаштыру түбәндәге таләпләренә үтәгәндә рөхсәт ителә:

1) балавыз эшкәртү предприятиеләреннән, кондитер һәм (яки) химия продукциясе житештерү буенча предприятиеләрдән, аэродромнардан, хәрби полигоннардан, ти-мер юлларга бүлөп бирелгән полоса чикләреннән, 110 кВ һәм аннан да югарырак көчәнеше электр тапшыру линияләреннән, медицина оешмаларыннан, мәдәният оешмаларыннан, мәгариф эшчәнлеген гамәлгә ашыручы оешмалардан, балаларның ял итү һәм аларны сәламәтләндерү оешмаларыннан, балалар өчен социаль хезмәтләрдән, социаль тернәкләндерүгә мохтаж балигь булмаганнар өчен махсуслаштырылган учреждениеләрдән ким дигәндә 100 м ;

2) торак пунктларда яки гражданның үз ихтыяжлары өчен бакчачылык яки яшелчәчелек алып барган территорияләрдә (алга таба - бакчачылык яки яшелчәчелек территориясе) урнашкан күрше жир кишәрлекләре чикләреннән 3 метрдан да ким булмаган, летоклары әлеге участоклар чикләреннән каршы якка юнәлтәп яисә

умарталыктарны күрше жир кишэрлеклэрэннән 2 метрдан да ким булмаган биеклектәге тоташ койма белән аеру шарты белән летокларының ераклыгы һәм юнәлеше буенча чикләүләрсез;

3) башка төр хайваннар, шул исәптән кошлар тотылган биналардан 3 метрдан да ким булмаган, бу биналардан каршы якка летокларын юнәлтү юлы белән яки, башка төр хайваннар, шул исәптән кошлар тотылган биналардан умарталарны аеру шарты белән, летоклары ераклыгы һәм юнәлеше буенча чикләүләрсез, 2 метрдан да ким булмаган биеклектәге тоташ койма белән аерып. Бу таләп башка төр хайваннар, шул исәптән торақ пунктлар яки бакчачылык яки бакчачылык территорияләре чикләрэннән тыш урнаштырылган кошлар тотылган биналарга кагыла (хужалыктарда тотылган хайваннардан тыш).

Статья 76

1. Йорт хайваннары һәм кошлар хужалары бурычлы:

1) терлекчелек продуктларының ветеринария-санитария ягыннан хайваннар авыруларын кисәтүне һәм куркынычсызлыкны тәмин итүче хужалык һәм ветеринария чараларын гамәлгә ашырырга, әйләнә-тирә мохитне терлекчелек калдыктары белән пычратуга юл куймаска, шулай ук ел саен яңадан теркәү чорында мәжбүри дөвалау-профилактика чараларын үткәргә;

2) хайваннарның кайда булуларын даими контрольдә тоту, аларның Көрнәле авыл жирлеге территориясендә булуына юл куймау;

3) хайваннар авырганда һәм аларның үлеме очрагында, шулай ук аларның гадәти булмаган тәртибе булганда ветеринария учреждениеләре белгечләренә кичекмәстән хәбәр итәргә. Алар килгәнче авыру билгеләре булган хайваннарны изоляцияләргә;

4) ветеринария белгечләре таләпләре буенча хайваннарны тикшерү, диагностик тикшеренүләр, саклагыч прививкалар һәм дөвалау-профилактика эшкәртүләре өчен бирергә.

Статья 77

1. Үлгән терлекләренә жирләү махсус оешма тарафыннан махсус билгеләнгән урында башкарыла.

Статья 78

1. Үз территориясендә сакчы этләре булган оешмалар бурычлылар:

1) этләренә гомуми нигездә теркәү;

2) этләренә нык бәйләгечтә тоту;

3) килүчеләрнең хайваннарга керү мөмкинлеген булдырмау;

4) этләренә эш туктатылганнан соң яхшы киртәләнгән территориядә яки гомуми файдалану территориясеннән киртәләнгән территориядә, территориягә кергәндә кисәтүче язу булганда гына бәйдән ычкындырырга.

Статья 79

1. Жәмәгать урыннарында караучылары булмаган караучысыз калган хайваннар тотылырга тиеш.

2. Караучысыз хайваннарны тоту мондый хайваннарны тапкан махсуслаштырылган предприятие яки жирле үзидарә органнары белән төзелгән килешү буенча башка кеше тарафыннан башкарыла ала.

3. Караучысыз хайваннарны тоту буенча чараларны гамәлгә ашыру хайваннарга гуманлы мөнәсәбәт һәм жәмәгать әхлагы нормаларын үтәү принципларына нигезләнә.

4. Рөхсәт ителми:

1) хайваннарны фатирлардан һәм шәхси йортлар территориясеннән судның тиешле карарысыз тартып алырга;

2) этләрне кибетләрдә, даруханәләрдә, коммуналь хезмәт күрсәтү предприятиеләрендә һ. б. бәйдән ычкындырырга;

3) ветеринария органнары күрсәтмәсез тозаклар һәм башка тоту чаралары куллану.

Бүлек 22. Бәйрәмчә бизәү

Статья 80

1. Лебедино авыл жирлегә территориясен бәйрәмчә бизәү дәүләт, шәһәр һәм милли бәйрәмнәр, мөһим вакыйгалар белән бәйле чаралар үткәру чорында башкарыла.

2. Бәйрәм бизәлеше дәүләт һәм муниципаль флаглар, лозунглар, гирляндлар, паннолар, декоратив элементлар һәм композицияләр, стендлар, трибуналар, эстрада урнаштыруны, шулай ук бәйрәм иллюминациясе жайланмасын үз эченә ала.

3. Бәйрәм бизәлеше элементларын әзерләгәндә һәм урнаштырганда юл хәрәкәтен көйләүнең техник чараларын төшерергә, зарарларга һәм начарлатырга ярамый.

4. Мәдәни мирас объектларында, шулай ук аларның территорияләрендә һәм мәдәни мирас объектларын саклау зоналарында бәйрәм һәм тематик бизәлешне монтажлау мәдәни мирас объектларын аларның компетенциясе кысаларында һәм гамәлдәге законнарга ярашлы рәвештә саклау буенча Татарстан Республикасы Комитеты белән килештерелергә тиеш.

Бүлек 23. «Лебедино авыл жирлегә» муниципаль берәмлегә территориясен жыештыру тәртибе

Статья 81

1. «Лебедино авыл жирлегә» муниципаль берәмлегә территориясен жыештыру һәм карап тоту:

1) жәйге чорда 15 апрельдән 14 октябрьгә кадәр;

2) кышкы чорда 15 октябрьдән 14 апрельгә кадәр;

3) күрсәтелгән сроклар Башкарма комитет тарафыннан һава шартларына бәйле рәвештә төзәтелә ала.

2. «Лебедино авыл жирлегә» муниципаль берәмлегә территориясен жыештыру түбәндәге эшләрне үткәру юлы белән тормышка ашырыла:

1) жирлекне карап тоту, жыештыру буенча системалы эшләр;

2) Башкарма комитетның хокукый актларына ярашлы рәвештә бердәнбер мас-сакүләм чаралар (өмәләр).

3. Жыелган чүп - чар, себерелгән чүп, яфраклар, чабылган үлән, ботаклар билгеләнгән таләпләргә туры китереп чыгарылырга тиеш.

4. Оешма һәм учреждение биналарына якин территорияләрне, сәүдә объектларын жыештыру оешманың үз көче һәм үз акчалары хисабына башкарыла.

Шәхси торак һәм хужалык корылмаларына якин территорияләрне жыештыруны әлегә күчемсез милек объектлары хужалары башкара.

Статья 82

1. «Лебедино авыл жирлеген» муниципаль берәмлеге территориясен жыештыру жәйге чорда «Лебедино авыл жирлеген» муниципаль берәмлеге территориясенен пычрануын һәм тузанлануын киметү максатыннан «Лебедино авыл жирлеген» муниципаль берәмлеге территориясен юып, су сибеп, себереп һәм карап тоту буенча башка эшләр башкару юлы белән башкарыла һәм үз эченә ала:

1) ясалма япма белән капланган территорияләрне себерү (коры һава торышында су сибү), урам-юл челтәре объектларын һәм яңгыр канализациясе белән жиһазландырылган ясалма япма белән капланган башка территорияләрне тузаннан һәм пычрактан юу (механик һәм кул белән 23.00 сәгатътән 7.00 сәгатъкә кадәр башкарыла). Юл япмаларын, майданнарны, тротуарларны һәм башка ясалма япма белән капланган территорияләрне юып чыгару япманың бөтен киңлегенә башкарыла;

2) яңгыр канализациясе рәшәткәләрен чистарту;

3) барлык территориядән чүп жыю;

4) ел саен, 1 июньгә кадәр (датаны Башкарма комитетның тиешле хокукый акты белән күчерергә мөмкин), кече архитектура формаларын, бакча һәм урам жиһазларын, урналарны, спорт һәм балалар майданчыкларын, коймаларны, бордюрларны буяу;

5) үләнне вакыт-вакыт чабу (үләннең биеклегенә 10 см артык булганда) һәм чабылган үләнне тәүлек дәвамында жыю;

6) яфраклар төшү чорында тәүлегенә бер тапкыр коелган яфракларны жыю һәм чыгару;

7) территорияләрне, шул исәптән сәүдә объектлары, оешмалар һәм предприятиеләр янында автотранспорт парковкасы урыннарын жыештыру, ул 8.00 сәгатъкә тәмамланьрга тиеш;

8) юудан соң бордюр янындагы лотокларны жыештыру.

Статья 83

1. Яфрак төшү чорында территорияләрне жыештыру өчен жаваплы оешмалар урамнар һәм юллар буйлап газоннардан коелган яфракларны жыялар һәм чыгаралар. Агачларның һәм куакларның төп өлешенә яфраклар жыю тыела, жылылык сөюче үсемлекләрне жылыту очрактарыннан тыш.

Статья 84

1. Кышкы чорда гомуми файдаланудагы территорияләрне жыештыру үз эченә ала:

1) юл япмаларын һәм тротуарларны кардан чистарту;

2) тайгаклык яки бозлавык барлыкка килгәч -жәяүлеләр зоналарына, баскычларга ком сибү, юл япмаларын бозлавыкка каршы материал белән эшкәртү;

3) язгы чорда -карны йомшарту һәм эрегән суларны читкә жибәрүне оештыру.

2. Авыл территориясендә башкарыла торган жыештыру эшләренен технологиясе һәм режимнары, һава шартларына карамастан, транспорт чараларының һәм жәяүлеләрнен тоткарлыксыз хәрәкәтен тәмин итәргә тиеш.

3. Кышкы чорда жәяүлеләр тротуарларын, жир өсте юлларын, баскычларны жыештыру үзенчәлекләре:

- 1) жэяүлелэр тротуарлары, жир өсте юллары, баскычлар күрсөтелгән корылмаларның жэяүлелэр өлеше киңлегенә яңа төшкән кардан чистартылырга тиеш. Кар беткәннән соң чистарту вакыты тугыз сэгатытән артмаска тиеш;
- 2) интенсив кар яуган чорда (тәүлегенә 10 -15 см яңа төшкән кар) жэяүлелэр тротуарлары, баскычлар бозлавыкка каршы материаллар белән эшкәртелергә һәм чистартылырга тиеш;
- 3) бозлавык барлыкка килгәч, бозлавыкка каршы материаллар белән беренче чиратта баскычлар, аннары тротуарлар эшкәртелә. Бозга каршы материаллар белән эшкәртү вакыты тайгаклык ачыкланганнан соң дүрт сэгатытән артмаска тиеш;
- 4) калдыклар һәм химик реагентлар белән пычранмаган юеш карны газонга яки бу максатлар өчен алдан билгеләнгән урыннарда, яшеллекләр саклану һәм эрегән сулар агымын тәмин итү шарты белән жыярга рөхсәт ителә. Жыелган карның биекlege 0,8-1,2 м дан артмаска тиеш.;
- 5) кышкы чорда юллар, бакча диваннары, урналар һәм кече архитектура формаларының башка элементлары, подъездларга, сәүдә павильоннарына, кибетләргә керү тамбурлары, шулай ук алар алдындагы һәм ян-якларындагы киңлек, аларга керү юллары кардан һәм боздан чистартылырга тиеш.

Статья 85

1. «Лебедино авыл жирлеге» муниципаль берәмлеге территориясендә рөхсәт ителми (тыела):

- 1) урамнарда, мәйданнарда, яшеллекләр белән капланган участокларда, скверларда, паркларда, газоннарда, пляжларда һәм башка гомуми файдаланудагы территорияләрдә пычрату;
- 2) гамәлдәге законнарда ярашлы рәвештә жирләү урыннарыннан тыш гомуми файдаланудагы территорияләрдә мемориаль каберлек корылмалары (истәлекле корылмалар, коймалар) урнаштырырга;
- 3) бу максатлар өчен каралмаган урыннарда, шул исәптән муниципаль жәмәгать транспорты маршрутларының соңгы пунктларында транспорт чараларын юарга, салонны чистартырга һәм техник хезмәт күрсәтергә;
- 4) биналарны һәм корылмаларны төзекләндерү элементларын, һәйкәлләрне, мемориаль такталарны, агачларны, куакларны, кече архитектура формаларын һәм башка төзекләндерү элементларын жиимергә һәм бозарга, шулай ук аларны үз белдеге белән үзгәртеп корырга, үзгәртеп төзөргә һәм күчерергә;
- 5) язулар язу, рәсемнәр ясау, мәгълүмат-басма продукциясен ябыштыру һәм элгәндә, жәмәгать транспортын көтү тукталышларына, стеналарга, баганаларга, коймаларга (коймаларга) һәм бу максатлар өчен каралмаган башка объектларга граффити салу;
- 6) күчеп йөрүче милекне чикләрдән һәм (яки) бирелгән жир участкалары коймаларыннан читтә сакларга;
- 7) тараны, сәнәгать товарларын һәм башка сәүдә әйберләрен тротуарларда, газоннарда, юлларда һәм сәүдә объектларына якин территорияләрдә урнаштырырга һәм жыярга;
- 8) йортларның, оешмаларның һәм учреждениеләрнең янәшәдәге территорияләрендә чүплекләр һәм пычраклар салу һәм агызу жайланмаларын урнаштыру, житештерү һәм куллану калдыкларын урам юлларына, йорт яны территорияләренә, яшеллекләргә чыгару;

9) «Лебедино авыл жирлегге» муниципаль берәмлеге жирләрендә (кар чүплекләрен урнаштыру өчен билгеләнгән участоклардан тыш) кар массасын (карны)туплау, урнаштыру һәм жыю;

10) шәһәр территориясендә, шул исәптән предприятиеләр, оешмалар, учреждениеләр һәм шәхси йорт хужалыклары территорияләрендә теләсә нинди калдыкларны яндыру.

Статья 86

1. Калдыклар (чүп-чар, кар, туфрак һ.б.) «Көрнәле авыл жирлегге» муниципаль берәмлеге территориясендә билгеләнгән урыннардан тыш ташланган очракта, мондый бозуларга юл куйган кешеләр ачыкланган бозуларны бетерү буенча чаралар күрәләр.

2. Калдыкларны санкцияләnmәгән урыннарда урнаштырган кешеләр үз хисабына әлеге территорияне жыештырырга һәм чистартырга, ә кирәк булганда жир участогын рекультивацияләргә тиеш. Әгәр 3 тәүлек эчендә рөхсәтсез урында калдыклар урнаштырган зат билгеләnmәгән булса, калдыкларны бетерү һәм санкцияләnmәгән чүплек территорияләрен рекультивацияләү әлеге территорияне жыештыру өчен җаваплы оешмалар (яки әлеге төр хезмәтләр күрсәтү килешүдә каралган очракта калдыкларны чыгаруны гамәлгә ашыручы махсулаштырылган оешма) тарафыннан башкарыла.

3. Билгеләнгән тәртиптә бирелмәгән һәм муниципаль милектә булган жир участкаларында (территорияләрдә) стихияле рәвештә барлыкка килгән чүплекләргә бетерү вәкаләтле орган тарафыннан тәмин ителә.

Бүлек 24. Жирле әһәмияттәге автомобиль юлларын жыештыру

Статья 87

1. Жирле әһәмияттәге автомобиль юлларын (алга таба юлларны) жыештыру даими рәвештә юл өлешен, тротуарларны, парковкаларны (парковка кесәләрен), жәмәгать транспортын көтү тукталышларын, ясалма юл корылмаларын пычрактан, чүп - чардан, кардан һәм боздан чистарту буенча чаралар комплексын үз эченә ала.

2. Язгы-жәйге чорда юлларны жыештыру- юуны, сугаруны, тузанлылыкны бетерүне, себерүне һ.б. үз эченә ала.

Көзге-кышкы чорда юлларны жыештыру чүп-чарны, карны һәм бозны, пычракны жыештыруны һәм чыгаруны, юлларга ком-тоз катнашмасы сибүне, тротуарларга коры ком сибүне күздә тоту.

3. Экстремаль шартларда юлларны жыештыру өчен вәкаләтле орган тарафыннан юлларны жыештыру буенча чаралар комплексын күздә тоткан авария хәлендәге эш планы әзерләнергә тиеш.

Статья 88

1. Юлның йөрү өлешен, күчеп йөрү һәм резерв полосаларын, юлларның лотковый зоналарын, юлларны себерү (алдан дымландырып) көндәзгә вакытта 8.00 дән 21.00 гә кадәр, ә транспортның интенсив хәрәкәте булган урамнарны төнге вакытта 23.00 дән 7.00 гә кадәр башкарыла.

2. Юлның бөтен киңлегенә, мәйданнарның, урамнарның һәм юлларның ясалма япмаларын, ясалма юл корылмаларын төнге (23.00 сәгатьтән 7.00 сәгатькә кадәр) һәм

көндөзгө (7.00 сэгатытән 23.00 сэгатыкә кадәр) юалар. Юлны юганда, эссе көннөрдө (һава температурасы 25 градустан югары булганда) тротуарларга, газоннарга, жәмәгать транспортын көтү тукталышларына, биналарның якын урнашкан фасадларына, сәүдә объектларына һ.б. су агымы белән себерелгән чүпне һәм чүп-чарны чыгарырга ярамый. Юл өлөшөн сугару 12.00 сэгатытән 16.00 сэгатыкә кадәр ике сэгать аралыгында башкарыла.

3. Юл буенда урнашкан урналарны чистарту көненә бер тапкырдан да сирәк түгел, тукталыш майданчыкларында көнгә ике тапкыр башкарыла.

4. Автобусларны көтү тукталышлары, автобусларның туктау-борылыш майданчыклары тулысынча чүп-чардан чистартылырга тиеш.

5. Жәмәгать транспортының соңгы туктау-борылыш майданчыклары калдыкларны жыю өчен контейнерлар белән жиһазландырыла. Жәйге чорда майданчыклар пычрактан һәм тузаннан чистартыла, кышкы чорда карны чистарту һәм чыгару башкарыла, бозлавык вакытында бозга каршы материаллар белән эшкәртү үткәрелә.

Статья 89

1. Жәмәгать транспортын көтү павильоннары тузансыз, буялган һәм юылган, санкцияләнмәгән мәгълүмати-басма продукциядән, граффитидан чистартылган булырга тиеш. Кышкы чорда кардан чистартылырга тиеш. Жәмәгать транспортын көтү павильонын жыештыру жәйге чорда аена сигез тапкырдан да ким булмаска тиеш, кышкы чорда кирәк булганда.

Статья 90

1. Аерым элементлар буенча жәйге юл жыештыру таләпләре:

1) юлның йөрү өлөшө төрле пычраклардан тулысынча чистартылырга һәм бөтен кинлеккә юылырга тиеш. Көйләү сызыклары белән билгеләнгәнүзәк, резерв полосалары даими рәвештә комнан һәм вак чүп-чардан чистартылырга тиеш;

2) ике метрлы лотковый зоналарда туфрак-ком калдыклары һәм пычранулар булырга тиеш түгел. Кечкенә генә ком кисәкчәләре һәм төрле вак чүп-чар белән пычрануга юл куела, алар махсус машиналарның эш циклы арасында барлыкка килергә мөмкин;

3) тротуарлар һәм аларда урнашкан жәмәгать транспортын көтү тукталышлары туфрак-ком калдыкларынан, төрле чүп-чардан тулысынча чистартылырга һәм юылырга тиеш. Жыештыру циклары арасында барлыкка килергә мөмкин булган ком һәм вак чүп-чар белән аерым пычранулар рөхсәт ителә;

4) юл кырыйлары зур габаритлы калдыклардан һәм башка чүп-чардан чистартылырга тиеш;

5) аергыч полосалар даими рәвештә бөтен өслегендә комнан, пычрактан һәм вак чүп-чардан чистартылырга тиеш. Тавыштан саклаучы стеналар, металл коймалар, юл билгеләре һәм күрсәткечләр елына ким дигәндә ике тапкыр юылырга тиеш. Газоннар рәвешендә эшләнгән бүлү полосалары чүп-чардан чистартылырга тиеш, үлән катламының биеклеге 10 см-дан артмаска тиеш;

б) юллар бүленеше полосасында үлән катламының биеклеге 10 см-дан артмаска тиеш.

Статья 91

1. Кышкы чорда юлларны жыештыру үз эченә ала:

1) юлны кардан һәм боздан чистарту, жәмәгать транспортын көтү тукталышларын, карны себерүне, валларга күчерүне һәм карны чыгару;

- 2) юлны, тротуарларны, жәмәгать транспортын көтү тукталышларын кар ява башланганнан мизгелдән һәм бозлавык барлыкка килүгә бозлавыкка каршы материаллар белән эшкәртү;
- 3) юлларның йөрү өлешеннән кар билгеләнгән тәртиптә Башкарма комитет житәкчесе боерыгы белән килештерелгән махсус билгеләнгән урыннарда чыгарылырга тиеш;
- 4) юллар, тротуарлар, парковкалар (парковка кесәләре), жәмәгать транспортын көтү тукталышларыннан карны жыештыру кар катламы барлыкка килүгә даими рәвештә башкарылырга тиеш;
- 5) кар яуган вакытта тротуарларда урнашкан жәмәгать транспортын көтү тукталышларын жыештыру тәүлегенә ике тапкыр башкарылырга тиеш. Жәмәгать транспортын көтү тукталышларыннан, юл чатыннан, жәяүлеләр үтү урыннарыннан кар тәүлек дәвамында чыгарылырга тиеш;
- 6) юлларның йөрү өлешен механикалаштырылган ысул белән (жыю техникасы комплекслары) жыештырганда һәм кар валлары барлыкка килгәндә, валларны жәяүлеләр үтү урыннарында, парковкалар (парковка кесәләре), жәмәгать транспортын көтү тукталышлары, үтү юллары алдынан күчерергә кирәк;
- 7) юлларның һәм аларга тоташкан тротуарларның йөрү өлешеннән чистартылган кар киң урамнарда, майданнарда һәм проспектларда аергыч полосага, юл кырые булган юлларда, юл кырыенда, калган урамнарда юлның прилотка өлешенә (юлның киңлегенә бәйле рәвештә урамның бер яки ике ягыннан) күчерелә һәм валлар формалаштырыла;
- 8) юл чатында, жәмәгать транспортын көтү тукталышларында, жәяүлеләр үтү урыннарында, яңгыр кабул итү коелары урнашкан урыннарда кар валлары чистартыла: юл чатында - юл чаты киңлегендә, жәмәгать транспортын көтү тукталышларында - утырту майданчыгы озынлыгында, жәяүлеләр үтү урыннарында - жәяүлеләр үтү юлы киңлегенә, әмма 5 метрдан да ким булмаган урыннарда, яңгыр кабул итү урыннарында коелар 1,5 метрдан да ким түгел, кар валының киңлегенә 2 метрдан артмаска тиеш;
- 9) карны чыгару беренче чиратта күперләрдән һәм юл үткәргечләрдән, жәмәгать транспортының маршрут хәрәкәте булган тар юллардан һәм урамнардан, пассажир транспорты тукталышларыннан һәм жәяүлеләр һәм транспорт чараларының туплануы мөмкин булган башка урыннарыннан башкарыла;
- 10) кар яуган вакытта юлның йөрү өлешеннән кар махсус билгеләнгән урыннарда чыгарылырга тиеш, алар билгеләнгән тәртиптә, ул тәмамланганнан соң алты сәгатътән дә соңга калмыйча килештерелгән. Махсус билгеләнгән урыннар керү юллары, яктырту, көнкүреш биналары һәм коймалар белән жиһазландырыла;
- 11) юлларны жыештырганда тышкы яктырту терәкләренен, терәк янындагы щитларның, идарә итү шкафларының һәм башка корылмаларның, агачларның, куакларның саклануын, шулай ук юл буйлап механикалаштырылган кар жыю вакытында яшеллекләренен саклануын тәмин итәргә кирәк.

Статья 92

1. Рөхсәт ителми (тыела):

1) квартал эчендәге юллардан, ишегалды территорияләреннән, предприятие, оешма территорияләреннән, төзелеш майданчыкларыннан, сүздә объектларыннан һәм аларга яқын территорияләрдән 8.00 сәгатътән соң, шулай ук юл өлешен жыештыручы

зат яки оешма белән килешү булмаганда чистартыла торган кар, боз чыгарырга яки юлның йөрү өлешенә күчерергә;

2) техник тоз һәм сыек хлорлы кальцийны бозга каршы реагент буларак тротуарларда, жәмәгать транспортын көтү тукталышларында, паркларда, скверларда, ишегалларында һәм башка жәяүлеләр зоналарында һәм яшеллекләр белән территорияләрдә кулланырга;

3) роторлы рәвештә ком-тоз катнашмалары белән пычранган карны, шулай ук жыелган бозны газоннарда, чәчәк бакчаларына, куакларга һәм башка яшеллекләргә бәрдерү һәм күчерү;

4) кар эретү станцияләренә яки махсус билгеләнгән урыннарда житештерү һәм куллану калдыклары белән пычранган карны кабул итү;

5) билгеләнгән тәртиптә килешмәгән урыннарда карны чыгару һәм саклау.

2. Кар валлары формалашуга юл куелмый:

1) юллар һәм урамнар киселешендә бер тигезлектә һәм тимер юл кичүләре янында күрү өчпочмагы зонасында;

2) жәмәгать транспортын көтү тукталышларынан 20 метр якынарак;

3) транспорт коймалары яки югары бордюр белән жиһазландырылган юл участо- кларында;

4) тротуарларда;

5) янәшәдәге территорияләргә керү юлларында (ихаталар, квартал эчендәге юллар һәм йорт яны территорияләре).

Бүлек 25. Кешеләрнең ял итү һәм күпләп булу урыннарын жыештыру, санитар карап тоту һәм төзекләндерү

Статья 93

1. Кешеләрнең ял итү һәм күпләп булу урыннарына түбәндәгеләр керә:

1) мәйданнар, парклар, скверлар, бульварлар, яр буйлары, урманнарда оештырылган ял итү урыннары, пляжлар;

2) актив ял итү һәм тамаша чаралары урыннары стадионнар, уен комплекслары, ачык сәхнә мәйданчыклары һ. б.;

3) сәүдә объектлары территорияләре- ваклап сату базарлары, сәүдә комплекслары, стационар булмаган вак ваклап сату чөптәре, жәмәгать туклануы, социаль - мәдәни билгеләнештәге объектлар комплекслары театрлар, кинотеатрлар һ. б.

Статья 94

1. Мәйданнарны, паркларны, скверларны, бульварларны, яр буйларын һәм башка гомуми файдаланудагы территорияләргә жыештыру:

1) мәйданнарны, паркларны, скверларны, бульварларны, яр буйларын жыештыру 23.00 сәгәттән 8.00 сәгәткә кадәр башкарылырга тиеш. Көндөз патруль урналарын һәм чүп жыю урыннарын жыештыру һәм чистарту үткәрелә;

2) кышкы чорда паркларда, бакчаларда, скверларда, бульварларда, яр буйларында һәм башка ял итү зоналарында юлларны жыештырганда, яшеллекләр саклану һәм эрегән сулар агымын тәэмин итү шарты белән, химик реагентлар булмаган карны алдан билгеләнгән урыннарда вакытлыча туплау рөхсәт ителә.

Статья 95

1. Пляжны чистарту һәм санитар карап тоту (йөзү урыны):

1) Пляж ябылганнан соң төп чистарту ярны, киенү бүлмәләрен, яшел зонаны чистарту һәм бәдрәфләрне чистарту һәм дезинфекцияләүне үз эченә ала. Көндөз патруль жыештыру һәм чүп-чар жыю урыннарын чистарту үткәрелә. Каты көнкүреш калдыклары көн саен 8.00 сәгатькә кадәр чыгарыла;

2) пляж территориясе урналар белән жиһазландырыла. Урналар арасындагы ара 40 метрдан артмаска тиеш;

3) пляжлар жәмәгать бәдрәфләре белән жиһазландырыла. Жәмәгать бәдрәфеннән су коену урынына кадәр ара 50 метрдан да ким булмаска һәм 200 метрдан да артык булмаска тиеш;

4) пляжның өске катламын йомшарту, чүп-чарны, башка калдыкларны бетерү һәм аннан соң комны тигезләү көн саен башкарылырга тиеш;

5) су коену өчен билгеләнгән урыннарда кер юу һәм хайваннарны су коендыру тыела.

2. Каты көнкүреш калдыкларын чыгару һәм урнаштыру буенча хезмәтләр күрсәтүгә килешү төземичә пляжны (су коену урыннарын) ачу рөхсәт ителми.

Статья 96

1. Ваклап сату базарларын жыештыру һәм санитар карап тоту:

1) ваклап сату базарлары территорияләре (алга таба базар) төзекләндерелергә, бәдрәфләр, хужалык һәм контейнер майданчыклары, контейнерлар һәм урналар белән жиһазландырылырга, яңгыр һәм эрегән сулар агымы өчен каты тышлыкларга һәм авышлыкларга ия булырга, шулай ук суүткәргеч һәм канализациягә ия булырга тиеш;

2) базар территориясен һәм аның тирәсендәге территорияне төп жыештыру ул ябылганнан соң башкарыла. Көндөз патруль жыештыру һәм каты көнкүреш калдыклары белән тулган чүп жыю урыннарын чистарту башкарыла;

3) елның жәйге чорында базар территориясендә атна саен дымлы жыештыру мәжбүри рәвештә башкарыла;

4) базар территориясе 40 кв. м майданга исәпләнгән бер урна белән жиһазландырыла, өстәвенә, алар арасындагы ара прилавка линиясе буенча 10 м дан артмаска тиеш.

2. Базар территориясендә һәм аның янында урнашкан сәүдә һәм көнкүреш хезмәт күрсәтү оешмалары, предприятиеләре, киосклар, сәүдә палаткалары һәм павильоннар эшчәнлегенә каты көнкүреш калдыкларын чыгару һәм урнаштыру буенча хезмәтләр күрсәтүгә килешү һәм кар чыгару буенча хезмәтләр күрсәтүгә килешү төзелмичә рөхсәт ителми.

Статья 97

1. Сәүдә һәм (яки) жәмәгать туклануы объектларын жыештыру һәм санитар карап тоту:

1) Сәүдә һәм (яки) жәмәгать туклануы объектлары территорияләрен тулысынча жыештыру тәүлегенә ике тапкырдан да ким булмаган күләмдә (иртән һәм кич) башкарыла. Көндөз патруль урналарын һәм чүп жыю урыннарын жыештыру һәм чистарту үткәрелә;

2) сәүдә һәм (яки) жәмәгать туклануы объектларына керү урынында кимендә ике урна урнаштырыла;

3) вакытлыча урам сәүдәсе урыннарында 10 м радиуста янәшәдәге территорияләреңе жыештыру үткәрелә, газоннарда һәм тротуарларда савытларны һәм товарларны жыюга юл куймаска;

4) калдыкларны чыгару тәмин ителә.

2. Башка сәүдә мәйданчыклары территорияләрен, стационар булмаган вак ваклап сату челтәре объектлары комплексларын, социаль-мәдәни билгеләнештәге объектларны жыештыру елның жылы вакытында мәжбүри алдан сугару белән ябылганнан соң башкарыла. Агымдагы жыештыру көн дәвамында башкарыла. Көн саен каты көнкүреш калдыкларын чыгару тәмин ителә.

Статья 98

1. Кешеләрнең ял итү һәм күпләп булу урыннарын төзекләндерү:

1) кешеләрнең ял итү һәм күпләп булу урыннары территориясендә төзекләндерү элементларының мәжбүри исемлеге түбәндәгеләрне үз эченә ала: каты катлам элементлары (плиткалы түшәм яки асфальт рәвешендә), өслекләреңе тоташтыру элементлары, яшелләндерү, эскәмияләр, урналар һәм чүп-чар өчен кече контейнерлар, урам техник жиһазлары, яктырту жиһазлары, архитектура-декоратив яктырту жиһазлары, мәгълүмат йөртүчеләр, яшелләндерү участокларын саклау элементлары (металл коймалар, махсус төр тышлыклар һ. б.);

2) ял итү һәм күпләп булу урыннарының барлык территорияләре, пляжлардан тыш, каты япма яки чәчелгән үләннәр яки яшеллекләр белән үсемлекләр булырга тиеш;

3) кешеләрнең ял итү һәм күпләп булу урыннарында яшелләндерү участокларын чәчәк түтәлләре, газоннар, ялгыз, төркемле, гади утыртулар, вертикаль, күп катлы, мобиль яшелләндерү формалары рәвешендә проектларга кирәк;

4) кешеләрнең ял итү һәм күпләп булу урыннары бәдрәфләрне урнаштыру һәм тоту таләпләрен үтәп жиһазландырылган һәм эшләүче бәдрәф кабиналары белән комплектланьрга тиеш;

5) пычрануга карап, кешеләрнең ял итү яки күпләп булу урыннарында фонтаннары, буаларны, елга ярларын чистартырга кирәк;

6) массакүләм чаралар үткәргәндә аларның оештыручылары чараны үткәру урынын, аңа якын территорияләреңе жыештыруны һәм бозылган төзекләндерүне торгызуны тәмин итәргә тиеш. Чараны үткәру урынын, аңа якын территорияләреңе жыештыру һәм бозылган төзекләндерүне торгызу тәртибе билгеләнгән тәртиптә чараны уздыруга тиешле рөхсәт алу стадиясендә билгеләнә.

2. Кешеләрнең ял итү һәм күпләп булу урыннарында кешеләргә рөхсәт ителми:

1) савытларны һәм сәүдә жиһазларын моның өчен билгеләнмәгән урыннарда саклау;

2) территорияне житештерү һәм куллану калдыклары белән пычрату;

3) автотранспорт чараларын юарга һәм ремонтларга, эшкәртелгән ягулык-майлау сыеклыкларын агызу;

4) автостоянкалар, гаражлар, аттракционнар оештыру, билгеләнгән тәртипне бозып реклама конструкцияләре урнаштыру;

5) газоннарда, табигый һәм ясалма яшелләндерү объектларына зыян китерү;

6) кечкенә архитектура формаларына зыян китерергә һәм аларны билгеләнгән урыннардан күчер;

7) өстәлләрдә һәм эскәмия арттарында утыру;

8) сыек ризык калдыкларын, сатуратор жайланмаларыннан, ачыткы һәм сыра цистерналарыннан суны тротуарларга, газоннарда һәм юлларда агызу;

- 9) законсыз автотранспорт чараларының түлөүлө тукталышларын оештыру;
- 10) стационар булмаган объектларны үз белдеген белән урнаштыру;
- 11) тротуарларның асфальт-бетон япмасын, янәшәдәге яшел зоналарның бөтенлеген һәм территорияләрне төзекләндерүнең башка элементларын бозу;
- 12) территориядә сәүдә-суыту жиһазларын кую;
- 13) идарәче оешмалар белән каты көнкүреш калдыкларын жыю өчен калдыкларны контейнерларга (бункерларга) урнаштыру турында килешү булмаса, каты көнкүреш калдыкларын һәм төзелеш чүп-чарларын халыктан каты көнкүреш калдыкларын жыю өчен билгеләнгән контейнерларга (бункерларга) салу.

Бүлек 26. Күпфатирлы йортның йорт яны территориясен жыештыру, карап тоту һәм төзекләндерү

Статья 99

1. Йорт яны территориясен жыештыру:

- 1) жыештыру түбәндәге тәртиптә башкарылырга тиеш: тротуарларны, жәяүлеләр юлларын жыештыру, (бозлавык һәм тайгаклык очрагында ком белән сибү), ә анары ишегалды территорияләрен жыештыру;
- 2) жыештыру, кар яуган вакытта кар чистартудан тыш, 8.00 сәгатькә кадәр үткәрелә;
- 3) механикаләштырылган жыештыруны көндөз машиналарның тизлегә 4 км/сәг. кадәр булганда үткәргә рөхсәт ителә.

Статья 100

1. Жәйге жыештыру:

- 1) йорт яны территорияләрен жәйге жыештыру: кул белән яки махсус машиналар ярдәмендә себерү, юу яки сугару башлыча иртә, иртәнге, һәм кичке, сәгатьләрдә башкарылырга тиеш;
- 2) тротуарларны юуны турыдан-туры прилотка полосасы белән чиктәш ачык тротуарларда һәм биналардан урамның йөрү өлешенә таба гына башкарырга кирәк;
- 3) көннең эссе вакытында тротуарларга су сибү кирәк булганда, эмма тәүлегенә ике тапкырдан да сирәк булмаган вакытта башкарылырга тиеш.

Статья 101

1. Кышкы чистарту:

- 1) түбәләрдә жыелган кар вакытында жиргә ташланырга һәм прилотка полосасына күчеп китәргә, ә киң тротуарларда биеклегә 1,0-1,5 м дан артмаска тиеш булган валларга формалашырга тиеш;
- 2) жыелган кар тротуарлардан юл өлешенә, прилотка полосасына, ә ишегалларында жыю урыннарына күчеп торырга тиеш;
- 3) квартал эчендәге юллардан күчерелгән карны борт ташына параллель урнашкан өемнәргә һәм валларга салырга яки юл буйлап, кагыйдә буларак, роторлы кар чистарткычлар ярдәмендә жыярга кирәк, шул ук вакытта карның биеклегә 1,5 м-дан артмаска тиеш;
- 4) 6 метрдан артык киңлектәге тротуарларда, урамнарның йөрү өлешеннән газоннар белән аерылган, карны тротуарның уртасына күчерергә рөхсәт ителә;

- 5) карны валларга һәм өемнәргә салу эшләре тротуарларда кар яуганнан соң сигез сәгатьтән дә соңга калмыйча, ә калган территорияләрдә 20 сәгатьтән дә соңга калмыйча тәмамланырга тиеш;
- 6) ишегалларында, квартал эчендәге юлларда, газоннарда һәм жәяүлеләр хәрәкәтенә һәм автотранспорт йөрүенә комачауламаган ирекле территорияләрдә, яшеллекләргә саклауны һәм 1,5 м биеклектәге эрегән суларны читкә алып китүне тәмин иткәндә жыелган карны жыярга рөхсәт ителә;
- 7) тротуарларны һәм квартал эчендәге юлларны кул белән жыештырганда кар хәрәкәтләндрүче астына жыелырга тиеш, аннан соң аны тыгызлау өчен кар катламы калдырырга тиеш;
- 8) тайгаклык барлыкка килгәч, юл япмаларын ком - тоз катнашмасы белән эшкәртү 0,20,3 кг/м норма буенча бүлүчеләр ярдәмендә башкарылырга тиеш;
- 9) эшкәртелгәннән соң барлыкка килгән йомшартылган бозны ачык туфракка, агачлар астына яки газоннарда элэгүенә юл куймастан, күчерелергә яки себерелергә тиеш.

Статья 102

1. Яз житү белән:

- 1) эрегән суны нормаль чыгару өчен кирәк булган урыннарда су агымын тәмин итү өчен канауларны юып чистарту;
- 2) эрегән суны яңгыр челтәренә люкларына һәм кабул итү коеларына системалы рәвештә күчү;
- 3) кар эреп беткәч, ишегалды территорияләрен чүп-чардан, калган кардан һәм боздан чистарту.

Статья 103

1. Күп фатирлы йортның йорт яны территориясен (алга таба йорт яны территориясе) карап тоту үз эченә ала:

- 1) даими жыештыру;
- 2) күзәтү һәм яңгыр кабул итү коелары, дренажлар, лотоклар, үткәрү торбалары люкларын һәм рәшәткәләрен ремонтлау һәм чистарту;
- 3) инженерлык челтәрләренә күзәтү коеларына, яңгыр су белән тәмин итү чыганаclarына (гидрантларга, сулыкларга һ. б.) киртәсез керүне тәмин итү;
- 4) каты көнкүреш һәм эре габаритлы калдыкларны жыю һәм чыгару;
- 5) яшелләндерү һәм булган яшеллекләргә карау;
- 6) кече архитектура формаларын карап тоту, агымдагы һәм капитал ремонтлау.

Статья 104

1. Барлык төр калдыклар контейнерларга һәм бункерларга жыелырга тиеш, алар су үткәргән торган тышлыклы контейнер майданчыкларында каты көнкүреш калдыклары туплану нормаларына ярашлы рәвештә кирәкле күләмдә урнаштырыла.

Статья 105

1. Күпфатирлы йортларда яшәүче гражданныр бурычлы:

- 1) йорт яны территорияләрендә чисталыкны һәм тәртипне саклау;
- 2) каты көнкүреш һәм эре габаритлы калдыкларны махсус контейнерларга һәм йорт яны территорияләрендә урнашкан махсус майданчыкларга гына урнаштырырга.

Статья 106

1. Идарәче оешмалар, торак милекчеләре ширкәтләре, торак кооперативлары яки башка махсус кулланучылар кооперативлары тәэмин итәргә тиеш:

- 1) йорт яны территорияләрен 8.00 сәгатькә кадәр жыештыру һәм көн дәвамында чисталыкны саклау;
- 2) каты көнкүреш калдыклары өчен контейнерлар урнаштыру, контейнерның хужасын күрсәтеп;
- 3) расланган график буенча каты көнкүреш һәм эре габаритлы калдыкларны чыгару;
- 4) контейнерларны (бункерларны) һәм контейнер майданчыкларын, аларга керү юлларын чисталыкта һәм төзек хәлдә тоту;
- 5) подъездларга керү урыннарында чүп-чар урналары, эскәмияләр урнаштыру һәм аларны вакытында чистарту;
- 6) территорияне сезонлы эксплуатациягә әзерләү, шул исәптән су агымын тәэмин итү өчен канавканы юып чистарту, эрегән суларны яңгыр челтәренә люкларына һәм кабул итү коеларына системалы рәвештә күчерү, кар эреп беткәннән соң территорияне чистарту һәм башка кирәкле эшләрне башкару;
- 7) тайгак участкаларны ком-тоз һәм (яки) махсус бозлавыкка каршы катнашмалар белән эшкәртү;
- 8) яшеллекләрнең саклануы һәм аларны тиешле карау;
- 9) тышкы яктырту чараларын төзек хәлдә тоту һәм аларны караңгы төшкәч кабызу;
- 10) жәйге вакытта һәм коры һава торышында көн саен яки расланган график буенча газоннарны, чәчәк түтәлләрен, агачларны һәм куакларны сугару;
- 11) газоннарның саклануы һәм бөтенлеге, аларда төзелеш материаллары, ком, чүп-чар, боз кисәкләре һ. б. жыймау;
- 12) агачлар һәм куакларны яңа утырту, юллар челтәрен үзгәртеп планлаштыру һәм жиһазларны билгеләнгән тәртиптә килешенгән проектлар буенча гына урнаштыру, агротехник шартларны үтәү.

Статья 107

1. Йорт яны территориясендә рөхсәт ителми:

- 1) яфракларны, калдыкларны һәм чүп-чарны яндыру;
- 2) хужалык майданчыгыннан тыш керләр, киёмнәр, келәмнәр һәм башка әйберләр элү;
- 3) контейнер майданчыкларына керү юлларын томалау;
- 4) урамнарның һәм юлларның йөрү өлешенә, тротуарларга, газоннарга һәм яшел зоналарга контейнерлар (бункерлар) урнаштыру;
- 5) йорт яны территорияләренә үз белдегә белән коймалар кую;
- 6) үз белдегә белән ишегалды корылмалары һәм бакчалар төзү;
- 7) йорт яны территориясен металл ватыклары, көнкүреш һәм төзелеш калдыклары һәм материаллары, шлак, көл һәм башка житештерү һәм куллану калдыклары белән тутыру, савытларны жыю һәм саклау;
- 8) чүп-чар түгү, калдыклар һәм чүп-чар ташлау;
- 9) транспорт чараларын биналар читендә, кер киптерү һәм келәмнәрне чистарту майданчыкларында, балалар майданчыкларында, газоннарда, бордюрларга керү белән, жәяүлеләр коммуникацияләрендә, жылылык камераларында, канализация

люкларында, елның вакытына карамастан яшеллекләре булган территорияләрдә, автомобильләр йөрүенә, жәяүлеләр йөрүенә киртәләр тудыручы башка урыннарда, территорияне жыештыру, ашыгыч хезмәтләр автомашиналары, башка махсус транспорт, чүп жыю машиналарының чүп контейнерларына керү юлына парковка-лау һәм саклау;

10) автотранспорт чараларының түләүле тукталышын оештыру;

11) тимер-бетон блоklar, баганалар, коймалар, шлагбаумнар, объектлар, корылмалар һәм башка жайланмалар урнаштыру аша квартал эчендәге юлларны үз белдеген белән ябу;

12) машина юу, ягулык һәм майлар агызу, тавыш сигналларын, тормозларны һәм двигательләрне көйләү;

13) кеше сәламәтлегенә һәм әйләнә-тирә мохиткә тискәре йогынты ясаучы теләсә нинди эш башкару;

14) йорт яны территориясенә ишегалды эчендәге юллары буенча транспортның транзит хәрәкәтен гамәлгә ашыру.

2. Торак йортның тәрәзәләре һәм фатирларга керү урыннары урнашкан ишегалды ягыннан жәмәгать билгеләнешендәге урыннар өчен материаллар, продукция төяү рөхсәт ителми. Торак йортларның тәрәзәләре булмаган кире ягында, жир асты тоннельләреннән яки ябык дебаркадерлардан, юллар ягыннан башкарырга кирәк. Торак биналарда урнашкан оешмаларның турыдан-туры эшләвенә бәйле төяү-бушату яисә башка эшләр башкару мөмкин булмаган очракта, югарыда күрсәтелгән чикләүләр нигезендә, әлеге оешмаларга югарыда күрсәтелгән торак объектлар белән идарә итүче оешмалар белән килешү төзүгә кирәк.

3. Транспорт чараларының ишегалды эчендә урнашуы һәм булуы кешеләрнең, шулай ук жыештыру һәм махсус техниканың тоткарлыксыз хәрәкәтен тәмин итәргә тиеш.

Статья 108

1. Йорт яны территорияләрен яшелләндерү:

1) йорт яны территорияләрен яшелләндерү, яшеллекләрнең саклануын гамәлдәге закон таләпләренә ярашлы рәвештә идарәче оешмалар тәмин итә;

2) йорт яны территориясен яшелләндергәндә, торак йортларның стеналарыннан жәелүе 5 м га кадәр булган агачка 5 м - дан ким булмашка тиешлеген исәпкә алырга кирәк. Зуррак агачлар өчен ара 5 м-дан артык булырга тиеш, куаклар өчен 1,5 м. Куакларның биеклегенә беренче кат биналарының тәрәзә уемының аскы кырыеннан артмаска тиеш.

Статья 109

1. Һәр йортның территориясендә булырга тиеш:

1) киём киптерү, киём, келәм һәм көнкүреш әйберләрен чистарту өчен хужалык майданчыгы;

2) олылар ял итү майданчыгы;

3) төзек һәм травма алу куркынычы булмаган инвентарь белән тәмин ителгән, балалар өчен уен һәм (яки) спорт майданчыклары.

2. Әгәр участок территориясенә зурлыгы рөхсәт итсә, участок чикләрендә этләр йөрү өчен майданчык урнаштырылырга мөмкин.

Статья 110

1. Хужалык майданчыгында кием киптерү жайланмасы белән баганалар, кием киптерү өчен штангалар, эскәмияләр, ком белән тартма, чүп урналары, эскәмияләр булырга тиеш. Майданчыкны тере койма белән сакларга кирәк. Майданчыкларны, ял итү урыннары жиһазлары элементларын урнаштыру һәм төзекләндерү билгеләнгән таләпләргә туры китереп башкарылырга тиеш.

2. Йорт подъездлары алдындагы майданчыклар, юл һәм жәяүлеләр юллары каты катлаулы булырга тиеш. Каты катлаулар төзөгәндә эрегән һәм яңгыр суларының ирекле агымы мөмкинлеге каралырга тиеш.

Статья 111

1. Торак йортларга кертелгән жәмәгать билгеләнешендәге биналарның керү урыннары йортның торак өлешеннән аерым булырга тиеш, шул ук вакытта персоналның автотранспорт тукталышы ишегалды территориясеннән читтә урнашырга тиеш.

Бүлек 27. Шәхси торак төзелеше территорияләрен жыештыру

Статья 112

1. Шәхси торак йортларның милекчеләре (яки) яллаучылары (алга таба торак йортларның хужалары), әгәр закон яки килешүдә башкасы каралмаган булса, башкара-лар:

1) торак йортлар фасадларының, коймаларның (коймаларның), шулай ук йорт хужалыгы чикләрендәге башка корылмаларның тиешле хәле, аларны вакытында ремонтлау һәм буяу;

2) торак йортта тиешенчә урнаштырылган номер билгесе;

3) йорт хужалыгы территориясен тәртиптә тоту һәм тиешле санитар хәлдә тотуны тәмин итү;

4) йорт хужалыгы чикләрендә яшеллекләргә тәртиптә тоту, куакларны һәм агачларны санитар кисү, газүткәргечләрнең, кабель һәм һава электр тапшыру линияләренә һәм башка инженерлык чөптәренә саклау зонасында агачлар утыртуга юл куймау;

5) су агымы өчен канауларны һәм торбаларны чистарту, язгы чорда эрегән суларны үткәрүне тәмин итү;

6) үзәкләштерелгән канализация булмаганда бирелгән жир участкагы чикләрендә санитар нормаларга ярашлы рәвештә жиһазлар жирле канализация, юыну чокыры, бәдрәф, аларны даими рәвештә чистарту һәм дезинфекцияләү;

7) каты коммуналь калдыкларны махсус майданчыкларда урнаштырылган контейнерларга жыю;

8) билгеләнгән тәртипкә ярашлы рәвештә каты көнкүреш һәм эре габаритлы калдыкларны вакытында жыю һәм чыгару.

2. Шәхси торак төзелеше территориясендә рөхсәт ителми:

1) чүп үләннәре белән пычрату;

2) "йорт яны" территориясен теләсә нинди калдыклар белән чүпләргә;

3) йорт чикләреннән читтә койма урнаштыру;

- 4) йорт хужалыклары территорияләрәндә һәм аларга якин территорияләрдә яфракларны, теләсә нинди калдыкларны һәм чүп-чарны яндырырга;
- 5) күмер, савыт, утын, эре габаритлы калдыклар, төзелеш материаллары, йорт хужалыгы территориясе артында жыярга;
- 6) ишегалды корылмалары төзү, йорт хужалыгы территориясе артында чокырлар төзү;
- 7) бу территориянең урам юлларында махсус транспорт һәм жыю техникасына керүне кыенлаштыра торган яки аңа керүне тыя торган киртәләр урнаштырырга;
- 8) территорияне төзекләндерү элементларын жиимерегә һәм бозарга, сулыкларны пычратырга;
- 9) комплектсыз (төзек булмаган) транспорт чарасын йорт хужалыгы территориясеннән читтә сакларга;
- 10) тирә-юньне теләсә нинди калдыклар белән чүпләргә;
- 11) су түгү жайланмаларын урнаштырырга, сыек пычракларны агызырга, житештерү һәм куллану калдыкларын юл өлешләрәнә чыгарырга.

Бүлек 28. Территорияне төзекләндерү элементларына таләпләр

Статья 113

1. Территорияне төзекләндерүнең аерылгысыз компоненты булган территорияне төзекләндерү элементлары гамәлдәге закон таләпләрәнә ярашлы рәвештә проект документациясендә эшләнәргә һәм каралырга тиеш. Мәдәни мирас объектларын саклау зоналарында урнашкан территорияләрне төзекләндерү элементларына проект документациясе мәдәни мирас объектларын саклау, куллану, популярлаштыру һәм дәүләт саклау өлкәсендә вәкаләтле органнар белән килештерелә. Озак вакытлы яки даими кулланыла торган территорияне төзекләндерүнең стационар элементлары аларны кул белән күчерү мөмкинлеген булдырмас өчен беркетеләргә тиеш.
2. Төзекләндерү элементларын, шул исәптән аларны торгызу һәм ремонтлау эшләрән, төзекләндерү элементлары хужалары башкара.

Бүлек 29. Яшелләндерү

Статья 114

1. Яшел үсентеләр территорияне төзекләндерүнең мәжбүри элементы булып тора. Төзекләндерү эшләрә алып барганда, булган яшел үсентеләрне максималь саклау кирәк.
2. «Лебедино авыл жирлегә» муниципаль берәмлегә территориясендә яшелләндерүнең ике төре кулланылырга мөмкин: стационар үсемлекләрне туфракка утырту һәм мобиль үсемлекләрне махсус күчмә савытларга (контейнерлар, вазонлар һ.б.) утырту. Стационар һәм мобиль яшелләндерү архитектура-ландшафт объектларын (газоннар, бакчалар, чәчәк түтәлләрә, куаклар һәм агачлар белән майданчыклар һ.б.) табигый һәм ясалма рельеф элементларында, түбәләрдә (түбә яшелләндерү), биналар һәм корылмалар фасадларында (вертикаль яшелләндерү) булдыру өчен кулланыла.
3. Яшелләндерү объектларын тоту-яшелләндерелгән территорияләрне төзекләндерү элементларын һәм яшел агачларны карау, күләмле корылмаларның конструктив

элементларының әһәмиятсез деформацияләрен һәм зарарлануларын бетерү, шулай ук жәйге һәм кышкы вакытта күчмә кечкенә формаларны жыештыру буенча эшләр комплексы.

Статья 115

1. Яшелләндерү объектларында эшләр башкаруга таләпләр:

- 1) яшелләндерү объектлары янында төзелеш мәйданчыкларын оештырганда, проектта сакланган дип билгеләнгән яшеллекләренң бөтенлеген саклау чараларын күрергә кирәк, алар койма, түбән һәм киң ябалдашларын өлешчә кисү, агачларны саклау өчен бәйләү, куакларның ябалдашларын бәйләү, туфракның тыгызлануын кисәтү максатыннан транспорт чаралары һәм башка техниканың юллары һәм тукталышлары янында урнашкан үсемлекләр астында туфрак участкаларын вак таш белән күмеп кую;
- 2) территорияне вертикаль планлаштыру, жир асты коммуникацияләрен салу, юлларны, үтү юлларын һәм тротуарларны төзекләндерү яшелләндерү башланганчы тәмамланырга тиеш;
- 3) туфрак катламы бозылу белән бәйле ремонт, төзелеш һәм башка эшләр үткәргәндә, аны алга таба куллану өчен туфракның уңдырышлы катламын алып ташларга һәм сакларга кирәк. Югарыда күрсәтелгән эшләрне башкару тәмамлангач, бозылган жир кишәрлекләрен һәм агачларны торгызу кирәк. Реставрация эшләрне башкару проектында каралырга тиеш;
- 4) яфрактарны һәм үләнне өемнәргә жыйрга кирәк, аннары компостлаштырырга яки билгеләнгән тәртиптә алып ташларга кирәк.

Статья 116

1. Яшел үсентеләр хужалары бурычлы:

- 1) яшел үсемлекләренң саклануын һәм квалификацияле каралуын тәмин итү;
- 2) жәйге вакытта коры һава торышында газоннарны, чәчәк түтәлләрен, агачларны һәм куакларны сугаруны тәмин итәргә;
- 3) газоннарның саклануын һәм бөтенлеген тәмин итү, аларда төрле материаллар, калдыктар, чүп-чар, бозлавыкка каршы материаллар, башка зарарлы матдәләр, шулай ук кар, боз өеме, әгәр бу газоннарда зыян китерергә мөмкин булса өю;
- 4) яшелләндерү объектларында сулыклар булганда аларны чисталыкта тотарга һәм 10 елга бер тапкырдан да сирәгрәк капитал чистартуны башкарырга.

Статья 117

1. «Лебедино авыл жирлеген» муниципаль берәмлегенң яшелләндерелгән территорияләрендә рөхсәт ителми:

- 1) яшел зоналарның эшләвен һәм хезмәт күрсәтүен тәмин итү өчен билгеләнгән төзелешләрдән тыш, төзелешләрне урнаштыру;
- 2) агачларны һәм куакларны үз белдеген белән утырту һәм кисү, газоннарны һәм чәчәк түтәлләрен юк итү;
- 3) транспорт чараларының газоннарда һәм чәчәк түтәлләрдә тоту, әлегә территорияләрдә кирәкле эшләрне башкару очрактарынан тыш, төзекләндерү эшләрне мәжбүри үткәрү шарты белән;

- 4) күчеп йөрү, ял итү һәм уеннар өчен бакчалар, скверлар, паркларның мемориаль зоналары газоннарында, гомуми файдаланудагы яшеллэндерү объектлары булган бульварларда урнашу;
- 5) махсус билгелэнгән урыннардан тыш яшеллэндерү объектларында чаңгыда һәм чаналарда шуу;
- 6) агачларга һәм башка яшеллеклэргә гамаклар, тирбэлешлэр, турниклар, кер киптерү өчен баулар элдерергә, агачларга реклама һәм мәгълүмат щитлары һәм такталары, реклама һәм башка мәгълүмат урнаштыру өчен билгелэнгән чыгару конструкцияләре, объектларга хэрэкэт юнэлеше күрсэткечләре, афишалар, белдерүүлэр, агитация материаллары, техник конструкциялэр, юл хэрэкэтендэ катнашучыларны мәгълүмат белэн тээмин итү чаралары беркетергә, баганалардан, коймалардан, реклама щитларыннан, электр чыбыкларыннан, лампалардан, чэнечкеле коймалардан агачларга тартыргычлар беркетү;
- 7) стационар булмаган объектлар, шулай ук юл сервисы объектлары урнаштырырга, шул исэптэн елның вакытына карамастан автостоянкалар һәм парковкалар урнаштырыру;
- 8) төзелеш һәм башка материалларны туплау;
- 9) бакчалар өчен казу эшлэре алып бару;
- 10) йорт хайваннарын газоннарында һәм чэчэк түтэллэрдэ йөртү;
- 11) роторлы кар жыю машиналарын махсус юнэлеш бирүче жайланмаларсыз кулланьрга, алар карның үсентелэргә элэгүен булдырмакка тиеш;
- 12) яфракларны, үлэнне, ботакларны яндырырга, шулай ук аларны тартмаларга һәм башка су үткэрү жайланмаларына себерү;
- 13) чүп - чарны һәм себерелгән чүп-чарны газоннарга ташлау;
- 14) учаклар кабызу;
- 15) сок, сумала чыгару өчен агачларны кисү, аларга башка механик зыян китерү;
- 16) күпьяеллык чэчэклэр белэн билэнгән жир участокларыннан карны чыгару, шулай ук салкынга чыдам булмаган үсемлеклэр утыртмалары белэн билэнгән участокларны кардан ачу;
- 17) яшеллэндерелгән территориялэрдэ урнашкан скульптураларны, эскэмиялэрне, коймаларны, урналарны, балалар һәм спорт жиһазларын бозу;
- 18) агач тамырларын агач кәүсэсеннэн 1,5 метр ераклыкта ачу, агач кәүсэлэрен туфрак яки төзелеш калдыклары белэн каплау.

Бүлек 30. Коймалар

Статья 118

1. Коймалау жайланмасы төзеклэндерүнең өстэмэ элементы булып тора.
2. Коймалар шуның белэн аерыла:
 - 1) билгелэнеше белэн (декоратив, саклагыч, аларның комбинациясе);
 - 2) биеклеге белэн (түбэн -1,0 м, уртача- 1,1-1,7 м, бие- 1,8-3,0 м);
 - 3) материалның төре (металл, тимер-бетон һ. б.);
 - 4) күз өчен үткэрүчэнлек дэрэжэсе (үтэ күренмэле, ябык);
 - 5) стационарлык дэрэжэсе (даими, вакытлыча, күчмэ) һәм башка коймалар.
3. Коймаларны проектлау аларның урнашуына һәм билгелэнешенэ бэйле рэвештэ гамэлдэге дэүлэт стандартлары, сертификациялэнгән эйберлэр каталоглары, шэхси

проектлау проектлары буенча башкарыла. Жир асты корылмалары белән киселеш урыннарында урта һәм югары төрдәге коймаларны проектлаганда ремонт яки төзелеш эшләре башкарырга мөмкинлек бирүче койма конструкцияләре каралган.

Статья 119

1. Мәдәни мирас объектлары территорияләрен саклау элегә территорияләр өчен билгеләнгән шәһәр төзелеше регламентларына ярашлы рәвештә башкарылырга тиеш. Жәмәгать, торак, рекреацион билгеләнештәге территорияләрдә ябык һәм тимер-бетон коймалар проектлау рәхсәт ителми. Сәнәгать, махсус территорияләр декоратив тимер-бетон панельләрдән ясала ала.

Статья 120

1. Интенсив жәяүлеләр хәрәкәте зоналарында яки төзелеш һәм реконструктив эшләр башкару зоналарында агачлар үскән очракта, башка саклау төрләре булмаганда, аларның биеклегә 0,9 м һәм аннан да күбрәк, диаметры 0,8 м һәм аннан да күбрәк булган, яшыләренә, агач токымына һәм башка характеристикаларына бәйле рәвештә саклагыч кәүсә яны коймалары каралырга тиеш.

Бүлек 31. Өслекләр капламы

Статья 121

1. Жир өслеген каплау «Лебедино авыл жирлегә» муниципаль берәмлеге территориясендә куркынычсыз һәм уңайлы хәрәкәт шартларын тәэмин итә, шулай ук төзелгән төзелешнең архитектура кыяфәтен формалаштыра.

2. Төзекләндерү максатларында түбәндәге төр капламнар билгеләнгән:

1) каты (капиталь) тышлыклар монолит яки жыелма тышлыклар, шул исәптән асфальт - бетоннан, цемент-бетоннан, табиغый таштан башкарыла;

2) йомшак (капиталь булмаган) капламнар-табиغый хәлдә булган табиغый яки ясалма чәчмә материаллардан (шул исәптән ком, вак таш, гранит кисәкләре, керамзит, резина валчыклары), тыгызланган яки бәйләүче материаллар белән ныгытылган коры катнашмалардан ясалган ;

3) газон япмалары- үлән япмаларын эзерләү һәм утыртуның махсус технологияләре буенча башкарыла торган япмалар;

4) катнаш капламнар-капламнар комбинациясеннән торган капламнар (газонга баткан рәшәткәле плитка яки газон рәшәткәсе, яки йомшак каплам).

3. Каплам төрләрен сайлау аларның максатчан билгеләнеше буенча башкарылырга тиеш:

1) мөмкин булган чик йөкләнешләренә, хәрәкәт характерын һәм составын исәпкә алып каты, проектлау вакытында гамәлдә булган янгынга каршы таләпләренә исәпкә алып;

2) аерым территорияләренә (шул исәптән балалар, спорт майданчыкларын, этләр йөрү өчен майданчыкларны, йөрү юлларын)төзекләндергәндә, аларның үзенчәлекле үзлекләрен исәпкә алып, йомшак;

3) газонлы һәм иң экологик яктан чиста итеп буталган.

4. Кулланыла торган тышлыкның колористик чишелеше формалашучы мохитнең төсле чишелешен исәпкә алырга тиеш.

Статья 122

1. Каты капламнар кытыршы өслекле булырга тиеш, коры хэлдә тоташу коэффициенты 0,6 дан ким булмаска тиеш, дымлы хэлдә 0,4 дән ким булмаска тиеш. Кафель, метлах плиткасы, жәяүлеләр коммуникацияләре территориясендә, жир өстендәге һәм жир астындагы үтүлөрдә, биналарның керү төркемнәре баскычларында һәм майданчыкларында ясалма һәм табигый таштан ясалган шома яки ялтыратылган плитәләр кулланырга ярамый.

Статья 123

1. Шәһәрнең гомуми файдалану территорияләрендә барлык киртәләр (түбәнлекләр, баскычлар, пандуслар, агачлар, яктырту, мәгълүмат һәм урам техник жиһазлары), шулай ук жәмәгать транспортын көтү һәм урам аша чыгу урыннарында тротуар кыры тактиль япма полосалары белән аерылып тора. Тактиль япма киртәгә, урам кырына, куркыныч участок башына, хәрәкәт юнәлешен үзгәртүгә һ. б. кадәр 0,8 метрдан да ким булмаган ераклыкта башланырга тиеш. Әгәр тактиль япмада киңлеге 15 мм һәм тирәнлеге 6 мм артык булган буй буразналар булса, аларны хәрәкәт юнәлеше буенча урнаштырырга ярамый.

Статья 124

1. Агачлар өчен, башка саклану төрләре булмаганда (шул исәптән, багана яны рәшәткәләре, бордюрлар, периметраль эскәмияләр) күрсәдән 1,5 м радиуста саклагыч япмалар: вак таш, вак таш, газон рәшәткәләре кулланыла. Саклау япмасы жәяүлеләр коммуникацияләре япмасыннан бер дәрәжәдә яки аннан югарырак башкарыла ала.

Бүлек 32. Өслекләр тоташуы

Статья 125

1. Өслекләр тоташу элементларына гадәттә төрле бұрт ташлары, пандуслар, басмалар, баскычлар керә.

Статья 126

1. Юл бұрт ташлары тротуар һәм юл өлеше тоташуында урнаштырыла, юл өлеше дәрәжәсеннән норматив рәвештә 150 мм-нан ким булмаган югарылык белән, ул тышлык өслеген ремонтлау очрагында да сакланырга тиеш. Автотранспортның газонга менүен булдырмас өчен, юлның газон белән капланган урыннарында югары борт ташын куллану кирәк.

2. Жәяүлеләр коммуникацияләрен газон белән тоташтырганда бакча буртын урнаштырырга мөмкин, ул газон дәрәжәсеннән 50 мм-нан да ким булмаган биеклектә 0,5 м-дан да ким булмаган аралыкта, бу газонны саклый һәм пычрак һәм үсемлек чүп-чарларының япмага элэгүен кисәтә, аның хезмәт итү вакытын арттыра. Жәяүлеләр зоналары территориясендә табигый материалларны (кирпеч, агач, ташлар, керамик бұрт һ.б.) төрле типтагы тышлыкларны бизәү өчен куллану мөмкин.

3. Жәяүлеләр коммуникацияләренең авышлыгы 60 промилледан артык булганда баскычлар урнаштыруны күздә тотарга кирәк.

4. Төп жэяүлелэр коммуникацияларендэ сәламәтлек саклау учреждениеләре һәм башка күпләп йөрү объектлары, инвалидлар һәм картлар йортлары урнашкан урыннарда басмалар һәм баскычлар 50 промилледан артык авышлыкта каралырга тиеш, алар пандус белән озата барылырга тиеш. Бордюр пандусының авышлыгы 1:12 дип кабул ителә. Баскычларның беренче баскычларының кыры төшү һәм күтәрелү вакытында ачык контраст төсмерле полосалар белән аерып күрсәтергә кирәк. Бер марш эчендә тышкы баскычларның барлык баскычлары баскычларның киңлегенә һәм күтәрелү биеклегенә буенча бертөрле урнаштырыла.

5. Пандусны саклаучы конструкцияләр булмаганда, 75 мм биеклектәге саклагыч бортик һәм култыксалар каралырга тиеш.

6. Пандус башында һәм ахырында юлның горизонталь өлешләре тирә-юньдәгә өслектән текстура һәм төс белән аерылып тора.

7. Баскычның яки пандусның ике ягында 800 -920 мм биеклектә кул белән тотыну өчен уңайлы һәм стенадан 40 мм ераклыкта түгәрәк яки турыпочмаклы киселештәге култыксалар каралган.

Бүлек 33. Мәйданчыклар

Статья 127

1. «Лебедино авыл жирлегенә» муниципаль берәмлегенә территориясендә түбәндәгә төр мәйданчыклар урнаштырыла:

- 1) балалар мәйданчыклары;
- 2) спорт мәйданчыклары;
- 3) этләрне йөртү һәм өйрәтү өчен;
- 4) машиналар тукталышы өчен;
- 5) олылар ял итү өчен;
- 6) чүп жыю урыннарын урнаштыру өчен.

2. Теркәлгән мәдәни мирас һәйкәлләренен һәм аеруча саклана торган табигый территорияләренен саклау зоналары чикләрендә мәйданчыкларны урнаштыруны һәйкәлләрне саклау, табигатьтән файдалану һәм әйләнә-тирә мохитне саклау вәкаләтле органнары белән килештергә киңәш ителә.

Статья 128

1. Балалар мәйданчыклары төрле яшь төркемнәре өчен аерым мәйданчыклар яки яшь кызыксынулары буенча зоналаштырылган комплекслы уен мәйданчыклары буларак оештырыла.

2. Балалар мәйданчыгында территорияне төзекләндерү элементларының тәкъдим ителгән исемлегенә үз эченә ала:

- 1) йомшак каплау төрләре;
- 2) мәйданчыкның өслеген газон белән тоташтыру элементлары;
- 3) яшелләндерү;
- 4) уен жиһазлары;
- 5) эскәмияләр һәм урналар;
- 6) яктырту жиһазлары.

3. Торак йортлар һәм жәмәгать биналары тәрәзәләреннән мәктәпкәчә яшәтәге балалар мәйданчыклары чикләренә кадәр ара 10 метрдан да ким булмаска тиеш, кече

һәм урта мәктәп яше - 20 метрдан да ким булмаска тиеш, комплекслы уен майданчыклары - 40 метрдан да ким булмаска тиеш, спорт-уен комплекслары - 100 метрдан да ким булмаска тиеш. Балалар уен майданчыклары контейнер майданчыкларыннан ким дигәндә 20 метр ераклыкта урнашырга тиеш.

4. Балалар майданчыклары тиешле:

- 1) жәйге вакытта тигезсезлекләргә ком белән каплап, өслеген планлаштыру;
- 2) иртә белән регуляр рәвештә себерелергә һәм дымландырылырга;
- 3) буялырга, коймаларны һәм корылмаларны буяу елына бер тапкырдан да сирәгрәк башкарылмаска тиеш, ә ремонт кирәк булганда;
- 4) транзит жәяүлеләр хәрәкәтеннән, юллардан, борылыш майданчыкларыннан, кунаклар тукталышларыннан, калдыклар өчен контейнерлар урнаштыру майданчыкларыннан аерып куелырга;
- 5) автотранспорт чараларын даими һәм вакытлыча саклау участкалары.

5. Травматизмнан саклану өчен майданчык территориясендә тамырлар яки түбән ботаклар, жир өстендәге иске, кисеп алынган жиһазлар (баганалар, фундаментлар) калдыклары, жиргә тирәнәйтелмәгән металл аралыклар (кагыйдә буларак, турнирлар һәм тирбәләшләрнеке) булырга тиеш түгел.

6. Янәшәдәге территорияләргә реконструкцияләгәндә балалар майданчыклары территориясендә эш алып бару һәм төзелеш материалларын жыю рөхсәт ителми.

7. Яктырту жиһазлары майданчык урнашкан территорияне яктырту режимында эшләргә тиеш. 2,5 м дан ким биеклектә яктырту жиһазларын урнаштыру рөхсәт ителми.

8. Уен жиһазларын урнаштыру норматив куркынычсызлык параметрларын исәпкә алып башкарылырга тиеш.

9. Балалар майданчыкларын карап тоту һәм аларны куркынычсызлык белән тәмин итү өчен жаваплылык аларны эксплуатацияләүчеләргә йөкләнә.

Статья 129

1. Спорт майданчыклары халыкның барлык яшь төркемнәренәдә физкультура һәм спорт белән шөгыйльләнү өчен билгеләнгән. Спорт майданчыгында территорияне төзекләндерү элементларының тәкъдим ителгән исемлегә үз эченә ала:

- 1) йомшак яки газон төрләре (жәйге чорда);
- 2) спорт жиһазлары.

2. Спорт майданчыклары яшелләнделә һәм челтәрле койма белән әйләндереп алына. Яшелләнделерү майданчык периметры буенча урнаштырыла, вертикаль яшелләнделерүне кулланарга мөмкин. Капканың биеклегә 2,53 м тәшкит итә, майданчыклар бер - берсенә тоташкан урыннарда биеклегә 1,2 м дан ким түгел.

3. Спорт жиһазлары спорт, физкультура майданчыкларында яки рекреацияләргә составында махсус жиһазландырылган жәяүлеләр коммуникацияләрендә (сәламәтлек сукмаклары) урнаштырыла. Махсус физкультура снарядлары һәм тренажерлары рәвешендәге спорт жиһазлары заводта эшләнгән дә, жәрәхәтләр алуны булдырмаучы махсус эшкәртелгән өслегә булган бүрәнәләрдән һәм бруслардан эшләнгән дә булырга мөмкин (ярыклар, тишеклар булмау һ.б.). Урнаштыру вакытында сертификатланган жиһаз каталоглары белән эш итәргә кирәк.

Статья 130

1. Торак төзелеш территориясендә тыныч ял итү һәм өлкәннәр өчен өстәл уеннары өчен ял итү мәйданчыклары оештыру мөмкин. Торак йортларның тәрәзәләреннән тыныч ял итү мәйданчыклары чикләренә кадәр ара 10 метрдан да ким булмаска тиеш, шау - шулы өстәл уеннары мәйданчыклары 25 метрдан да ким булмаска тиеш.

2. Ял итү мәйданчыгында тәкъдим ителгән төзекләндерү элементлары исемлегенә гадәттә үз эченә ала:

- 1) каты каплам төрләре;
- 2) мәйданчыкның өслеген газон белән тоташтыру элементлары;
- 3) яшелләндерү;
- 4) өстәлләр, эскәмияләр һәм урналар (һәр эскәмия янында ким дигәндә бер);
- 5) яктырту жиһазлары.

3. Мәйданчыкның тышлыгын плиткалы түшәм рәвешендә проектлау киңәш ителә. Ял итү мәйданчыкларын һәм балалар мәйданчыкларын берләштергәндә балалар уеннары зонасында каты төр япма урнаштыруга юл кую киңәш ителми. Парк территориясендә үләндә ял итү өчен мәйданчык-болыннар оештырылырга мөмкин.

Статья 131

1. Этләргә йөртү мәйданчыклары вәкаләтле органнар белән килешенгән урыннарда билгеләнгән тәртиптә урнаштырыла.

2. Этләр йөрү мәйданчыгы территориясендә төзекләндерү элементлары исемлегенә үз эченә ала:

- 1) төрле каплам төрләре;
- 2) киртә;
- 3) эскәмияләр, урналар, экскрементларны утильләштерү өчен контейнер;
- 4) яктырту һәм мәгълүмат жиһазлары;
- 5) периметраль яшелләндерүне күздә тотарга киңәш ителә.

3. Этләр йөрү өчен мәйданчыклар микрорайонның һәм яшеллектән азат торак районның гомуми файдаланудагы территорияләрендә, юлларның техник зоналарында, 110 кВттан артмаган көчәнеше электр тапшыру линияләре астында, беренче һәм икенче пояс су белән тәмин итү чыганаклары санитар зонасынан читтә урнаштырылырга тиеш. Торак территорияләрдә урнаштырылган этләр йөрү мәйданчыкларының зурлыгы 400 -600 кв.м, башка территорияләрдә 800 кв. м. кадәр кабул ителә, төзелеш шартларында булган территорияләр мөмкинлекләрдән чыгып, мәйданчыкларның кечерәк күләме кабул ителергә мөмкин.

4. Мәйданчык чигеннән торак һәм ижтимагый биналар тәрәзәләренә кадәр ара 25 метрдан ким булмаска тиеш, ә балалар учреждениеләре, мәктәпләр, балалар, спорт мәйданчыклары, ял итү мәйданчыклары участкаларына кадәр 40 метрдан ким булмаска тиеш.

5. Мәйданның коймасы, кагыйдә буларак, биеклегенә 1,5 метрдан ким булмаган жиңел металл челтәрдән эшләнә, стена элементлары һәм секцияләре арасындагы ара, аның аскы кыры һәм жир арасы хайванга мәйданнан китәргә яки үзенә зәрәхәтләр китерергә мөмкинлек бирмәскә тиеш.

6. Мәйданчык территориясендә мәйданчыктан файдалану кагыйдәләре белән мәгълүмати стенд урнаштырылырга тиеш.

Статья 132

1. «Лебедино авыл жирлеген» муниципаль берэмлеге территориясендә автостоянкаларның түбәндәге төрләре урнаша: кыска вакытлы һәм озак вакытлы автомобильләр саклау.
2. Автотранспорт чараларын озак һәм кыска вакытлы саклау участогында төзекләндерү элементларының мәжбүри исемлеге үз эченә ала:
 - 1) каты каплап төрләре;
 - 2) өслекләр кушылу элементлары;
 - 3) коймалар, чүп савытлары яки кечкенә контейнерлар;
 - 4) яктырту жиһазлары;
 - 5) мәгълүмат жиһазлары (күрсәткечләр).
3. Автотранспорт чараларын озак һәм кыска вакытлы саклау участокларына керү юллары жәяүлеләр юлларының төп юнәлешләре белән киселергә тиеш түгел. Автотранспорт чараларын озак һәм кыска вакытлы саклау участогы аша транзит жәяүлеләр юлларын оештыру рөхсәт ителми.
4. Автотранспорт чараларын озак һәм кыска вакыт саклау участогы калган территориядән 3 м киңлектәге яшеллекләр белән аерып куелырга мөмкин.

Статья 133

1. Контейнерлар өчен майданчыклар, жыю өчен бункерлар (чүп жыгычлар) муниципаль берәмлек территориясендә житештерү һәм куллану калдыклары санитар нормалар һәм кагыйдәләр таләпләренә, шулай ук вәкаләтле органнар, оешмалар белән аларның компетенциясенә ярашлы килешкәннән соң урнаштырылырга тиеш.
2. Майданчыкларны торак йортларның тәрәзәләреннән ерак урнаштырырга кирәк, балалар учреждениеләре участокларының чикләре, ял итү урыннары 20 метрдан да ким түгел, торак төзелеш участкаларында керү урыннарыннан 100 метрдан да ерак түгел, ерак керү юлларыннан жәяүлеләр юллары буенча исәпләгәндә, шул ук вакытта майданчык территориясе юлларга тоташырга тиеш, эмма транспорт йөрүенә комачауламаска тиеш.
3. Майданчыкны аерым урнаштырганда (юллардан ерак) контейнерларны чистарту һәм борылыш майданчыклары (12 м x 12 м) булу өчен транспортның уңайлы керү мөмкинлеген күздә тотарга. Транзит транспорт һәм жәяүлеләр коммуникацияләреннән күрү зонасыннан тыш, биналарның урам фасадларыннан читтә майданчыклар урнаштыруны проектларга кирәк. Майдан территориясен күлгә зонасында урнаштырырга кирәк (якындагы төзелеш, түбәләр яки яшеллекләр утырту).
4. Чүп жыю урыннарын урнаштыру өчен майданчыктагы территорияне төзекләндерү элементларының мәжбүри исемлеге: каты япма төрләре, майданчыкның өслеген янәшәдәге территорияләр белән тоташтыру элементлары, яктырту жиһазлары һәм майданчыкны яшелләндерү.
5. Майданчыкның япмасын транспорт юлларының япмасына охшаш итеп урнаштырырга кирәк. Суның туктап калуына һәм контейнерның тәгәрәвенә юл куймас өчен, майданчыкның япмасының авышлыгын 5-10% тәшкил итеп, юл өлеше ягына урнаштырырга кирәк.

Статья 134

1. Кече архитектура формаларына төп таләпләр булып:

- 1) архитектура һәм ландшафт тирәлеге характерына, территорияне төзекләндерү элементларына туры килү;
- 2) материалларның югары декоратив һәм эксплуатацион сыйфатлары, тышкы мохит тәэсирен исәпкә алып, аларны озак вакыт дәвамында саклау;
- 3) ныклык, ышанычлылык, конструкция куркынычсызлыгы.

2. Кече архитектура формаларын проектлаганда һәм сайлаганда сертификацияләнгән әйберләр каталогларыннан файдалану киңәш ителә. Тарихи төзелеш зоналары, торак пункт үзәкләре, күп функцияле зоналар өчен кече архитектура формалары шәхси проект эшләнмәләре нигезендә проектланырга тиеш.

Бүлек 35. Жәмәгать транспортын көтү павильоны конструкцияләре

Статья 135

1. Жәмәгать транспортын көтү павильоны конструкцияләре яктырту, чатырлар, эскәмияләр, чүп-чар урналары һәм гражданнар һәм оешмаларның белдерүләре өчен аерым щитлар белән жиһазландырылырга тиеш. Павильонда тукталышның исеме, номерлары һәм жәмәгать транспорты маршрутлары расписаниесе күрсәтелә.

Бүлек 36. Тышкы реклама һәм мәгълүмат чаралары

Статья 136

1. Тышкы мәгълүмат чараларының тышкы кыяфәтенә һәм урнашу урынына таләпләр «Татарстан Республикасы Алексеевск муниципаль районы территориясендә тышкы реклама һәм мәгълүмат чараларын урнаштыру тәртибе турындагы нигезләмәне раслау турында» Татарстан Республикасы Алексеевск муниципаль районы Советы карары белән билгеләнә.

2. Тышкы мәгълүматны урнаштыру чараларын проектлау, эзерләү һәм урнаштыру Россия Федерациясе халыкларының мәдәни мирас объектлары (тарих һәм мәдәният һәйкәлләре), аларны саклау һәм куллану турында Россия Федерациясе законнары таләпләренә туры китереп башкарылырга тиеш.

3. Бина фасадларында тышкы мәгълүмат чараларын урнаштыру вариантлары әлеге Кагыйдәләргә 1 нче кушымта белән билгеләнә;

4. Тышкы мәгълүмат чараларындагы мәгълүмат Татарстан Республикасының дәүләт телләре турындагы закон таләпләрен үтәп урнаштырылырга тиеш. Ике һәм аннан да күбрәк телләр кулланылган очракта текстлар эчтәлеге һәм техник бизәлеше буенча бертөрле булырга, грамоталы һәм аңлаешлы итеп башкарылырга тиеш.

5. Тышкы реклама һәм мәгълүмат урнаштыру чаралары техник яктан төзек һәм эстетик яктан каралган булырга тиеш.

6. Мәгълүмат конструкциясе хужасы куркынычсызлык кагыйдәләрен бозган өчен, шулай ук мәгълүмат конструкцияләрен монтажлау һәм эксплуатацияләү шартларын бозу очрагындагы төзексезлекләр һәм авария хәлләре өчен җаваплы.

7. Тышкы реклама һәм мәгълүмат чаралары хужалары аларның тиешле торышын күзәтергә, аларны вакытында ремонтларга һәм тышкы реклама һәм мәгълүмат чараларын урнаштыру урынын жыештырырга тиеш.
8. Тышкы реклама һәм мәгълүматны урнаштыру чараларын тиешенчә тотмаган өчен, жир кишәрлеген жыештыру һәм санитар тоту өчен тышкы реклама һәм мәгълүматны урнаштыру чаралары хужалары жаваплы.
9. Реклама конструкциясеннән мәгълүматны бетергәндә реклама кыры ачык төсмерле баннер тукуыма белән капланырга тиеш.
10. Тышкы реклама һәм мәгълүматны урнаштыру чаралары, аларда фундамент блогы булганда, фундамент блогы белән бергә сүтелергә тиеш.
11. Реклама конструкциясен монтажлаганнан соң (демонтажлаганнан соң) реклама конструкциясе хужасы реклама конструкциясен урнаштыру урынының бозылган төзекләндрүен өч тәүлектән артык булмаган срукта торгызырга тиеш.
12. «Лебедино авыл жирлеге» муниципаль берәмлеге территориясендә коймаларда, рәшәткәләрдә, биналарның, корылмаларның һәм корылмаларның стеналарында, аерым торган терәкләрдә (яктырту, контакт челтәре һ.б.), агачларда һәм мәгълүмати һәм басма продукцияне (листовкалар, белдерүләр, афишалар һәм башка продукцияне) язу, ябыштыру һәм элү тыела бу максатлар өчен билгеләнгән конструкцияләрдән һәм аерым торган транспорт чараларынан тыш.

Статья 137

1. «Лебедино авыл жирлеге» муниципаль берәмлеге территориясендә тыела:
 - 1) реклама конструкцияләрен, тутырылган конструкцияләрне һәм штендерларны башкарма комитет биргән рөхсәтсез урнаштырырга;
 - 2) башкарма комитет килешмичә тышкы мәгълүмат чараларын урнаштыру;
 - 3) мәгълүмат-реклама продукциясен тәрәзәләргә, ишекләргә, тәрәзә ара киңлекләргә һәм әлеге төр продукцияне урнаштыру өчен каралмаган башка урыннарда урнаштырырга;
 - 4) реклама конструкцияләрендә автотранспортның газоннарда керүе белән сурәтләрен (плакатларны) алыштырырга;
 - 5) реклама конструкцияләрен һәм аларның мәгълүмати-реклама тутырылуын килешкән дизайн-проекттан читкә тайпылып урнаштырырга;
 - 6) реклама конструкциясе тирәсендә ертылган һәм жирдә яткан плакатлар, баннерлар (реклама продукциясе) һәм башка материаллар калдырырга;
 - 7) тышкы реклама чараларын һәм бозылган рәсемле яки рәсемсез мәгълүматны куллану;
 - 8) реклама конструкцияләрен һәм тышкы мәгълүмат чараларын тиешле хәлдә (буяу булмау, тутык булу, ертылган плакатлар һ. б.) тоту;
 - 9) сүтелгән реклама конструкцияләренең бетон нигезләрен газонда калдырырга;
 - 10) тышкы реклама һәм мәгълүматны урнаштыру чараларын реклама яки мәгълүмат хәбәрен урнаштырмыйча урнаштыру һәм эксплуатацияләү, мәгълүмат кырына зыян китерү, шулай ук тышкы реклама һәм мәгълүмат чараларын полиэтилен пленка һәм башка материаллар элү, ябыштыру;
 - 11) тышкы реклама һәм мәгълүмат чараларын аларга беркеткәндә корылмаларга һәм объектларны бизәүгә зыян китерү, шулай ук аларның бөтенлеген, ныклыгын һәм тотрыклылыгын киметү;

- 12) шәхси яки күп фатирлы торак йортлар территориясендә аерым торган конструкцияләр рәвешендә урнаштырырга;
- 13) бина тәрәзәләрен һәм тишемнәрен ябу һәм каплау;
- 14) адрес атрибутикасын (урам исемнәре һәм йорт номерлары күрсәткечләре) каплау;
- 15) реклама конструкцияләрендә һәм тышкы мәгълүмат чараларында жемелдәүче яктылык куллану.
- 16) биначарның, корылмаларның, корылмаларның тышкы стеналарында, түбәләрендә һәм башка конструктив элементларында урнаштырылган тавыш-техник жиһазлар кулланып тавыш рекламасын тарату.

Статья 138

1. Үз белдеге белән ясалган язуларны, шулай ук ведомствога карамыйча барлык объектлардан үз белдеге белән урнаштырылган мәгълүмати һәм басма продукцияне бетерү буенча эшләргә оештыру элегә продукцияне урнаштырган язуларны башкарган кешеләргә йөкләнә. Бу кешеләр булмаган очракта, объектларның фасадларынан, стеналарынан, коймаларынан үз белдеге белән ясалган язуларны бетерү буенча эш элегә объектларның милекчеләре яки арендаторлары тарафыннан башкарыла.

Бүлек 37. Гражданнарның белдерүләре, мәдәни һәм спорт чаралары афишалары өчен жайланмалар

Статья 139

1. Игъланнар, мәдәни һәм спорт чаралары афишалары гражданнарның күпләп булган урыннарында һәм жәяүлеләр зоналарында урнаштырылган махсус тумбаларда, щитларда һәм стендларда гына урнаштырыла. Башкарма комитетның вәкаләтле органнары белән килешү буенча белдерүләр өчен стендлар аерым торган объектлар рәвешендә яки биначарда яки корылмаларда эленеп торган щитлар рәвешендә урнаштырылырга мөмкин.

Бүлек 38. Коммуникацияләр төзегәндә, ремонтлаганда, реконструкцияләгәндә жир эшләрен башкаруга төп таләпләр

Статья 140

1. Жирне казу яки юл япмаларын ачу белән бәйле эшләр (жир асты коммуникацияләрен жәю, реконструкцияләү яки ремонтлау, баганалар һәм шпунт салу, электр тапшыру, элемент, яктырту терәкләрен урнаштыру (алмаштыру), туфракны планлаштыру, инженерлык эзләнүләре вакытында эшләр һәм башка эшләр) язма рәхсәт булганда гына башкарыла (производствого ордер жир эшләре), вәкаләтле орган тарафыннан бирелгән.

2. Лебедино авыл жирлегә территориясен төзекләндерү белән бәйле жир, төзелеш һәм ремонт эшләрен оештыру һәм тәртипкә салу, жир эшләрен башкаруга ордер алу һәм рәсмиләштерү Башкарма комитетның хокукый актларының билгеләнгән таләпләренә туры китереп башкарыла.

3. Әлеге кагыйдәләр жир эшләрән проектлау һәм башкару белән шөгыйльләнүче эшчеләрнең һәм ИТР ның житештерү инструктажы составына кертелергә тиеш.
4. Жир эшләрә башкаруга ордер, эшләр башкару проекты, жир асты корылмалары хужаларының күрсәтмәләре даими рәвештә эш башкару урынында булырга һәм күзәтчелек оешмалары вәкилләренең беренче таләбе буенча, аларда таныклык документлары булганда, күрсәтелергә тиеш.
5. Жир эшләрән вакыты чыккан ордер буенча башкару тыела.

Статья 141

1. Жир эшләрә ике төргә бүленә: планлы эшләр һәм авария эшләрә.
2. Инженерлык челтәрләрендә аварияләрне бетергәндә авария хезмәтләре тарафыннан казу эшләрә шунда ук башкарыла, аннан соң ордер тәүлек дәвамында рәсмиләштерелә.
3. Казу эшләрә башланганчы, авария хезмәте төзекләндерү өлкәсендә контроль алып барырга вәкаләтле органга эшләрнең урыны, жаваплы затларның шәхси мәгълүматлары турында хәбәр итәргә, шулай ук кызыксынган оешма вәкилләрен чакырырга тиеш. Әгәр вәкил килмәсә яки аның коммуникацияләрнең төгәл урынын күрсәтүдән баш тартса, тиешле акт төзергә кирәк. Шул ук вакытта эш алып баручы оешма топографик нигездә күрсәтелгән коммуникацияләр торышы белән эш итә.
4. Яшелләндерелгән территориядә авария хәлендәге эшләрне башкарганда, эш алып баручы оешма яшеллекләрне саклауны контрольдә тоту буенча вәкаләтле органга эшләрнең башлануы һәм урыны турында хәбәр итәргә тиеш.

Статья 142

1. Эшләрне башкару өчен жаваплы кешеләр кирәкле коймаларның, юл билгеләренең, күрсәткечләрнең, яктыртуның, мәгълүмат щитларының барлыгын һәм тиешенчә тотылуын тәмин итәргә, эш башкаручы оешманың исеме, эш башкару өчен жаваплы кешенең фамилиясе, оешманың телефон номеры язылган табличка элгән булырга тиеш. Эшләр ябылу, пассажир транспорты маршрутлары үзгәрү белән бәйле булган очрактарда, тиешле белдерүләрне эш вакыты күрсәтелгән матбугатка урнаштырырга.
2. Жир асты корылмаларына зыян китерүне кисәтү һәм саклык чаралары күрү өчен жаваплы зат жир эшләрә башланганчы бер тәүлектән дә соңга калмыйча төзелеш зонасында урнашкан предприятиеләр, оешмалар, учреждениеләр һәм физик затлар вәкилләрен чакыра.
3. Проектта күрсәтелмәгән жир асты корылмалары табылган очракта, алар эш башкаруга комачауламаса да, кызыксынган оешмалар белән килешмичә жир эшләрә башкару тыела.
4. Хәзерге жир асты корылмалары янында (труба үткәргечләр, коелар, кабельләр, фундаментлар һәм башкалар) эш башкарганда, эшләрне оештыру проектында каралганнан азрак ераклыкта экскаваторлардан файдалану тыела. Бу очрактарда эш кул белән башкарыла.

Статья 143

1. Жир асты коммуникацияләрендә аварияләр бетерелгәннән соң юллар, тротуарлар япмаларын торгызу, әлеге статьяның 2 пункттында каралган очрактардан тыш,

эшләр тәмамланганнан соң 10 көннән дә соңга калмыйча башкарыла. Бу чорда урамнарның һәм тротуарларның йөрү өлешен ачу урыннарында тоту тышлыкларны ачуны башкарган оешма, предприятие, учреждение, физик затларга йөкләнә.

2. Көзге-кышкы чорда тотрыклы тискәре температуралар башланганда бозылган төзекләндрерү вакытлы схема буенча башкарыла һәм киләсе елның 2 кварталы ахырына кадәр тулысынча торгызылырга тиеш.

Статья 144

1. Жир асты корылмаларын урамнарда, юлларда һәм мәйданнарда лицензияле, заказчы акчалары хисабына оешманың әлеге эшчәнлегенә тиешле рөхсәт булган көчләр белән натурага күчерү башкарыла һәм акт белән рәсмиләштерелә.

Статья 145

1. Ачышлар ясаганда, янәшәдәге территориянең норматив санитар хәле, жәяүлеләр һәм транспорт хәрәкәте иминлеге, төзелеш зонасындагы барлык предприятиеләргә һәм оешмаларга, учреждениеләргә керү һәм керү юллары эшчән хәлдә тотылырга тиеш.

2. Казуны ясаучы оешма, төзелеш оештыру проектына ярашлы рәвештә, эш урынын ышанычлы койма белән саклай. Көннең караңгы вакытында казу урыннары яктылык сигнализациясе белән жиһазландырылырга тиеш. Траншеяләр аша жәяүлеләр күперләре төзеләргә тиеш. Хәрәкәт иминлеге һәм билгеләнгән таләпләрне үтәү өчен җаваплылыкны гамәлдәге законнарда ярашлы рәвештә жир эшләрән башкаруга ордерда күрсәтелгән кеше күтәрә.

Статья 146

1. Жир асты коммуникацияларен һәм корылмаларын жәю һәм үзгәртеп коруның төп ысулы, кагыйдә буларак, төзекләндререлгән өслеген ачмыйча ябык ысул булып тора. Ачык ысул Башкарма комитет җитәкчесе белән килешү буенча гына рөхсәт ителә ала.

2. Автотранспорт хәрәкәте өчен урамны туктатып торуны һәм ябуны таләп итүче автомобиль юлларының йөрү өлешендә жир эшләрә Башкарма комитет карары нигезендә башкарыла.

3. Казуны башкаручы оешма башкарылган эшләрнең тиешле сыйфатын, кирәкле юл билгеләрен урнаштыруны тәмин итә, шулай ук ЮХИДИ органнары һәм башка вәкаләтле дәүләт һәм муниципаль органнар тарафыннан билгеләнгән башка инженер-техник һәм оештыру чараларын гамәлгә ашыра.

4. Урамнарның йөрү өлешендә эшләр башкарганда, траншея чикләрендәге япма (асфальт, бетон, вак таш) сүтелә һәм эш житештерүче тарафыннан махсус билгеләнгән урынга чыгарыла. Бордюр, дерн сүтелә һәм аның икенчел куллану өчен яраклылыгы билгеләнә. Эшләр житештерүче шулай ук сүтелгән юл һәм тротуар япмасының, бурт ташының, баскычларның һәм плитәләрнең саклануын тәмин итәргә тиеш.

5. Урамнарның йөрү өлеше, юллар, шулай ук тротуарлар астында эшләр башкарганда, траншея киндлегенә карамастан, япмаларны торгызу тулы киндлеккә башкарыла.

Статья 147

1. Урамнарда һәм юлларда күзәтү коелары һәм яңгыр кабул итүчеләр юл япмасы дәрәжәсендә торгызылырга тиеш.
2. Коеларны, яңгыр кабул итү рәшәткәләрен һәм лотокларны саклау өчен коеларга, яңгыр кабул итүчеләргә һәм лотокларга мөмкинлеген тәмин итүче агач щитлар һәм тартмалар кулланылырга тиеш.

Статья 148

1. Урамнарда, мәйданнарда һәм башка төзекләндерелгән территорияләрдә эшләр башкарганга транспорт чараларының тәгәрмәчләрен юу пункты яки кышкы чорда тәгәрмәчләрне кысылган һава белән коры чистарту өчен жайланмалар каралырга тиеш.

Статья 149

1. Жир эшләре үткәргәндә, ундырышлы катламны саклау өчен, алдан жиһазландырылган урыннарда жирнең әлеге катламын алу (калынлыгы 15 см-дан ким булмаган), буртлау һәм саклау кирәк. Территориядә туфракны күмгәндә минераль туфракны һәм туфракның өске ундырышлы катламнарын гына кулланырга рөхсәт ителә.
2. Казып алынган жирләрне экология буенча махсус вәкаләтле муниципаль орган күрсәткән урыннарда табигатьне саклау чараларын үткәргүгә һәм бозылган жирләрне торгызуга чыгарырга кирәк.
3. Урамнарның һәм тротуарларның йөрү өлешендә кире күмеп кую катламлы тыгызлау (су сибү) белән, кышкы вакытта эрегән ком белән башкарыла. Газоннардагы траншеяләр катламлы тыгызлау белән жирле туфрак белән, өске катлам 15 сантиметр үсемлекле туфрак белән күмелә.
4. Траншеяләрне башкару өчен төшерелгәнче күмеп кую рөхсәт ителми.
5. Траншеяләр катламлы тыгызланулы, өске катламы 20 сантиметр калынлыктагы юлларда һәм жәяүлеләр зоналарында вак таш яки газоннарда үсемлекле туфрак белән күмелә.

Статья 150

1. Урамнарның янәшәдәге участокларын пычрату һәм яңгыр канализациясен пычрату, су үткәргү торбаларын, кюветларны һәм газоннарны күмеп кую тыела.

Статья 151

1. Яңгыр һәм эрегән суларны казу урыннарында һәм аларга якин территорияләрдән үткәргүне эш башкаручы оешма тәмин итәргә тиеш. Суны траншеяләрдән, котлованнардан, коелардан юлларга һәм тротуарларга жиберү тыела. Су булган яңгыр канализациясе челтәренә юнәлтеләргә яки шланглар һәм тәлинкаләр аша чыгарылырга тиеш.

Статья 152

1. Яшеллекләрне бетерү һәм тамыр системасын ачуга рөхсәтне билгеләнгән тәртиптә рәсмиләштермичә ялангач калдыру тыела.
2. Яшеллекләрне бетерү яки күчереп утырту кирәк булганда, билгеләнгән тәртиптә Башкарма комитет боерыгын рәсмиләштерергә һәм яшеллекләрне бетерү яки күчереп утыртуны гамәлгә ашырырга кирәк.

3. Муниципаль берэмлекнең яшеллэндерелгән территориясендә жир эшләрә башкарганда, казу эшләрән башкаручы оешмалар, предприятиеләр, учреждениеләр яки физик затлар бурычлы:

1) яшеллэндерелгән территориянең жир кулланучылары һәм яшеллекләрне саклау буенча вәкаләтле орган белән яшеллекләр зонасында төзелеш эшләрә башлануны килештерү һәм аларны эшләрнең тәмамлануы турында ике көннән дә соңга калмыйча хәбәр итү;

2) төзелеш территориясендәге агачларны 2 метр биеклектәге тоташ щитлар белән әйләндереп алырга. Щитларны агач кәүсәсеннән 0,5 метрдан да ким булмаган ераклыкта өчпочмак рәвешендә урнаштырырга, шулай ук 0,5 метр радиустагы өчпочмак тирәли агач түшәм ясарга;

3) юлларны, мәйданнарны, ишегалларын, тротуарларны һ. б. асфальтлау һәм жәю вакытында агач тирәли диаметры 2 м-дан ким булмаган буш урыннар калдырырга, аннан соң тимер-бетон рәшәткә яки башка тышлык урнаштырырга;

4) кабель, канализация торбалары һәм башка корылмалар салу вакытында траншеяләрне агач кәүсәсе 15 см га кадәр калынлыкта булганда агач кәүсәсеннән 2 м, 15 см дан күбрәк калынлыктагы агач кәүсәсеннән 3 м, куаклардан 1,5 м ,агач үзәгеннән иң кырый скелет ботагы кырыена кадәр арада казырга;

5) Көрнәле авылында юлларны, тротуарларны һәм башка корылмаларны реконструкцияләгәндә һәм төзегәндә, булган агачлар янында вертикаль билгеләрнең 5 см артык булганга каршы үзгәрүенә юл куймаска. Тамыр системасын ябу яки ялангач калдыру котылгысыз булган очрактарда, проектларда һәм сметаларда агачларның нормаль үсеш шартларын саклау өчен тиешле жайланмалар каралган;

6) төзелеш материалларын жыеп тормаска һәм машиналар һәм автомобильләр тукталышларын газоннарда, шулай ук агачтан 2,5 м һәм куаклардан 1,5 м дан якин ераклыкта урнаштырмаска. Янучан материалларны жыю агачлардан һәм куаклардан 10 метрдан да якынак башкарылмый;

7) яшеллекләрне тутыру һәм төзелеш материаллары белән пычрату;

8) керү юлларын һәм күтәрү кранын урнаштыру өчен урыннарны яшеллекләр белән территориядән читтә урнаштырырга һәм агачларның урнаштырылган коймаларын бозмаска;

9) агачлар һәм куакларның тамыр системасы зонасындагы эшләрне төп скелет тамырлары урнашкан урыннан түбәнрәк, тамыр системасына зыян китермичә башкарырга;

10) жир эшләрән башкарганда жирнең өске уңдырышлы катламын алу, бораулау һәм саклау. Буртланган үсемлек туфрагын бу яки яңа территорияләрне яшеллэндәргәндә куллану өчен вәкаләтле муниципаль оешмаларга тапшырырга;

11) төзелеш эшләрән башкарганда, туфракны табигатьне саклау чараларын үткәргүгә һәм бозылган жирләрне торгызуга вәкаләтле орган күрсәткән урыннарда чыгаруны тәмин итәргә.

4. Казуны башкаручы оешма, предприятие, учреждение һәм физик зат бозылган газоннарны, яшеллекләрне, балалар, спорт мәйданчыкларын, кече архитектура формаларын, сыйфатлы һәм бөтен киңлектәге юл өлешен яки тротуарны яки яшеллекләр белән территорияне торгызырга тиеш.

1. Төзеклэндерү эшлэрэннән соң туфракны, материалларны, төзелеш чүп-чарларын һәм коймаларны жыештыру мәжбүри.
2. Жир эшләрә башкаруга ордер алган яки жир асты челтәрләрәндә аварияне бетерүне башкаручы оешма, предприятие, учреждение һәм физик затлар, эшләр тәмамланганнан соң, 2 еллык срокка башкарылган эшләрнең сыйфатын гарантияләп, акт буенча төзеклэндерелгән төзеклэндерү белән казу урынын тапшырырга тиеш. Эшләрнең тәмамлану датасы булып актқа кул кую датасы санала. Акт формасы Башкарма комитетның норматив актлары белән билгеләнә.
3. Жир асты коммуникацияләре өстендә дә, ремонт-тергезелеш эшләрә үткәрелмәгән, әмма ремонт-тергезелеш эшләрә үткәрелгәннән соң 2 ел эчендә барлыкка килгән башка урыннарда да туфрак утырган яки торгызылган япма деформацияләнгән очракта, эш башкаручы оешма тәүлек дәвамында барлык житешсезлекләрне бетерү бурычы тора.
4. Үз көчләрә белән төзеклэндерүне торгызу мөмкинлегә булмаганда, предприятие әлегә эшләрне башкару өчен махсус оешмалар белән килешү төзөргә тиеш. Килешү төзү төзеклэндерү элементларын торгызу өчен эш башкаручы оешманың жаваплылыгын бетерми.
5. Объектлар төзелгәндә төзеклэндерү элементларын (яшел зоналар, тротуарлар, борт ташлары) саклау мөмкин булмаган очракта, төзелеш заказчысы үз хисабына торгызу ясый.

Статья 154

1. Эшләр тәмамлангач, жир эшләрә өчен ордер алган юридик һәм физик затлар Башкарма комитетка түбәндәге документларны тапшырырга тиеш:
 - 1) жир эшләрәнә ордер;
 - 2) әлегә Кагыйдәләр нигезендә бозылган төзеклэндерүне тулысынча торгызу турында акт;
 - 3) электрон рәвештә башкарылган төшерү;
 - 4) яшеллекләрне саклауны контрольдә тоту буенча вәкаләтле органга түбәндәге документларны тапшырырга:
 - 4.1) калдыкларны махсус оешмаларга тапшыру актлары;
 - 4.2) яшеллекләрне бетергәндә, күчәрәп утыртканда яки зарарлаганда компенсацион яшеллэндерү үткәрү буенча башкарылган эшләр актлары, яшеллекләрнең ныклап урнашу актлары. Компенсацион яшеллэндерү үткәрелмәгән очракта, гамәлдәге методикаларга ярашлы исәпләнгән яшеллекләрне сүтү өчен акчалата компенсация түләүне раслаучы түләү документлары;
 - 4.3) яшеллекләрне бетерүгә бирелгән рөхсәттә күрсәтелгән шартларны үтәү;
 - 4.4) казу урыны фотосы.

Статья 155

1. Коммуникацияләрне төзегәндә, ремонтлаганда, реконструкцияләгәндә жир эшләрән вакытында башкарылмаган ордерлар буенча үткәрү үз белдегән белән башкару дип таныла.

Бүлек 39. Уңайлы мохиткә махсус таләпләр

Статья 156

1. Торак мохитне, урамнарны һәм юлларны төзекләндерү объектларын, мәдәни-көн күреш хезмәт күрсәтү объектларын проектлаганда, өлкәннәр һәм мөмкинлекләре чикләнгән затлар өчен торак пунктлар мохитенә керү мөмкинлеген, әлеге объектларны югарыда күрсәтелгән затларның хәрәкәтенә ярдәм итүче элементлар һәм техник чаралар белән жиһазландыруны күздә тотарга киңәш ителә.

2. Өлкән яшьтәгеләрнең һәм мөмкинлекләре чикләнгән кешеләрнең хәрәкәтенә ярдәм итүче техник чаралар һәм жиһазлар проектка, төзү, урнаштыру яңа төзелештә заказчы тарафыннан расланган проект документациясенә ярашлы рәвештә башкарылырга киңәш ителә.

Бүлек 40. Ярминкәләр һәм башка массакүләм чаралар вакытында төзекләндерүне оештыру

Статья 157

1. Ярминкәләр, күргәзмәләр, бәйрәм, күнел ачу, концерт, реклама һәм башка массакүләм чаралар вакытында әлеге чараларны оештыручылар һәм заказчылар (авыл хужалыгы ярминкәләре очрагында - катнашучылар (сәүдә объектлары)) әлеге Кагыйдәләргә ярашлы рәвештә чисталыкны һәм тәртипне саклауны, яшеллекләргә (чәчәк түтәлләрен, газоннарны, агачларны, куакларны) вакытында саклауны тәмин итәргә тиеш чүп-чарны жыю, жыештыру һәм тиешле территориядән чыгару, аның туплануына юл куймаска.

2. Күрсәтелгән массакүләм чараларны оештыру вакытында, чисталыкны тәмин итү максатыннан, оештыручылар һәм заказчылар махсус оешмалар белән тиешле территориядән чүп-чарны вакытында жыю, жыю һәм чыгару, яшеллекләргә торгызу буенча килешүләр төзәргә тиеш. Әлеге Килешүне (килешүне) төземичә чаралар үткәргү рөхсәт ителми.

3. Әлеге статьяның 1 пунктында күрсәтелгән чаралар тәмамлангандан соң, оештыручылар, заказчылар яки жаваплылар чүп-чарны кичекмәстән чыгаруны, яшеллекләргә торгызуны тәмин итәргә тиеш. Әлеге чаралар бер көннән артык дәвам иткән очракта, чүп-чарны жыю һәм чыгару көн саен башкарыла.

4. Ярминкәләр оештыру өчен урыннар һәм сезонлы сәүдә, цирклар, хайваннар бакчалары һ.б. өчен майданчыклар әлеге чараларны үткәргү максатыннан күрсәтелгән территорияләр бирелгән кешеләр тарафыннан карап тотыла.

Статья 158

1. Ярминкәләр, күргәзмәләр, бәйрәм, күнел ачу һәм башка массакүләм чаралар вакытында калдыкларны һәм чүп-чарны вакытлыча урнаштыру өчен урналар, чүп контейнерлары, биотуалетлар урнаштырыла. Урнаштырылган урналар, контейнерлар һәм биотуалетлар саны территориянең чисталыгын тәмин итәргә тиеш.

Статья 159

1. Сәхнәләргә, стендларны, жиһазларны, механизмнарны һәм конструкцияләргә, павильоннарны, чатырларны һ.б. вакытлыча урнаштыру, шулай ук күргәзмә, реклама, концерт, күнел ачу һәм башка массакүләм чараларны үткәргү чорында объектлар корылмаларына куелган норматив таләпләргә исәпкә алып, шулай ук Алексеевск муниципаль районы жирле үзидарә органнарының тиешле рөхсәтләрен алу тәртибдә башкарыла.

Статья 160

1. Ярминкэлэр һәм (яки) сезонлы сәүдә, цирклар, хайваннар бакчалары һ. б. оештыруга рөхсәт алуучы затлар:

- 1) территорияне тиешле дәрәжәдә тоту, шул исәптән аны санитар чистартуны тәмин итү;
- 2) каты көнкүреш калдыкларын чыгару турында килешү төзөргә;
- 3) чүп жыю һәм калдыклар жыю өчен чүп жыю урыннары (урналар) урнаштырырга;
- 4) бирелгән территориядә барлык төзекләндрү элементларын, аерым алганда яшел-лекләрне саклауны тәмин итәргә;
- 5) рөхсәт гамәлдә булу вакыты чыккач, оештыручылар төзекләндрү объектын торгызырга һәм зыян китергән очракта түләүләрне тулы күләмдә башкарырга тиеш.

Бүлек 41. Шәһәр мохитен комплекслы төзекләндрү һәм үстерү проектларын кабул итүдә һәм гамәлгә ашыруда жәмәгатьчелек катнашу формалары һәм механизмнары

41.1 Гомуми нигезләмәләр. Ижтимагый катнашуның бурычлары, файдасы һәм формалары

Статья 161

1. Халыкның әйләнә-тирә мохит белән канәгатьлеген арттыру, тормыш һәм шәһәр мохите сыйфатын күтәрү максатларында актив шәһәрлеләрнең, берләшмә вәкилләренең шәһәр территорияләрен төзекләндрү проектларын кабул итүдә һәм гамәлгә ашыруда катнашу, шәһәр үсеше субъектларының фикерләрен реаль исәпкә алу кирәк.

Статья 162

1. Барлык кызыксынучыларның киң катнашуын тәмин итү һәм жәмәгать мәнфәгатьләрен һәм теләкләрен һәм һөнәри экспертизаны оптималь берләштерү өчен кирәк:

- 1) жәмәгатьчелек соравын ачыклау, хәрәкәт итүче кыйммәтләрне формалаштыру һәм каралган проектның максатларын билгеләү этабында жәмәгатьчелек катнашуын максималльләштерү;
- 2) мәсьәләне чишүнең альтернатив концепцияләрен эшләүдә жәмәгатьчелек катнашуын һәм һөнәри экспертизаны, шул исәптән проект семинарлары һәм ачык конкурслар механизмын кулланып, берләштерү;
- 3) әлеге территориягә һәм әлеге мәсьәләгә кагылышлы шәһәр тормышының барлык субъектларын жәлеп итеп төзелгән вариантларны карау;
- 4) сайланган концепцияне белгечләргә эшләп бетерү өчен тапшыру, кабат финал карарын карау, шул исәптән барлык кызыксынган субъектлар катнашында аның нәтижәлелеген һәм жәлеп итүчәнлеген көчәйтү.

41.2 Ижтимагый катнашуны оештыру принципнары һәм механизмнары

Статья 163

1. Жәмәгәтьчелек катнашының барлык формалары барлык кызыксынган яктарны тулырак кертүгә, аларның чын мәнфәгатьләрен һәм кыйммәтләрен ачыклауга, аларның теләсе нинди шәһәр үзгәрешләрен проектлауда чагылышына, проектларны гамәлгә ашыру максатлары һәм планнары буенча килешүгә ирешүгә, территорияне үстерү стратегиясен гамәлгә ашыручы проектлар тирәсендә шәһәр тормышының барлык субъектларын мобилизацияләүгә һәм берләштерүгә юнәлдерелгән.

Статья 164

1. Территорияләрне төзекләндерү проектлары турында ачык фикер алышуны проект бурычларын формалаштыру этабында һәм проектлауның һәр этабы нәтижәләре буенча оештырырга кирәк.

Статья 165

1. Территорияләрне төзекләндерү һәм үстерүгә кагылышлы барлык карарлар, тиешле территорияләрдә һәм шәһәр тормышының барлык субъектларында яшәүчеләрнең фикерен исәпкә алып, ачык һәм гавами кабул ителергә тиеш.

Статья 166

1. Халыкка һәм шәһәр тормышының башка субъектларына шәһәр мохитен төзекләндерү һәм комплекслы үстерү өлкәсендәге бурычлар һәм проектлар турында мәгълүмат һәм мәгълүмат бирү дәрәжәсен арттыру өчен «Интернет» челтәрендә интерактив портал булдыру киңәш ителә.

Статья 167

1. «Интернет» челтәрендә төп проект һәм конкурс документациясенә ирекле керүне тәмин итәргә, шулай ук төзекләндерү проектлары турында ачык фикер алышуларны видеоязмалауны һәм аларны махсулаштырылган муниципаль ресурсларда урнаштыруны тәмин итәргә кирәк. Моннан тыш, проект материалларына жәмәгәтьчелектә комментарийлар бирү һәм фикер алышу мөмкинлеген тәмин итү киңәш ителә.

Статья 168

1. Карарлар кабул итү һәм комплекслы төзекләндерү проектларын гамәлгә ашыру процессында гражданның катнашуын гамәлгә ашыру өчен түбәндәге форматларга иярергә кирәк:

- 1) территорияне үстерү буенча максатларны һәм бурычларны уртак билгеләү, әйләнә-тирәлек проблемаларын һәм потенциалларын инвентаризацияләү;
- 2) сайланган территориядә төп активлык төрләрен, функциональ зоналарны һәм аларның үзара урнашуын билгеләү;
- 3) жиһазлар, капитал булмаган объектлар, кече архитектура формалары төрен тикшерү һәм сайлау, шул исәптән аларның функциональ билгеләнешен, тиешле габаритларын, стиль карарын, материалларын билгеләү;
- 4) территориянең функциональ зоналаштырылуын исәпкә алып, каплама төрләрен сайлауда консультацияләр;
- 5) яшелләндерүнең фаразланган төрләре буенча консультацияләр;
- 6) яктырту һәм яктырту жиһазларының фаразланган төрләре буенча консультацияләр;

- 7) проектны эшлөүдә катнашу, архитекторлар, проектлаучылар һәм башка профильле белгечләр белән карарлар турында фикер алышу;
- 8) проект карарларын проектлау процессында катнашучылар һәм булачак кулланыучылар, шул исәптән жирле халык (өлкәннәр һәм балалар), эшмәкәрләр, күрше территорияләр хужалары һәм башка кызыксынучылар белән килештерү;
- 9) проектны гамәлгә ашыру процессына жәмәгатьчелек контролен гамәлгә ашыру (шул исәптән теләсә кайсы кызыксынучылар тарафыннан контроль өчен мөмкинлек, шулай ук эшче төркем, проектны ижтимагый советы яки проектның күзәтү советы формалаштыру);
- 10) территорияне эксплуатацияләү процессына жәмәгать контролен гамәлгә ашыру (шул исәптән теләсә кайсы кызыксынучылар тарафыннан контроль өчен мөмкинлек, шулай ук эшче төркем, проектның ижтимагый советы яки территорияне эксплуатацияләүне даими бәяләү өчен проектның күзәтү советы формалаштыру).

Статья 169

1. Проектларны гамәлгә ашырганда жәмәгатьчелеккә планлаштырылган үзгәрешләр һәм барлык мөмкин булган коммуникация чаралары ярдәмендә бу процесста катнашу мөмкинлеге турында мәгълүмат бирүне тәэмин итәргә кирәк:

- 1) бердәм мәгълүмати интернет - ресурс (сайт яки кушымта) булдыру, ул мәгълүмат жыю, «онлайн» катнашуны тәэмин итү һәм проект барышы турында даими мәгълүмат бирү, жәмәгать фикер алышулары нәтижеләре буенча фото, видео һәм текст хисаплары бастырып чыгару буенча бурычларны хәл итү;
- 2) төрле яшьтәге кешеләрнең киң колачын һәм проектның потенциал аудиториясен үз эченә алган жирле матбугат чаралары белән эшләү;
- 3) проектлана торган объектка якин урнашкан торак йортларның подъездларында, шулай ук объектның үзәндә махсус стендларда; кешеләрне жәлеп итү һәм туплау урыннарында (ижтимагый һәм сәүдә-күңел ачу үзәкләре, билге урыннары һәм майданчыклары), проектлана торган территория белән янәшә урнашкан эһәмиятле һәм социаль инфраструктура объектларының холлларында афишалар һәм белдерүләр эленү яки анда (поликлиникалар, мәдәният йортлары, китапханәләр, спорт үзәкләре), жәмәгать фикер алышулары үткәрү майданчыгында (керү төркем зонасында, махсус мәгълүмат стендларында);
- 4) мәктәпләр һәм балалар бакчалары аша жирле халыкка мәгълүмат бирү. Шул исәптән мәктәп проектлары: рәсемнәр конкурсын оештыру. Укучыларның ата-аналары өчен теләкләр, иншалар, макетлар, проектлар жыю, анкеталар тарату һәм чакырулар;
- 5) очрашуда катнашучыларның шәхси чакыру шәхсэн, электрон почта яки телефон аша;
- 6) төрле шәһәр һәм һөнәри жәмгыятьләргә мәгълүмат житкерүне тәэмин итү өчен социаль челтәрләр һәм интернет ресурсларын куллану;
- 7) кечкенә анкеталарны тутыру һәм жыю өчен жайланмалар белән интерактив стендлар урнаштыру, жәмәгать тормышы үзәкләрендә һәм күп кеше булган урыннарда карталаштыру һәм теләкләр жыю өчен территориянең генераль планы белән стендлар урнаштыру;
- 8) проектлау объекты территориясендә зур үтеп керүчәнлек булган урыннарда махсус мәгълүмат стендлары урнаштыру. Стендлар анкеталар, мәгълүмат һәм кире элементә жыю өчен дә, жәмәгать фикер алышулары нәтижеләре буенча проектлау

процессының барлык этапларын һәм хисапларны игълан итү өчен майданчыклар буларак та эшли ала;

9) проектлар турында фикер алышу интерактив форматта түбәндәге инструментлар ярдәмендә эшнең заманча төркем ысулларын һәм катнашуын тәэмин итү өчен инструментларның киң жыелмасын кулланып булырга тиеш: анкеталау, сораштыру, интервью бирү, карталаштыру, фокус-төркемнәр үткәрү, аерым кулланучылар төркемнәре белән эшләү, проект семинарлары оештыру, проект остаханәләре (воркшоплар) оештыру, ижтимагый фикер алышулар үткәрү, өлкәннәр һәм балалар катнашындагы уеннар дизайны, мәктәп укучылары һәм студентлар белән проект остаханәләре оештыру, мәктәп проектлары (рәсемнәр), эсәрләр, теләкләр, макетлар), территорияне эксплуатацияләүне бәяләүне үткәрү.

Статья 170

1. Проектлауның һәр этабында конкрет ситуация өчен максималь яраклы механизмнарны сайларга кирәк, алар проектта кызыксынучы барлык яклар өчен гади һәм аңлаешлы булырга тиеш.

Статья 171

1. Жәмәгать фикер алышуларын үткәрү өчен проектлау объекты белән янәшә урнашкан, яхшы транспорт зонасында урнашкан, кешеләргә яхшы билгеле булган ижтимагый һәм мәдәни үзәкләрне (мәдәният йорты, мәктәпләр, яшьләр һәм мәдәни үзәкләр) сайларга кирәк.

Статья 172

1. Жәмәгатьчелек фикер алышулары проект процессында катнашучыларга карата нейтраль позициягә ия булган тәжрибәле модератор катнашында үткәрелергә тиеш.

Статья 173

1. Очрашу нәтижәләре буенча, проект семинарлары, воркшоплар, дизайн-уеннар һәм теләсә нинди башка форматтагы жәмәгать фикер алышуы турында хисап, шулай ук очрашуның үз видеоязмасы төзелергә һәм проектның мәгълүмат ресурсларында да, шулай ук муниципалитетның рәсми сайтында да, гражданнар проектның үсеш процессын күзәтеп тора алсын өчен, шулай ук шәрехләп, бу процесска теләсә кайсы этапта кереп китәргә тиеш.

Статья 174

1. Квалификацияле катнашуны тәэмин итү өчен проект, проектка кадәр тикшеренү нәтижәләре, шулай ук проект турында актуаль мәгълүматны бастырып чыгару жәмәгатьчелек фикер алышуын уздыруга 14 көн кала башкарыла.

Статья 175

1. Төзекләндерү өлкәсендә жәмәгать контролен теләсә нинди кызыксынган физик һәм юридик затлар, шул исәптән фото, видеофиксация өчен техник чаралар, шулай ук «Интернет» челтәрендәге гомумшәһәр интерактив порталлар кулланып, гамәлгә ашырырга хокуклы. Төзекләндерү өлкәсендә ачыкланган һәм жәмәгать контроле кысаларында теркәлгән бозулар турында мәгълүмат чаралар күрү өчен шәһәрнең башкарма хакимиятенә вәкаләтле органына һәм (яки) «Интернет» челтәрендәге гомумшәһәр интерактив порталына жиберелә.

Статья 176

1. Төзеклэндерү өлкәсендә жәмәгать контроле мәгълүматның ачыклығын тәэмин итү турында законнар һәм башка норматив хокукый актлар нигезләмәләрен һәм төзеклэндерү, торак һәм коммуналь хезмәтләр өлкәсендә жәмәгать контролен исәпкә алып гамәлгә ашырыла.

Бүлек 42. Кагыйдәләрне бозган өчен җаваплылык

Статья 177

1. Гражданны, вазыйфай һәм юридик затларны әлеге кагыйдәләрне бозган өчен җаваплылыкка тарту Россия Федерациясенең һәм Татарстан Республикасының гамәлдәге законнары нигезендә гамәлгә ашырыла.

Статья 178

1. Җаваплылык чараларын куллану хокук бозучыны гамәлдәге законнар һәм әлеге Кагыйдәләр нигезендә китерелгән матди зыянны каплау бурычыннан азат итми.

«Лебедино авыл жирлеге»
МБ ен төзеклөндөрү кагыйдэләренә
1 нче кушымта

"ТЫШКЫ МӘГЪЛУМАТ ЧАРАЛАРЫН БИНА ФАСАДЛАРЫНА УРНАШТЫРУ ВАРИАНТЛАРЫ

ДИВАР КОНСТРУКЦИЯЛӘРЕН УРНАШТЫРУ

УРНАШТЫРУ ПРИНЦИБЫ ҺӘМ ВАРИАНТЛАРЫ

МӘДӘНИ МИРАС ОБЪЕКТЛАРЫ ҺӘМ

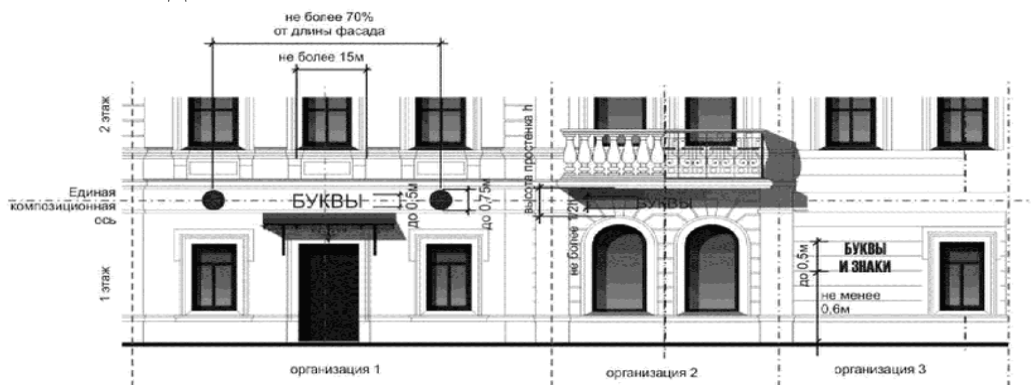

ТАРИХИ ОБЪЕКТЛАР

ТОРАК БИНАЛАР ҺӘМ ТОРАК БУЛМАГАН БИЛГЕЛӘНЭШТӘГЕ ОБЪЕКТЛАР

КОНСОЛЬ КОНСТРУКЦИЯЛӘРЕН УРНАШТЫРУ

УРНАШТЫРУ ПРИНЦИБЫ ҺӘМ РӨХСӘТ ИТЕЛГӘН ГАБАРИТЛАР

ТОРАК БУЛМАГАН БИЛГЕЛӘНЭШТӘГЕ ОБЪЕКТЛАР МӘДӘНИ МИРАС ОБЪЕКТЛАРЫ ҺӘМ ТАРИХИ ОБЪЕКТЛАР



КОНСОЛЬ КОНСТРУКЦИЯЛЭРЕН УРНАШТЫРУ РӨХСЭТ ИТЕЛМИ
ТОРАК БИНАЛАР ҺӘМ ТЕРЭП ТӨЗӨЛГӨН МЭДЭНИ МИРАС
ОБЪЕКТЛАРЫ ҺӘМ ТАРИХИ



**Не допускается размещение консольных конструкций выше 1-го этажа,
непосредственно над входом в здание,
а также на расстоянии менее 10м друг от друга**

ТУВЭ КОНСТРУКЦИЈЛАРЕН УРНАШТЫРУ

УРНАШТЫРУ ПРИНЦИБЫ ҺЭМ РӨХСЭТ ИТЕЛГЭН ГАБАРИТЛАР

ТОРАК БУЛАРАК БИЛГЕЛЭНМЭГЭН
ОБЪЕКТЛАР

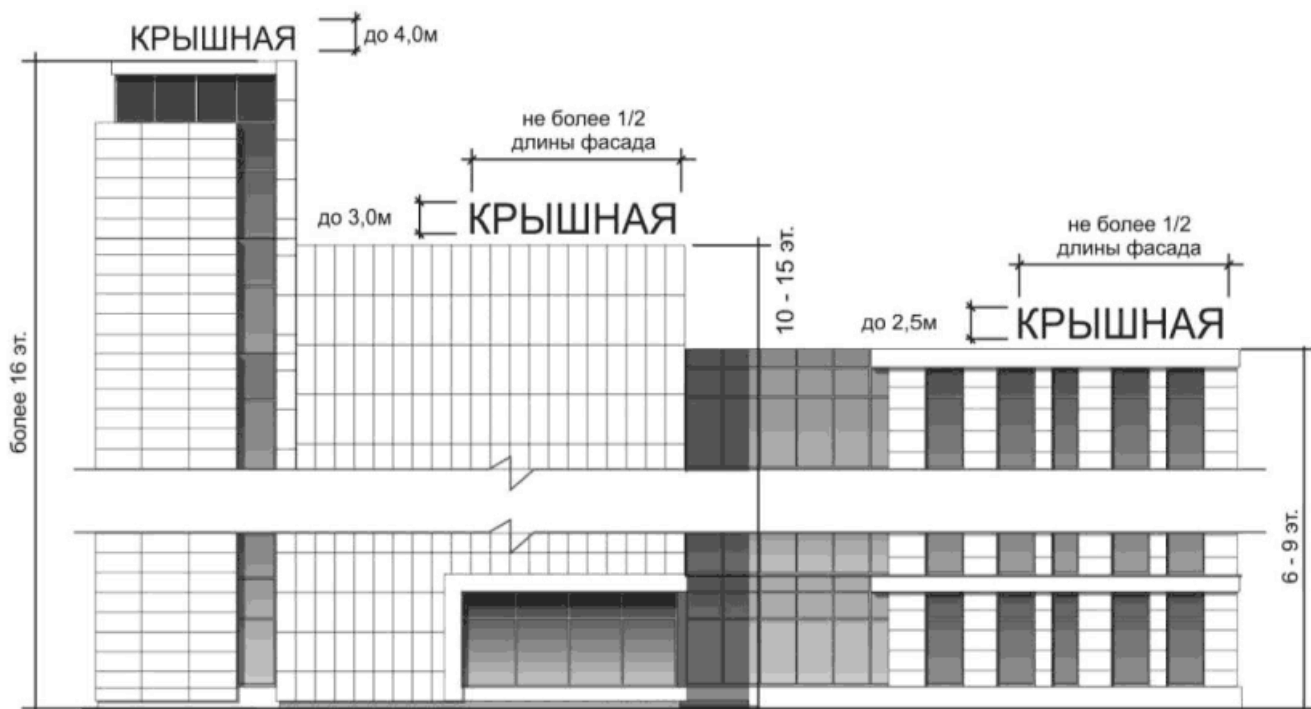

ТУБЭ КОНСТРУКЦИЈАЛЭРЕН УРНАШТЫРУ РӨХСӨТ ИТЕЛМИ

МЭДЭНИ МИРАС ОБЪЕКТЛАРЫ ҺӘМ ТАРИХИ ОБЪЕКТЛАР



ТОРАК БИНАЛАР



ВИТРИНА КОНСТРУКЦИЯЛАРЕ

УРНАШТЫРУ ПРИНЦИПЫ ҲАМ РӨХСӨТ ИТЕЛГЭН ГАБАРИТЛАР

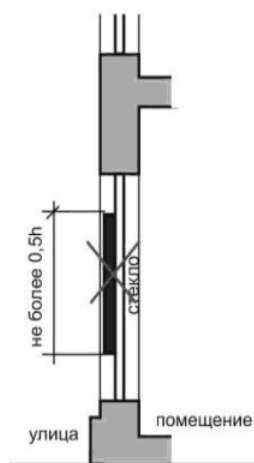
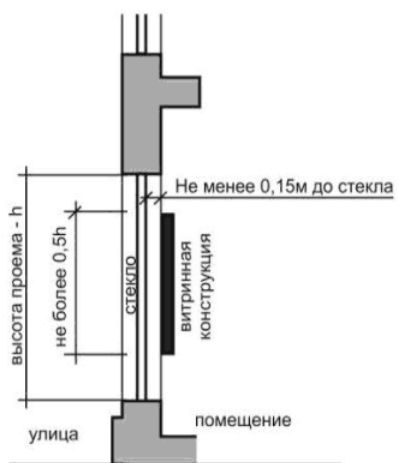
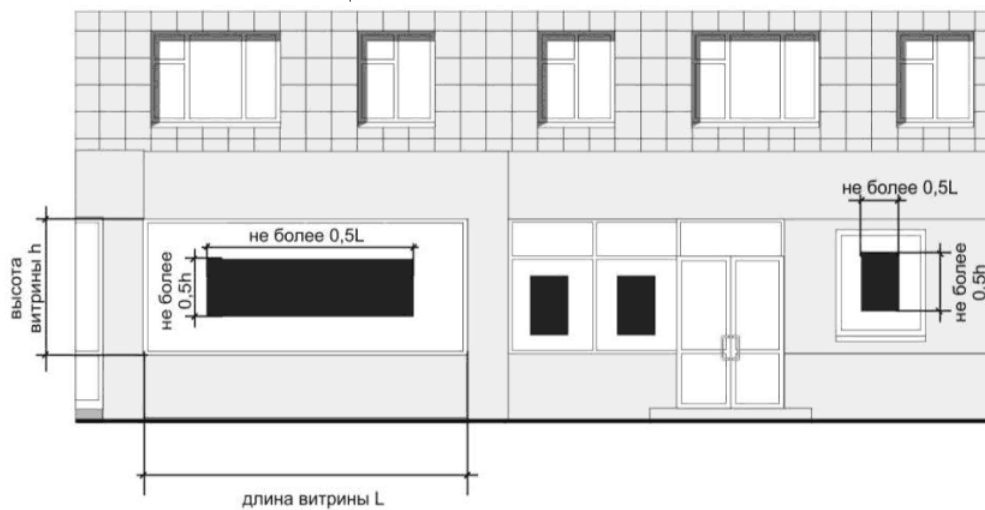

ТОРАК БУЛМАГАН БИНАЛАРДА МӨГЪЛҮМАТИ КОНСТРУКЦИЈЛӘР УРНАШТЫРУ

ДОПУСКАЕТСЯ

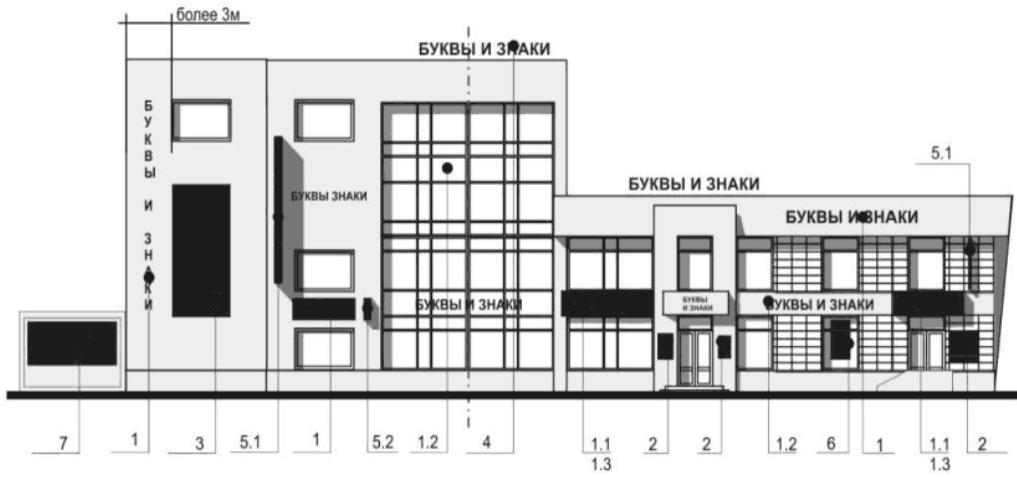

- тип 1 - настенная конструкция;
 1.1. - фоновая конструкция;
 1.2. - бесфоновая конструкция;
 1.3. - конструкция в виде световых коробов;
 тип 2 - вывеска;
 тип 3 - декоративное панно;
 тип 4 - крышная установка;
 тип 5 - консольная конструкция;
 5.1. - модульная;
 5.2. - малая;
 тип 6 - витринная конструкция;
 тип 7 - конструкция на ограждении

НЕ ДОПУСКАЕТСЯ



ТОРАК БИНАЛАРДА МЭГЪЛҮМАТИ КОНСТРУКЦИЈЛЭР УРНАШТЫРУ

ДОПУСКАЕТСЯ

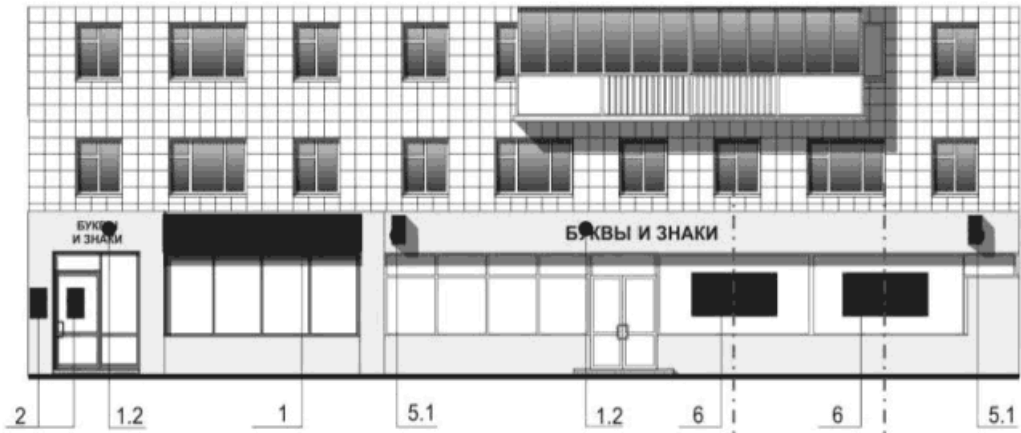

- тип 1 - настенная конструкция:
 - 1.1. - фоновая конструкция;
 - 1.2. - бесфоновая конструкция;
 - 1.3. - конструкция в виде световых коробов;
- тип 2 - вывеска;
- тип 3 - декоративное панно;
- тип 4 - крышная установка;
- тип 5 - консольная конструкция:
 - 5.1. - модульная;
 - 5.2. - малая;
- тип 6 - витринная конструкция;
- тип 7 - конструкция на ограждении

НЕ ДОПУСКАЕТСЯ



МЭДЭНИ МИРАС ОБЪЕКТЛАРЫНДА ҺЭМ ТАРИХИ БИНАЛАРДА МЭГЪЛҮМАТИ КОНСТРУКЦИЈЛЭР

ДОПУСКАЕТСЯ



- тип 1 - настенная конструкция:
- 1.1. - фоновая конструкция;
- 1.2. - бесфоновая конструкция;
- 1.3. - конструкция в виде световых коробов;
- тип 2 - вывеска;
- тип 3 - декоративное панно;
- тип 4 - крышная установка;
- тип 5 - консольная конструкция:
- 5.1. - модульная;
- 5.2. - малая;
- тип 6 - витринная конструкция;
- тип 7 - конструкция на ограждении

НЕ ДОПУСКАЕТСЯ



УРНАШТЫРУ

СТЕНА КОНСТРУКЦИЈЛАӘРЕН КЕРҮ ТӨРКЕМЕ ФРИЗЫНДА УРНАШТЫРЫГА РӨХСӘТ ИТЕЛӘ

